

JAGIROAD COLLEGE MAGAZINE

জাগীৰোড যহাৰিদ্যালয় জালোচনী

২০১৩-২০১৪ বৰ্ষ

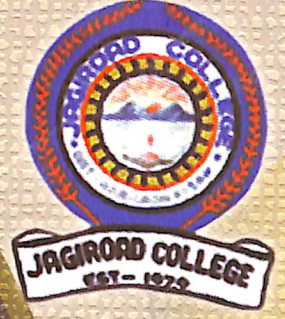

তত্ত্বাবধায়ক
ড° খগেন শৰ্মা

সম্পাদক
অভিজিৎ সাহা



Members of the Teaching Staff

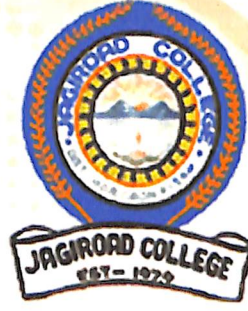

ଜାଗୀରୋଡ଼ ମହାବିଦ୍ୟାଳୟ ଆଲୋଚନୀ

୨୦୧୩-୨୦୧୪ ବର୍ଷ

Jagiroad College Magazine
2013-2014



ତତ୍ପରାଧ୍ୟକ
ଡ଼° ଖଗେନ ଶର୍ମା

ସମ୍ପାଦକ
ଅଭିଜିତ୍ ସାହା

জাগীৰোড মহাবিদ্যালয় আলোচনী, ২০১৩-২০১৪ বৰ্ষ

সম্পাদনা সমিতি Editorial Board

সভাপতি President
ড° ভবেন চন্দ্র নেওগ, অধ্যক্ষ Dr. Bhaben Chandra Neog

তহাৰথায়ক Prof. Incharge
ড° খগেন শৰ্মা Dr. Khagen Sarma

শিক্ষক সদস্য Teacher Members
ড° ইনিচি চৌধুৰী মহন্ত Dr. Inishi Choudhuri Mahanta
ৰঞ্জু গগৈ চুতীয়া Ranju Gogoi Chutia
দেৰজিত শইকীয়া Debajit Saikia

সম্পাদক Editor
অভিজিৎ সাহা Abhijit Saha

ছাত্ৰ সদস্য Student Members
বিপুল পাটৰ Bipul Pator
বিশ্বজিৎ ডেকা Biswajit Deka
অভিজ্ঞান কাশ্যপ Abhigyan Kashyap
অভিলাসা পাটৰ Abhilasa Pator
মণিকা শাখাৰি Monika Shakhari

লেখক-লেখিকাসকলৰ মতামতৰ বাবে সম্পাদনা সমিতি দায়ী নহয়।

বেটুপাতৰ পৰিকল্পনা, অলংকৰণ : সম্পাদনা সমিতি

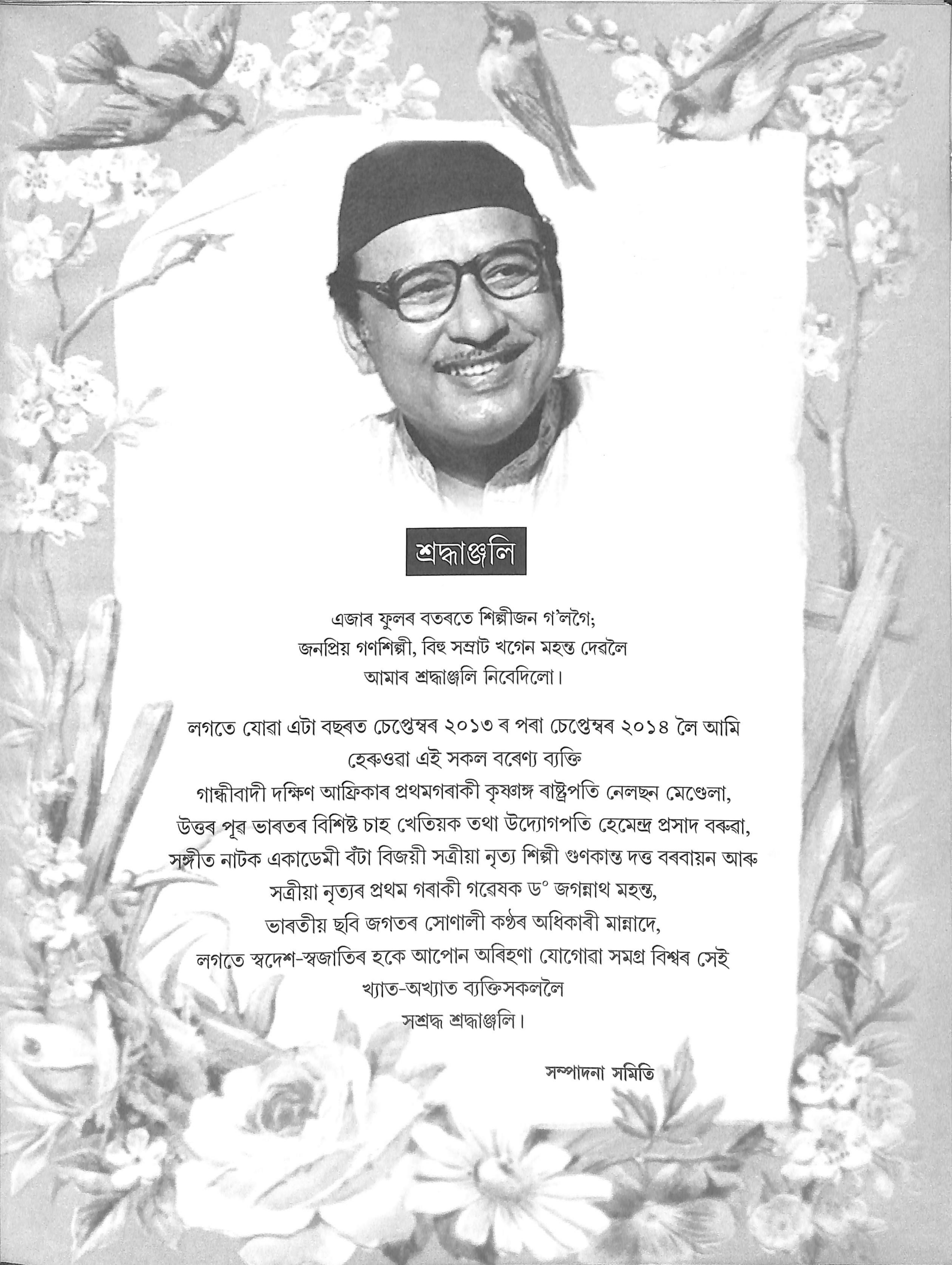

শ্রদ্ধাঞ্জলি

এজাৰ ফুলৰ বতৰতে শিল্পীজন গ'লগৈ;
জনপ্ৰিয় গণশিল্পী, বিহু সঅট খগেন মহন্ত দেৱলৈ
আমাৰ শ্রদ্ধাঞ্জলি নিবেদিলো।

লগতে যোৱা এটা বছৰত চেপ্তেম্বৰ ২০১৩ ৰ পৰা চেপ্তেম্বৰ ২০১৪ লৈ আমি
হেৰুওৱা এই সকল বৰেণ্য ব্যক্তি
গান্ধীবাদী দক্ষিণ আফ্ৰিকাৰ প্ৰথমগৰাকী কৃষগঙ্গ ৰাষ্ট্ৰপতি নেলছন মেণ্ডেলা,
উত্তৰ পূৰ্ণ ভাৰতৰ বিশিষ্ট চাহ খেতিয়ক তথা উদ্যোগপতি হেমেন্দ্ৰ প্ৰসাদ বৰুৱা,
সঙ্গীত নাটক একাডেমী বাঁটা বিজয়ী সত্ৰীয়া নৃত্য শিল্পী গুণকান্ত দত্ত বৰবায়ন আৰু
সত্ৰীয়া নৃত্যৰ প্ৰথম গৰাকী গৱেষক ড° জগন্নাথ মহন্ত,
ভাৰতীয় ছবি জগতৰ সোণালী কণ্ঠৰ অধিকাৰী মান্নাদে,
লগতে স্বদেশ-স্বজাতিৰ হকে আপোন অৰিহণা যোগোৱা সমগ্ৰ বিশ্বৰ সেই
খ্যাত-অখ্যাত ব্যক্তিসকললৈ
সশ্ৰদ্ধ শ্রদ্ধাঞ্জলি।

সম্পাদনা সমিতি



কৃতজ্ঞতা সহকাৰে ঋণ স্বীকাৰ

মহাবিদ্যালয়ৰ মাননীয় অধ্যক্ষ ড° ভবেন চন্দ্ৰ নেওগ চাৰ
গুৱাহাটী বিশ্ববিদ্যালয়ৰ মাননীয় উপাচাৰ্য মহোদয়
আলোচনীখনৰ তত্ত্বাৱধায়ক ড°খগেন শৰ্মা চাৰ
সম্পাদনা সমিতিৰ মাননীয় সদস্য-সদস্যসকল
মহাবিদ্যালয়ৰ ছাত্ৰ-একতা সভাৰ সমূহ বিষয়ববীয়া
চিত্ৰশিল্পী আৰু
আলোচনীখনৰ প্ৰতিজন লেখক -লেখিকালৈ
আমাৰ কৃতজ্ঞতা জ্ঞাপন কৰিলোঁ।
লগতে প্ৰেছৰ স্বত্বাধিকাৰী প্ৰতুল ভট্টাচাৰ্য আৰু
সমূহ কৰ্মকৰ্তালৈ আমাৰ শলাগ জনালোঁ।

সম্পাদক

মহাবিদ্যালয় সঙ্গীত

স্বাগতম্ স্বাগতম্ স্বাগতম্
কলং কপিলী কিলিং
এই ত্ৰিবেণীতে

আঁহা আজি সবে মিলি
বোটলৌ জ্ঞানৰ মুকুতা
বিনাশো এক্কাৰ কালিমা

আমাৰ যাত্ৰাৰ শেষ নাই
দুৰ্বাৰ যাত্ৰা
জ্ঞান সূৰ্য্যৰ জ্যোতিত আমাৰ
জিলিকে আশা
ডঙ্কা বজোৱা আকাশ নিনাদী
শঙ্কা নাশা

আ.....
বিভক্ত পৃথিৱী সিদ্ধ কৰো
নতুন দিনক দুহাতে আদৰো
হাততে মিলাওঁ হাত, হিয়াতে মিলাওঁ হিয়া
যি আছে বন্ধু, বিলাই দুহাতে দিয়া
স্বাগতম্ স্বাগতম্ স্বাগতম্ স্বাগতম্

পাহাৰৰ চূড়া জিলিকে শ্যামল
পৰিলে তাতে সোণালী কিৰণ
সৃষ্টি সমল লওঁ তাৰে পৰা
উজ্জ্বলাও ইখনি এক্কাৰ ধৰা
স্বাগতম্ স্বাগতম্ স্বাগতম্ স্বাগতম্।

ৰচনা : মহেন্দ্ৰ আহোম
সুৰকাৰ : পবন চন্দ্ৰ গগৈ



জগীৰোড মহাবিদ্যালয়
জাগীৰোড, মৰিগাওঁ (অসম)

অধ্যক্ষৰ একাষাৰ



বৰ্তমান সময়ত পৰম্পৰাগত (traditional) বিষয়ৰ শিক্ষা লাভৰ সমান্তৰালকৈ দক্ষতা (skill development) বৃদ্ধিৰ ধাৰণাটো অধিক চৰ্চিত বিষয় হিচাপে বিবেচিত হ'ব ধৰাৰ লগে লগে পূৰ্বতে অনুমান কৰিব নোৱাৰা নতুন নতুন নিয়োগ ক্ষেত্ৰৰ সৃষ্টি হ'বলৈ ধৰিছে। সেয়েহে বৰ্তমান সময়ৰ উপযোগীকৈ তাল মিলাই চলিবলৈ উচ্চশিক্ষাৰ প্ৰতিষ্ঠান সমূহত জীৱন জীৱিকাৰ স্বার্থতেই দক্ষতা বৃদ্ধিৰ নতুন বিষয়ৰ অন্তৰ্ভুক্তিৰ প্ৰয়োজনীয়তা আহি পৰিছে। যুগ যুগ ধৰি প্ৰচলিত পাঠ্যক্ৰম সমূহৰ লগত দক্ষতা বৃদ্ধিৰ নতুন পাঠ্যক্ৰমৰ সংযোজনে আমাৰ শিক্ষার্থী সকলৰ নিয়োগৰ সম্ভাৱনীয়তা বৃদ্ধি কৰিব।

আনহাতে ২০১৬-১৭ শিক্ষা বৰ্ষৰ পৰা উচ্চ শিক্ষাত “চইচু বেচু ড্ৰেডিট ব্যৱস্থা” আৰম্ভ

কৰাৰ বাবে বিশ্ববিদ্যালয়ৰ অনুদান আয়োগে যি নিৰ্দেশনা জাৰি কৰিছে তাৰ ফলত আমাৰ বৰ্তমানৰ শিক্ষা ব্যৱস্থাৰ পৰিবৰ্তন হ'বলৈ গৈ আছে। বিশ্ববাণিজ্যৰ পৰিৱৰ্তিত পৰিস্থিতিৰ লগত ৰজিতা খুৱাই নিজৰ পচন্দৰ ক্ষেত্ৰখনত নিয়োগৰ বাবে উপযুক্ততা আহৰণ কৰিবলৈ হ'লে আমাৰ শিক্ষার্থী সকল সাজু হোৱাৰ সময়ো সমাগত হৈছে। শিক্ষাব্যৱস্থাৰ বৰ্তমানৰ ধাৰণাটোৰ পৰিবৰ্তন এই সময়ৰেই আহুন আৰু উত্তৰ পুৰুষৰ ভৱিষ্যতৰ স্বার্থত আমি আটায়ে কিছু ত্যাগ স্বীকাৰ কৰিব লাগিব আৰু নতুন নতুন ধাৰণাবোৰক অগ্ৰাধিকাৰ দিব লাগিব। এই ক্ষেত্ৰত আমাৰ দৰে শিক্ষানুষ্ঠানৰ বহুখিনি গুৰু দায়িত্ব পালন কৰিব লগীয়া আছে বুলি অনুভৱ কৰো।

জাগীৰোড মহাবিদ্যালয়ত বৰ্তমান উচ্চতৰ মাধ্যমিকৰ দুটা শাখা (কলা আৰু বিজ্ঞান), স্নাতকৰ তিনিটা পৰম্পৰাগত শাখা (কলা, বিজ্ঞান, বাণিজ্য) আৰু স্নাতকোত্তৰ শাখাত পৰ্য্যটন বিভাগৰ অধীনত এম. টি. এম. আৰু কম্পিউটাৰ বিভাগৰ অধীনত স্নাতকোত্তৰ ডিপ্লমা পৰ্য্যায়ত ভিন্ ভিন্ পাঠ্যক্ৰমত শিক্ষার্থীৰ অধ্যয়নৰ সুবিধা থকাৰ উপৰিও স্নাতক শ্ৰেণীৰ ছাত্ৰ-ছাত্ৰী সকলৰ বৃত্তিগত দক্ষতা বৃদ্ধিৰ বাবে স্নাতক পাঠ্যক্ৰমৰ সমান্তৰাল ভাবে নিৰ্মাণ প্ৰযুক্তিৰ পাঠ্যক্ৰম অধ্যয়নৰ সুবিধা আছে। এই কেইটাৰ লগত শেহতীয়াকৈ ২০১৫-১৬ শিক্ষাবৰ্ষৰ পৰা এটা দক্ষতা বৃদ্ধিৰ শাখা (ভকেশ্যন) আৰু এখন কমিউনীতি মহাবিদ্যালয়ৰ সংযোগেৰে সৈতে এই শিক্ষানুষ্ঠানখন এখন সাম্প্ৰসাবিত শিক্ষানুষ্ঠানত পৰিণত হৈছে। ভিন্ন ৰুচিৰ পাঠ্যক্ৰম অধ্যয়নৰত এই সকল শিক্ষার্থীৰ মাজত সুপ্ত কিম্বা জাগ্ৰত

অলেখ প্রতিভা বিদ্যমান। এওঁলোকৰ ভিতৰত বহুকেইজন ভাল গায়ক, এথলিট, কেৰাটে কিম্বা ডবা খেলুৱৈ আছে।

এনেধৰণৰ অফুৰন্ত প্রতিভাৰ সমাহাৰ আমাৰ নৱপ্ৰজন্মৰ বহুতৰে মাজত আছে। এনে প্রতিভা সমূহৰ ভিতৰত ক্ৰীড়া বা সাংস্কৃতিক দিশৰ প্রতিভা বিকাশৰ বাবে বিভিন্ন মঞ্চ ক্ৰমাৱয়ে বৃদ্ধি পাই আহিছে যদিও সাহিত্য প্রতিভাৰ বিকাশৰ উপযুক্ত মঞ্চৰ অভাৱ আমি বাৰুকৈয়ে উপলব্ধি অনুভৱ কৰো। যোৱা দুবছৰ মান আগতে বিশিষ্ট লেখিকা সন্মানীয়া ড° ৰীতা চৌধুৰী বাইদেউৰ উদ্যোগত গুৱাহাটীত সাহিত্য প্রতিভাৰ বিকাশ ঘটোৱা তেনে এখন মঞ্চ গঠন হোৱাৰ খৱৰ আমাৰ পঢ়ুৱৈ সমাজে বাতৰি কাকতত নিশ্চয় পঢ়িবলৈ পাইছিল। বহল ভিত্তিত তেনে মঞ্চ হলে নিশ্চয় নতুন নতুন লিখকৰ সৃষ্টি হোৱাৰ লগতে সমাজত পাঠকৰ সংখ্যাও বাঢ়িব বুলি আশা কৰিব পাৰো।

এখন মহাবিদ্যালয়ৰ পৰা প্ৰকাশিত আলোচনী সমূহ মহাবিদ্যালয়খনৰ দাপোণ সদৃশ। নদীৰ প্ৰবাহমান জলৰাশিৰ দৰেই মহাবিদ্যালয়লৈ উচ্চ শিক্ষা লাভৰ বাবে ভিন্ ভিন্ সময়ত প্ৰবাহিত জ্ঞানাস্বেষী সকলৰ সাহিত্য প্রতিভাৰ অংকুৰণৰ থলিয়েই হৈছে এই আলোচনী সমূহৰ পৃষ্ঠা সমূহ। বিভাগীয় প্ৰাচীৰ পত্ৰিকাৰ জৰিয়তে ভূমুকি মৰা সকলৰ মাজৰ পৰাই প্রতিভাত হ'বগৈ পাৰে পৰৱৰ্তী সময়ৰ প্রতিষ্ঠিত সাহিত্যিক। একোটা বছৰৰ একোখন আলোচনীৰ পৃষ্ঠাবোৰ সেই সময়চোৱাত অধ্যয়নৰত শিক্ষাৰ্থী সকলৰ প্রতিভাৰ প্ৰতিফলন মাথো। বিভাগীয় সম্পাদকৰ তৎপৰতা তথা সম্পাদনা সমিতিৰ বিষয় ববীয়া সকলৰ সক্ৰীয়তাৰ ওপৰত ইয়াৰ গুণগত মান বহুখিনি নিৰ্ভৰ কৰে।

বৰ্তমানৰ সম্পাদনা সমিতিখনে অতি আন্তৰিকতাৰে মহাবিদ্যালয়ৰ আলোচনীৰ এই সংখ্যাতো উলিয়াবলৈ যত্ন কৰিছে। এই ক্ষেত্ৰত বিভাগীয় তত্ত্বাৱধায়ক ড°খগেন শৰ্মা দেৱে যথেষ্ট সক্ৰীয়তা প্ৰদৰ্শন কৰি আলোচনীখন প্ৰকাশৰ বাবে যত্ন কৰিছে। তেখেতৰ লগতে সম্পাদনা সমিতিখনক ধন্যবাদ ও আন্তৰিক শুভকামনা জনাইছো। আশাকৰো আলোচনীখনে মহাবিদ্যালয়খনৰ ধনাত্মক প্ৰতিচ্ছবি এখন দাঙি ধৰিব পাৰিব। শুভেচ্ছাৰে -

ড° ভবেন চন্দ্ৰ নেওগ

অধ্যক্ষ

জাগীৰোড মহাবিদ্যালয়



তত্ত্বাবধায়কৰ একলম



কলেজীয়া জীৱনটো জীৱনৰ সোণালী সময় বুলি কোৱা হয়। সাংসাৰিক সমস্যাৰ পৰা দূৰত থাকি প্ৰায় সকলোৱেই জীৱন গঢ়াৰ কাৰ্য্যত ব্ৰতী হয়। পঢ়াৰ লগে লগে তেওঁলোকে আন কেতবোৰ কাৰ্য্যত যেনে— সুকুমাৰ কলা, খেলা-ধূলা, নৃত্য-গীত তথা সাহিত্য কৰ্মত আগ্ৰহী হয়। সাহিত্য কৰ্মত আন্তৰিকতাৰে লাগি থকা সকলেই পিছৰ জীৱনত কবি, গল্পকাৰ, উপন্যাসিক তথা নাট্যকাৰ হিচাবে প্ৰতিষ্ঠা হোৱা দেখা যায়। আমি যদি বিশ্লেষণ কৰি চাওঁ তেতিয়া হ'লে দেখা পাম যে লক্ষ প্ৰতিস্থিত প্ৰায় সকলো সাহিত্যিকৰেই সাহিত্যিক জীৱনৰ অংকুৰণ ঘটিছিল এই কলেজীয়া জীৱনতেই কলেজ-আলোচনীৰ পাততেই। সেয়ে মহাবিদ্যালয়ৰ আলোচনীখনৰ এটা গুৰুত্বপূৰ্ণ ভূমিকা আছে। 'মহাবিদ্যালয় আলোচনী'খনক সেই মহাবিদ্যালয়খনৰ সাহিত্য-সংস্কৃতিৰ দাপোণ স্বৰূপ বুলি গণ্য কৰা হয়। ছাত্ৰ-ছাত্ৰীসকলৰ মাজত যিমনেই সৃজনীশীলতা থাকিব সিমনেই আলোচনীখন সৰ্বাঙ্গ সুন্দৰ হ'ব। আমাৰ মহাবিদ্যালয়ৰ অধ্যক্ষ মহোদয়ে দিয়া আলোচনী তত্ত্বাবধায়কৰ দায়িত্ব লৈ বিবুধিত পৰিলো। তিনিবাৰ জাননী দিও উপযুক্ত লিখনি পোৱা নহ'ল। অনুভৱ হ'ল আমাৰ মহাবিদ্যালয়ৰ ছাত্ৰ-ছাত্ৰীসকলৰ যেন সাহিত্য দিশটোৰ প্ৰতি আগ্ৰহ কমি আহিছে। ইয়াৰ কাৰণবোৰ আমি কিন্তু বিশ্লেষণ কৰা নাই। আজিকালি মনোৰঞ্জনৰ বিভিন্ন বস্তু ওলাইছে। বিশেষ কৈ মোবাইল ফোনতে ব্যস্ত থাকিব পাৰি। ফেচবুক, ৱাটচএফ, মেচেজ, কেৱল টি.ভি. আদিত লাগি থকা দেখা যায় বহুতকৈ। তাৰ বাবেই হয়তো সাহিত্য-সংগীতৰ দৰে কলাৰ প্ৰতি আগ্ৰহ কমি আহিছে। হয়তো চেমিষ্টাৰ পদ্ধতিৰ বাবেও— পঢ়াৰ সময়ৰ পৰিমাণ কম, টিউচন, অনবৰতে নামভৰ্তিৰ প্ৰ-পত্ৰ পূৰণ, পৰীক্ষাৰ প্ৰ-পত্ৰ পূৰণ, পৰীক্ষা আদিত এই ব্যস্ত থাকিব লগাৰ বাবেই সময়ৰ অভাৱতেই এই দিশটোৰ প্ৰতি নৱ-প্ৰজন্মৰ অনিহা আহিছে। তথাপি অতি কষ্ট কৰি এই লিখনিসমূহ যোগাৰ কৰি পলমকৈ হ'লেও আলোচনীখন প্ৰকাশ কৰা হ'ল। সম্পাদকজন কৰ্মসূত্ৰে দূৰত থাকিব লগা হোৱা বাবে সমস্ত দায়িত্ব এই অভাজনে ল'ব লগা হ'ল। সম্পাদনা সমিতিৰ সমূহ সদস্য, লেখক-লেখিকা তথা অতিথি লেখক গৰাকীলৈ কৃতজ্ঞতা জ্ঞাপন কৰা হ'ল। ২০১৩-২০১৪ শিক্ষাবৰ্ষতেই গণশিল্পী খগেন মহন্তৰ বিয়োগ হোৱাত মহাবিদ্যালয় পৰিয়ালৰ তৰফৰ পৰা এই আলোচনী পাততেই তেখেতলৈ শ্ৰদ্ধা নিবেদন কৰা হ'ল। অনিচ্ছাকৃত ভুল-ত্রুটিৰ বাবে মাৰ্জনা বিচাৰিলোঁ।

ড° খগেন শৰ্মা



জাগীৰোড মহাবিদ্যালয়ত অনুষ্ঠিত হোৱা এক অনুষ্ঠানত বাংলা শিল্পী সকলে
“অ’ মোৰ আপোনাৰ দেশ” পৰিবেশন কৰা দৃশ্য।



যুৱ প্ৰজন্ম কোন দিশে

স্বাধীনতা লাভৰ পিছৰে পৰা আমাৰ ৰাজ্যখনে প্ৰায় প্ৰত্যেকটো দিশতে সমস্যাৰ সন্মুখীন হৈ আহিছে। কেতিয়াবা যদি ৰাজনৈতিক ক্ষেত্ৰত, কেতিয়াবা অৰ্থনৈতিক, শৈক্ষিক আদি বিভিন্ন ক্ষেত্ৰতে সমস্যাৰ দ্বাৰা অসমখন ভাৰাজ্ৰাস্ত। অৱশ্যে এটি সুস্থিৰ আৰু শৃংখল ৰাজনৈতিক বাতাবৰণৰ সৃষ্টিৰ যোগেদি এনে সমস্যাসমূহ হ্ৰাস কৰিব পৰাটো সম্ভৱ। যিহেতু সকলোবোৰ ক্ষেত্ৰকেই ৰাজনৈতিক ক্ষেত্ৰৰ লগত জড়িত থকা লোকসকলেই শৃংখলাবদ্ধভাৱে চলাই নিয়াৰ গুৰু দায়িত্ব গ্ৰহণ কৰে। আমাৰ ৰাজ্যৰ প্ৰতি গুৰুত্বপূৰ্ণ সমস্যা হ'ল নিৰক্ষৰতা। আমাৰ ৰাজ্যৰ শিক্ষা ব্যৱস্থাত থকা আসোঁৱাহ সমূহৰ বাবেই বৰ্তমানৰ এই জ্ঞান, বিজ্ঞান আৰু প্ৰযুক্তিৰ বিস্ফোৰণৰ যুগতো অসমত ২৬.৮ শতাংশ লোক এতিয়াও নিৰক্ষৰ হৈ আছে। নিৰক্ষৰতাই এটা জাতিক আগুৱাই যোৱাত কেতিয়াও সহায় নকৰে। গতিকে আমাৰ ৰাজ্যখনক প্ৰতিটো দিশৰ পৰা আগুৱাই লৈ যাবলৈ হ'লে নিৰক্ষৰতা দূৰ কৰাটো অপৰিহাৰ্য। এই ক্ষেত্ৰত অসমৰ শিক্ষা ব্যৱস্থাত থকা চৰকাৰ প্ৰদত্ত বিভিন্ন সা-সুবিধাসমূহ অসমৰ প্ৰত্যেকটো অঞ্চলৰ লোককে স্পৰ্শ কৰিব লাগিব। ইয়াৰ উপৰিও অসমৰ বহুতো প্ৰাপ্তবয়স্ক লোক নিৰক্ষৰ হোৱাৰ বাবে অসমৰ শাসন ব্যৱস্থাই এটা উপযুক্ত ৰূপ পোৱাত ব্যৰ্থ হৈছে। গতিকে প্ৰাপ্তবয়স্ক সকলৰ বাবে চৰকাৰ প্ৰদত্ত সকলোবোৰ কাৰ্য্যসূচীৰে হাতে-কামে ৰূপায়ন হোৱাৰ প্ৰয়োজন আছে।

বৰ্তমান আমাৰ ৰাজ্যৰ যুৱ-প্ৰজন্মকো ভাৰতৰ আন কেতবোৰ ৰাজ্যৰ যুৱ-প্ৰজন্মৰ নিচিনা আধুনিকীকৰণে বিকাৰগ্ৰস্ত কৰি তুলিছে। অসমৰ এচাম যুৱক-যুৱতী আধুনিকীকৰণৰ টোত উটি-ভাহি গৈছে। এই চাম যুৱক-যুৱতীয়ে 'জেনেবেচন গেপ' এই শব্দটিৰ নামত নিজৰ চিন্তাধাৰা, পৰম্পৰা আৰু সংস্কৃতিক অৱজ্ঞা কৰিবলৈ লৈছে আৰু পশ্চিমীয়া চিন্তাধাৰা আৰু সংস্কৃতিক আদৰি লৈছে। আধুনিক চিন্তাধাৰাক এই চাম যুৱক-যুৱতীয়ে পশ্চিমীয়া চিন্তাধাৰাৰ দ্বাৰা সংজ্ঞায়িত কৰে। নিজ সংস্কৃতি আৰু পৰম্পৰাক বজাই ৰখাটো এওঁলোকে বক্ষণমূলক মানসিকতা স্বৰূপে গণ্য কৰে। এইচাম যুৱ-প্ৰজন্মৰ মনত মূল্যবোধৰ স্থান নাইকিয়া হৈ দিনকদিনে চৰম উদ্ভঙালিয়ে স্থান পাইছে। এইদৰে এইচাম যুৱক-যুৱতীয়ে মূল্যবোধৰ স্থলন ঘটাই আৰু নিজ সংস্কৃতিক পাহৰি গোটেই অসমীয়া জাতিটোৰ বাবেই বিপদ মাতি আনিছে। এই কথাটো যদি এতিয়াও আমি উপলব্ধি কৰিব পাৰো তেতিয়া হয়তো আমাৰ অসমখন এদিন পৃথিৱীৰ ভিতৰতে এখন ঐতিহ্যমণ্ডিত আৰু অসাধাৰণ সংস্কৃতিৰ ৰাজ্য হিচাপে চিনাকি পাব।

সাম্প্ৰতিক যুগত ভাৰতৰ নিচিনা তৃতীয় বিশ্বৰ দেশত যুৱ-প্ৰজন্মই প্ৰযুক্তি প্ৰদত্ত সামগ্ৰীসমূহত নিজৰ লাগতিয়াল সকলো তথ্য আৰু জ্ঞান আহৰণৰ আহিলাৰূপে ব্যৱহাৰ কৰাৰ লগতে



এনে সামগ্ৰীৰ ভোগ-বিলাসত ব্যস্ত থাকি নিজৰ অনুসন্ধিৎসু সত্ৰাটোক পাহৰি পেলাইছে। যাৰ ফলত এই সংখ্যক যুৱক-যুৱতীৰ মাজত সৃষ্টিমূলক চিন্তা আৰু প্ৰতিভাৰ বিকাশত বাধা আহি পৰিছে আৰু এক বৃহৎসংখ্যক মানৱ সম্পদৰ অপচয় ঘটিছে। এনে সমস্যাসমূহৰ ওপৰত চিন্তা-চৰ্চা চলি আছে যদিও এয়া পৰ্যাপ্ত নহয়। আমাৰ ৰাজ্যৰ বুদ্ধিজীৱী সকলে এই ক্ষেত্ৰত অধিক চিন্তা-চৰ্চা কৰাৰ লগতে জনসাধাৰণৰ সহযোগিতাও এই ক্ষেত্ৰত সমানে প্ৰয়োজনীয়।

জাগীৰোড মহাবিদ্যালয়ৰ ছাত্ৰ একতা সভাৰ আলোচনী সম্পাদকৰ দায়িত্ব গ্ৰহণ কৰি আমাৰ পৰম শ্ৰদ্ধাৰ ড° খগেন শৰ্মা ছাৰৰ দিহা-পৰামৰ্শমতে 'জাগীৰোড মহাবিদ্যালয় আলোচনী'ৰ এই সংখ্যাটি যিমান সুন্দৰকৈ পাৰি সিমান সুন্দৰকৈ সম্পাদনাৰ বাবে পাৰ্থমানে চেষ্টা কৰিছোঁ। এনে আলোচনী এখনি সম্পাদনাৰ দায়িত্ব ও সুযোগ প্ৰদানৰ বাবে সৰ্বপ্ৰথমে মহাবিদ্যালয়ৰ সমূহ ছাত্ৰ-ছাত্ৰীক আন্তৰিক কৃতজ্ঞতা জ্ঞাপন কৰিলো। এই আলোচনীখনৰ প্ৰকাশনৰ দিশত মূল্যবান দিহা-পৰামৰ্শ দিয়াৰ লগতে যাৱতীয় সকলোবোৰ ব্যৱস্থা আৰু উৎসাহ-উদ্দীপনা দিয়াৰ বাবে তত্বাৱধায়ক তথা আমাৰ পূজনীয় শিক্ষাগুৰু ড° খগেন শৰ্মা ছাৰৰ ওচৰত আমি চিৰঋণী হৈ ৰ'লো। ছাত্ৰ-ছাত্ৰী সকলৰ পৰা সময়মতে লিখনি নোপোৱাৰ বাবে সময়মতে আলোচনীখন উলিয়াব পৰা নহ'ল। ছাত্ৰ-ছাত্ৰী সকলৰ লিখাৰ দিশটোক কম গুৰুত্ব দিয়া পৰিলক্ষিত হৈছে। ই অসমীয়া সমাজখনৰ বাবেই শুভ লক্ষণ নহয়। আলোচনীখনৰ প্ৰকাশনৰ দিশত বিশেষ প্ৰেৰণা আৰু উৎসাহ প্ৰদানকাৰী আমাৰ শ্ৰদ্ধাৰ অধ্যক্ষ মহোদয় ড° ভৱেনচন্দ্ৰ নেওগ ছাৰলৈ মোৰ হিয়া ভৰা কৃতজ্ঞতা যাচিলোঁ। আলোচনীখনৰ সম্পাদনাত সহায় আগবঢ়োৱা মোৰ সকলো বন্ধু-বান্ধৱী বিশেষকৈ কামৰূন নাহাব (ছাত্ৰ একতা সভাৰ সদস্য), নাৰায়ণ ছেত্ৰী (ছাত্ৰ একতা সভাৰ সদস্য), লোকেশ দাস (প্ৰাক্তন ছাত্ৰ একতা সভাৰ সদস্য), ৰুবেদিনা আখতাৰ আৰু শিখা শৰ্মাক মোৰ আন্তৰিক কৃতজ্ঞতা আগবঢ়ালোঁ। ইয়াৰ লগতে অন্যান্য দিহা-পৰামৰ্শৰে আমাক সহায় কৰি থকা সম্পাদনা সমিতিলৈয়ো আমাৰ বিশেষ কৃতজ্ঞতা থাকিল। আলোচনীখনলৈ প্ৰৱন্ধ-পাতি আগবঢ়োৱা প্ৰকাশিত আৰু অপ্ৰকাশিত সকলো লেখক-লেখিকালৈ আমাৰ ধন্যবাদ তথা কৃতজ্ঞতা আগবঢ়ালোঁ। শেষত আলোচনীখনত অনাকাঙ্ক্ষিতভাৱে ৰৈ যাব পৰা তুল-ত্ৰুটিৰ বাবে ক্ষমা প্ৰাৰ্থনা কৰিলো।

অভিজিৎ সাহা
আলোচনী সম্পাদক

সূচীপত্ৰ

● প্ৰবন্ধ	॥ ১৩
● কবিতা	॥ ৭৫
● গল্প	॥ ৮৯
● সাক্ষাৎকাৰ	॥ ১০৫
● English Section	॥ ১১৫
● বিভাগীয় সম্পাদকসকলৰ প্ৰতিবেদন	॥ ১৫৭
● Colour Photograph	॥ ১৬৭

সূচীপত্ৰ



নেপালী শিল্পী সকলে জাগীৰোড মহাবিদ্যালয়ত অনুষ্ঠিত হোৱা এক অনুষ্ঠানত
“অ’ মোৰ আপোনাৰ দেশ” পৰিবেশন কৰা দৃশ্য।

প্ৰবন্ধৰ শিতান

- এজন অখ্যাত যোদ্ধাৰ कहिनी-ब्रिगेडियाৰ জন পৰশুৰাম ডালভী / কৌস্তভমণি শৰ্মা/ ১৫
- চাৰণবিল : ক্ৰীড়া পৰ্যটনৰ সম্ভাৱনীয়তা / কমল ডেকা/ ২১
- বৃহত্তৰ অসমীয়া সম্প্ৰদায় গঠন প্ৰক্ৰিয়া : সংস্কৃতকৰণ (Sanskritization), সাংস্কৃতিক সমাহৰণ (Cultural Acculturation), সংমিশ্ৰণ বা একীকৰণ (Fusion) আৰু সমন্বয় (Cultural Assimilation) / দেৱজিৎ শইকীয়া/ ২৫
- শিশু শিক্ষাৰ বিকাশ, পৰিবেশ ও সমাজব্যৱস্থা / শৈলেন্দ্ৰ দাস / ৩২
- কাৰ্ববিসকলৰ বিবাহ প্ৰথা / পংকজ শ্যাম/ ৩৬
- অসমীৰ সন্মান / গণেশ মণ্ডল/ ৪৩
- ড° মহম্মদ তাহেৰ : ভূগোলৰ জীৱন্ত বিশ্বকোষ/ ৪৭
- যুগদ্ৰষ্টা খগেন মহন্ত / থানেশ্বৰ মালাকাৰ/ ৪৯
- শংকৰদেৱৰ নাটত অসমৰ লোক-সাংস্কৃতিক উপাদান : এটি অধ্যয়ন / ড° মীৰা বৈশ্য/ ৫১
- জুবিন গাৰ্গ শতিকাৰ অন্যতম শ্ৰেষ্ঠ পুৰুষ / অভিজ্ঞান কাশ্যপ/ ৫৭
- ঐতিহ্য বহনকাৰী বিনিময়ৰ মেলা : জোনবিল / বিষ্ণু ডেকা/ ৫৯
- পবিত্ৰতা অভয়াৰণ্য / অভিলেখা পাটৰ/ ৬১
- গোলকীকৰণৰ প্ৰত্যাহ্বান / ডেভিদ ভূঞা/ ৬৫
- দিল্লীত উত্তৰ-পূৰ্ব বাসীক হত্যা-ই কেতিয়া বন্ধ হব? / বিকি পাল/ ৬৭
- বন্ধুত্ব / দুলাল বিশ্বাস/ ৭০
- পৰিবেশ অৱক্ষয়ৰ কাৰণ আৰু ফলাফল/ দেৱজিৎ বিশ্বাস/ ৭১
- ইন্টাৰনেট আৰু আমি/ দীপশিখা ৰাভা/ ৭২
- হাজো ভ্ৰমণ/ সহদেৱ বিশ্বাস/ ৭৩
- প্ৰযুক্তিয়ে হাস কৰিছে গ্ৰন্থ অধ্যয়নৰ প্ৰৱৰ্ত্তা/ দীপাশ্বিতা দাস/ ৭৪



এজন অখ্যাত যোদ্ধাৰ কহিনী-ব্ৰিগেডিয়াৰ জন পৰশুৰাম ডালভী

কৌস্তভমণি শৰ্মা

পঞ্চম বান্ধাষিক (বিজ্ঞান)

চী

সেই কথা ইতিহাসে
পাহৰিব নোৱাৰে যদিও
আজি আমি তেওঁলোককে
পাহৰিবলৈ ওলাইছো।
তেনে এজন অখ্যাত
সৈনিকৰ কথা ক'বলৈ
উলাইছো যাৰ কথা যদি
দিল্লীয়ে গুৰুত্ব
দিলেহেঁতেন তেন্তে
ভাৰতীয় সেনাৰ তেনে
এক দশা নহলহেঁতেনে
যিজন আছিল চীন-ভাৰত
যুদ্ধৰ মূল ট্ৰেজিক নায়ক,
যিয়ে শত্ৰু হাতত সাত
মাহ কাল POW
(Prisoner of War)
যুদ্ধবন্দী হিচাপে
কটাইছিল।
নাম : ব্ৰিগেডিয়াৰ জন
ডালভী

না যুদ্ধ। সকলো ভাৰতীয়ৰ মুখত শুনিবলৈ পোৱা যায় এই শব্দ। যোৱা ৫২ বছৰে
আমাক শিকোৱা হৈছে চীনৰ আশ্রয় বুলি। কিন্তু অলপতে দুখন কিতাপ ক্ৰমে '১৯৬২'
আৰু 'The Himalayan Blunder' পঢ়ি বুজিলো, যে এই যুদ্ধৰ প্ৰকৃত কাৰণ কি? কিয়
চীনা সৈন্যই তেজপুৰৰ পৰা ঘূৰি গৈছিল।

এজন দূৰদৰ্শিতাহীন প্ৰধানমন্ত্ৰী অৰ্থাৎ জৱাহৰলাল নেহৰু, কৃষ্ণ মেননৰ দৰে
এজন অহংকাৰী প্ৰতিৰক্ষা মন্ত্ৰী আৰু জেনেৰেল ব্ৰিজমোহন কউলৰ দৰে এজন অদক্ষ
সেনা বিষয়াৰ কাৰণে ভাৰতে সেই যুদ্ধত পৰাজিত হৈছিল আৰু পিছলৈ সকলো বক্ষা
বিশেষজ্ঞই এই কথা মানি লবলৈ বাধ্য হৈছে।

কিন্তু সেই যুদ্ধত ভাৰতীয় সেনাই যি অসীম সাহসেৰে যুজুঁ দিছিল, সেই কথা
ইতিহাসে পাহৰিব নোৱাৰে যদিও আজি আমি তেওঁলোকক পাহৰিবলৈ ওলাইছো।
তেনে এজন অখ্যাত সৈনিকৰ কথা ক'বলৈ ওলাইছো যাৰ কথা যদি দিল্লীয়ে গুৰুত্ব
দিলেহেঁতেন তেন্তে ভাৰতীয় সেনাৰ তেনে এক দশা নহ'লহেঁতেন যিজন আছিল চীন-
ভাৰত যুদ্ধৰ মূল ট্ৰেজিক নায়ক, যিয়ে শত্ৰু হাতত সাত মাহ কাল POW (Prisoner of
War) যুদ্ধবন্দী হিচাপে কটাইছিল।

নাম : ব্ৰিগেডিয়াৰ জন ডালভী (Brig. John Dalvi)

কামাণ্ডাৰ, ৭ ইনফেণ্ট্ৰী ব্ৰিগেড

তাৰিখ : ৬ মাৰ্চ, ১৯৬২, দিল্লী

দায়িত্ব : টাৰাং বক্ষা, চীন সৈন্যক মেকমোহন লাইন পাৰ হ'বলৈ নিদিয়া আৰু
ঢলাৰ সীমান্তত এটা ছাউনী স্থাপন কৰা।

প্ৰতিটো খোজতেই তেওঁ গম পাইছিল তেওঁক কি দায়িত্ব দিয়া হৈছিল। প্ৰায়
আধা দিন খোজকাঢ়ি নুৰনানঙত সেনাৰ ছাউনীত আশ্ৰয় লৈছিল। কেম্পত থকাৰ
সময়ত তেওঁ বুজি উঠিছিল নেহৰু আৰু কৃষ্ণ মেননৰ মুৰখামীৰ কথা। ৰঙা চীন, মাও-
জে-টুংৰ চীনৰ লগত যুদ্ধ কৰিব বিচাৰিছে অথচ যুদ্ধলৈ যাবলৈ ৰাস্তাও বনোৱা হোৱা



নাই। বাতি উশাহ ল'ব নোৱাৰি মনত পেলাইছিল জেনেৰেল কউলৰ উচ্চ বাক্যবোৰ আৰু ভাবিছিল নেহৰুৱে কিহৰ ভিত্তিত সংসদত বৰ-বৰ ডাঙৰ কথা চীন সম্বন্ধে কৈছিল। মাথো ভবা নাছিল যে আঠ মাহ পিছতে চীনা সৈন্যই ভাৰত আক্ৰমণ কৰিব আৰু তেওঁৰ চকুৰ সন্মুখতে এটা বিগ্ৰেদ নিশ্চিহ্ন হৈ যাব।

ব্ৰিগেডিয়াৰ ডালভীক এসপ্তাহো লগা নাছিল নিজৰ ব্ৰিগেডৰ ভুলবিলাক ধৰিবৰ কাৰণে। তেওঁৰ ব্ৰিগেডৰ তলত আছিল তিনিটা বেটেলিয়ন।

(১) ১/৯ গোৰ্খা ৰাইফলছ (২) পাঞ্জাৰ ৰেজিমেন্ট আৰু (৩) ১ শিখৰেজিমেন্ট। প্ৰতিটো বেটেলিয়নতে মোটামুটি ১০০০ জনকৈ সৈনিক থাকিব লাগে যদিও টাৱাঙৰ ৭ ইনফেণ্ট্ৰি ব্ৰিগেডত আছিল প্ৰায় ২৪০০ জন। কি এক অৱস্থা? কিন্তু দিল্লীক লাগে মাথো “RESULT”. দৰাচলতে চীনা যুদ্ধৰ আগলৈকে পূৰ সীমান্তৰ কথা ভাবিবলৈ আহৰি নাছিল দিল্লীৰ।

নেহৰু, কৃষ্ণ মেনন হ'তে হয়তো বুজা নাছিল যে ১৬০০০ ফুট উচ্চতাত গাত মাথো এখন কঞ্চল মেৰিয়াই হাতত বন্দুক লোৱাৰ যন্ত্ৰনা কেনে হ'ব পাৰে। প্ৰকৃততে বুজা নাছিল বুলি কলে ভুল হ'ব। হয়তো বুজিও নুবুজাৰ ভাও ধৰিছিল। নহ'লে এই ধৰণৰ অৱস্থাত মেক মোহন লাইন অতিক্ৰম কৰি ফৰৱাৰ্ড পলিটীক আকোঁৱালী লৈ বিবাদমান ঢলাত চকী পাতিবলৈ নিৰ্দেশ নিদিলেহেঁতেন। কিন্তু ডালভীৰ দৰে বিচক্ষণ সেনা বিষয়াই ঢলাত চকী স্থাপন কৰি চীনক জোকাই লোৱাৰ পক্ষপাতী নাছিল। তাৰ কাৰণ আছিল দুটা। প্ৰথমে, তেওঁ নিজে ঢলা ভাৰতৰ মেপত আছিল বুলি বিশ্বাস নকৰিছিল।

দ্বিতীয়তে, এপ্ৰিল ১৯৬২ তহে প্ৰথমটো সৈন্যৰ কনভয় ফুটহিলৰ পৰা টাৱাং পোৱাৰ কথা আছিল। অৰ্থাৎ তেওঁ ভাবিছিল যে ঢলা চকী স্থাপন কৰাৰ আগতে নিজৰ সৈন্যবাহিনীৰ স্থিতি আৰু অলপ মজবুত হওঁক। কিন্তু দিল্লীয়ে নামানিলে। সম্পূৰ্ণ অনিচ্ছাসত্ত্বেও দিল্লীৰ কাঢ়া নিৰ্দেশত জুন, ১৯৬২ ত বহুৱা হ'ল ঢলা কেম্প। চীনৰ পৰা লগে লগে নাছিল কোনো প্ৰতিবাদ। ইপিনে এপ্ৰিলত আহি পাব লগা সৈন্য আহি পোৱাই নাই। কিন্তু ব্ৰিগেডিয়াৰ ডালভিয়ে নাজানিছিল আগষ্ট মাহলৈকে যে চীনা সৈন্যৰ শক্তি কিমান?

আচলতে সেই সময়ত ভাৰতীয় সৈন্যৰ কোনো চোৰাংচোৱাই নাছিল। যদি আছিল সেয়া মাথোঁ অন্ধ অহংকাৰ। সম্পূৰ্ণ অন্ধকাৰেৰে আগবাঢ়িছিল ভাৰতীয় সৈন্য। নাজানে যে

দুমাহ পিছতেই আৰম্ভ হ'ব যুদ্ধ। শেষ মুহূৰ্তলৈকে নাজানিছিল কোনেও যে চীনৰ শক্তি কিমান?

দিল্লীক লাগে “RESULT”, তাকো নিজৰ পক্ষত। যাতে নেহৰুৱে এজন বিশ্বনেতা হ'ব পাৰে ষ্টেলিন, ৰুজভেল্ট, ছাৰ্চিল হিটলাৰৰ দৰে। নেহৰুৱে যি কয় সেয়াই আইন। ভাৰতত কাৰো সাহস নাই নেহৰুৰ ওপৰত ক'বলৈ। মুঠতে ভাৰতীয় সেনা সম্পূৰ্ণ অক্ষম এখন যুদ্ধৰ বাবে। টাৱাঙলৈ তেতিয়া এখন সৰু ট্ৰাক চলিব পৰাকৈ এটা পথ মুকলি হৈছেহে মাথোঁ।

৭ ছেপ্তেম্বৰ, ১৯৬২। ব্ৰিগেডিয়াৰ ডালভীয়ে একেধাৰে ছমাহ কাম কৰি ছুটীত ঘৰলৈ যাবলৈ বুলি তেজপুৰত উপস্থিত হৈছে। ঘৰত এবাৰ পৰিয়ালক চাই আহিব বিচাৰে। ব্ৰিগেডিয়াৰ ডালভী আৰু জেনেৰেল নিৰঞ্জন প্ৰসাদে মিছামাৰী ৰেল ষ্টেচনত ১/৯ গোৰ্খা ৰাইফলছক বিদায় জনাবলৈ আহিছে। যোৱা তিনিটা বছৰে ১/৯ গোৰ্খাৰ জোৱানসকল নেফাৰ (NEFA) দায়িত্বত আছিল। সন্ধিয়া ট্ৰেইনত উঠি যাবগৈ সকলো। সকলোৰে মুখত হাঁহি।

ব্ৰিগেডিয়াৰ ডালভী পিছদিনাখন পুৱাতে তেজপুৰৰ পৰা বিমানেৰে দিল্লী যাবগৈ। আবেলি তেজপুৰৰ গলফ ক'ৰ্টত এক ৰাউণ্ড গলফ খেলি গা ধুবলৈ বাথৰুমত সোমাইছিলহে মাথোঁ, তেনেতে টেলিফোনটো বাজি উঠিল।

ব্ৰিগেডিয়াৰ ডালভী অলপ আচৰিত হৈছিল। খুব কম সংখ্যক মানুহেহে জানে তেওঁ ক'ত আছে। তাতে তেওঁ ছুটীত। কাৰ ফোন!

প্ৰায় খৰধৰকৈ টাৱেল সিন্ধিয়েই বাথৰুমৰ পৰা ওলাই আহি ফোনটো ধৰিছিল। সিমুৰে টাৱাঙৰ পৰা কোৱাৰ্টাৰ মাস্টাৰ মেজৰ ৰেডি পেৰেইবা।

“Sir, I think the Indo-China war has just hit us”
ফোনত পেৰেইবাই এই কথা জনালে।

ঢলা চকীৰ কামাণ্ডাৰে বাবে বাবে মেছেজ দিছে যে পুৱা ৪am ত থালাগা শিখৰ অতিক্ৰম কৰি ৬০০ চীনা সৈন্যই ঢলা চকী বেৰি ধৰিছে। ঢলা কামাণ্ডাৰে ইতিমধ্যে সহায় বিচাৰিছে। ২.৩০ pm ত পাইছে আৰু তাৰ পিছত টাৱাং আৰু একেবাৰে শেষত সন্ধিয়া ৬.৩০ pm ত তেজপুৰত। এয়াই আছিল ভাৰতীয় সৈন্যবাহিনীৰ Communication system.



খবৰ পায়ে ব্ৰিগেডিয়াৰ ডালভীয়ে ঘৰলৈ যোৱাৰ চিন্তা বাদ দিলে। পিছদিনা পুৱাই টাৱাং বেক। নিশা ৮ বজাত তেজপুৰৰ ডিভিজনেল হেডকোৱাৰ্টাৰত ব্ৰিগেডিয়াৰ ডালভী, জেনেৰেল প্ৰসাদ ইত্যাদি প্ৰমুখ্যে সকলো বিষয়াই আলোচনাত বহিল। সকলোৰে মুখত চিন্তা। সকলোৱে বুজি উঠিছিল যে নেহৰুৰ ফৰৱাৰ্ড পলিছীৰ ওলোটা ফল আৰম্ভ হৈ গৈছে। কিন্তু কোনেও ভবা নাছিল যে এই যুদ্ধ ঢলা সীমান্তৰ পৰা তেজপুৰলৈ বিয়পি পৰিব মাথোঁ ডেৰ মাহৰ ভিতৰতে আৰু এদিন তেজপুৰো সুৰক্ষিত নোহোৱা হ'ব। চীনে জানি-বুজিয়ে শনিবাৰে আৰম্ভ কৰিছিল তেওঁলোকৰ এটেক, যাতে দিল্লীয়ে খবৰ পাই মানে শনিবাৰে সন্ধিয়া হয় গৈ আৰু পিছদিনা দেওবাৰ হোৱাৰ কাৰণে বিভিন্ন কমাণ্ডৰ বিলাকলৈ খবৰ যোৱালৈকে দেওবাৰে আবেলি হৈ যায়গৈ।

তেজপুৰৰ হেডকোৱাৰ্টাৰত সেই ৰাতিয়ে সিদ্ধান্ত লোৱা হ'ল -

১। ঢলা চকী ৰক্ষা কৰিব লাগিব।

২। ১/৯ গোৰ্খা ৰাইফলছক ৰখোৱা হওঁক।

৩। ব্ৰিগেডিয়াৰ ডালভী পিছদিনা পুৱাতেই টাৱাং অভিমুখে যাব।

৯ ছেপ্তেম্বৰ, ১৯৬২। পুৱা ৫.৩০am। শালনীবাৰী বিমানকোঠ। সেই দোকমোকালিতে এখন হেলিকপ্টাৰে উৰা মাৰিছিল টাৱাং অভিমুখে। আৰোহী মাত্ৰ এজন। ব্ৰিগেডিয়াৰ ডালভী।

তেতিয়াও ব্ৰিগেডিয়াৰ ডালভী আৰু জেনেৰেল প্ৰসাদে দিল্লীলৈ বাতৰি পঠাইছিল যে ঢলাৰ পৰা চকী উঠাই পিছুৱাই আহিব লাগে আৰু টাৱাং আৰু কামেং সীমান্ততে ভাৰতীয় সৈন্যৰে স্থিতি মজবুত কৰিব লাগে। কিন্তু কোনে শুনে সৈন্যবাহিনীৰ 'গ্ৰাউণ্ড ৰিপৰ্ট'। এই খিনিতে সৈন্য বাহিনীৰ System ৰ কথা উল্লেখ নকৰিলে ভুল কৰা হ'ব।

ভাৰতীয় সেনা এক অদ্ভুত প্ৰশাসনিক ব্যৱস্থাবে চলিছিল। আৰ্মী হেড কোৱাৰ্টাৰ নতুন দিল্লীত থাকিলেও ইষ্টাৰ্ণ কামাণ্ডৰ হেড কোৱাৰ্টাৰ আছিল লক্ষ্ণৌত। উত্তৰ প্ৰদেশৰ পৰা আৰম্ভ কৰি মিজোৰামলৈ এই সমগ্ৰ অঞ্চল আছিল ইষ্টাৰ্ণ কামাণ্ডৰ তলত।

তাৰ তলত আছিল ৩৩ ক'ৰ। হেড কোৱাৰ্টাৰ শ্বিলঙত। অৰ্থাৎ উত্তৰ-পূৰ্ব নিয়ন্ত্ৰণ হয় শ্বিলঙৰ পৰা। ইয়াৰ নেতৃত্বত আছিল

লেঃ জেনেৰেল উমৰাও মিং। অৱশ্যে ১৯৬২ ৰ পিছত সমগ্ৰ System টো সলনি কৰা হৈছিল আৰু ইষ্টাৰ্ণ কামাণ্ডৰ হেড কোৱাৰ্টাৰ হৈছিলগৈ কলিকতা। ৩৩ ক'ৰৰ তলত চীনা সীমান্ত ৰক্ষা কৰিবলৈ আছিল ৭ ব্ৰিগেড আৰু ৫ ব্ৰিগেড।

৭ ব্ৰিগেড হেড কোৱাৰ্টাৰ টাৱাং আৰু ইয়াৰে তিনিটা বেটেলিয়ন আছিল টাৱাং, ডিবাং আৰু বমডিলাত। আনহাতে ৫ ব্ৰিগেড আছিল উত্তৰ লখিমপুৰত।

কাৰ্যতঃ চীনক ৰুধিবলৈ কামেং সীমান্তত আছিল মাথো ২৪০০ জন সৈনিক। সেয়াই দৰাচলতে ভাৰতীয় সেনাৰ শক্তি, যিয়ে যুজ্জ দিবলৈ ওলাইছে বিশাল চীনৰ ৰেড আৰ্মীৰ লগত।

ব্ৰিগেডিয়াৰ ডালভীয়ে ভালকৈ বুজিছিল যে দিল্লীয়ে তেওঁক সহায় কৰাৰ কথা কেতিয়াও ভবাই নাই। তথাপি নিৰ্দেশ মানি কাম কৰি গৈ আছিল। নিৰ্দেশ আছিল ২৪ টা নতুন চকী বহুৱাব লাগে মেকমোহন লাইনৰ পাৰে পাৰে।

৯ ছেপ্তেম্বৰ, ১৯৬২।

নতুন দিল্লী

প্ৰতিৰক্ষা মন্ত্ৰালয়।

কোঠাৰ ভিতৰত প্ৰতিৰক্ষা মন্ত্ৰী কৃষ্ণ মেনন, সেনাপ্ৰধান থপৰ, ইষ্টাৰ্ণ কামাণ্ডৰ মুৰব্বী জেনেৰেল সেন, কেবিনেট সচিব এছ. এছ. খেৰ, যুটীয়া সচিব এছ. বি. ছাৰিন। প্ৰধান মন্ত্ৰী নেহৰু কলম্বোত।

মন্ত্ৰীসভাৰ দ্বিতীয় স্থানত থকা মোৰাইজী দেশাই ৰাশ্বিংটনত। গৃহমন্ত্ৰী লালবাহাদুৰ শাস্ত্ৰী দিল্লীতে আছিল যদিও তেওঁক কৃষ্ণ মেননে দৰকাৰী বুলি নাভাবিলে। তেতিয়া নেহৰু-মেননৰ সোণালী যুগ। ভাৰতৰ বৈদেশিক আৰু প্ৰতিৰক্ষা নীতি তেওঁলোকৰ মতে চলে। বাকীবোৰ যেন অচল টকা।

সেই সভাতে সিদ্ধান্ত লোৱা হৈছিল যে ঢলাৰ পৰা বলপূৰ্বক হ'লেও চীনা সৈন্য আঁতৰাব লাগে। অৰ্থাৎ চীনৰ বিৰুদ্ধে শক্তি প্ৰয়োগ কৰাৰ সেই ঐতিহাসিক সিদ্ধান্ত কৃষ্ণ মেননে নিজেই ঘোষণা কৰিছিল। য'ত নাছিল নেহৰু, শাস্ত্ৰী, দেশাই।

সেয়াই 'অপাৰেছন লেগহৰ্ণ'।

কোনো ধৰণৰ প্ৰতিৰক্ষাৰ ব্যৱস্থা নথকাকৈ বৰলৰ বাহত হাত দিয়াৰ পৰিণতি কি হ'ব পাৰে, কৃষ্ণ মেননে পিছলৈ ভালদৰে বুজিছিল। মাথোঁ তেওঁৰ এই সিদ্ধান্তৰ ফলত কিমান সৈন্যই



মৃত্যুমুখত পৰিছিল, তাৰ কোনো লেখ জোখ নাই। ইতিহাসে তেওঁক ইয়াৰ কাৰণে কেতিয়াও ক্ষমা নকৰে।

ইফালে জেনেৰেল উমৰাও সিঙে চৰকাৰৰ এই সিদ্ধান্তৰ প্ৰতিবাদ কৰিছিল। তেওঁৰ মতে চীনে যদি প্ৰত্যাক্ৰমণ কৰে, তেনেহলে ঢলাতো বাদেই, টাৱাংৰ পৰা আৰম্ভ কৰি তেজপুৰ আৰু পিছলৈ গুৱাহাটী আৰু শ্বিলং বক্ষা কৰাটোও টান হ'ব। ইফালে ব্ৰিগেডিয়াৰ ডালভীয়ে খঙত একো নক'ও বুলি ভাবিও অৱশেষত ক'বলৈ বাধ্য হল যে কংগ্ৰেছ চৰকাৰে কমিউনিষ্ট সকলক জেইলত ভৰাই থোৱাৰ পৰিৱৰ্তে সময় থাকোতেই গৰম কাপোৰ, গুলী-বাৰুদ আদি পঠিয়াব লাগে।

ঢলাত ব্ৰিগেডিয়াৰ ডালভীক যোগ দিছিল কমাণ্ডাৰ জেনেৰেল প্ৰসাদে। দুয়োজনে এই সিদ্ধান্তত উপনীত হৈছিল যে কোনোপধ্যে সামৰিক শক্তিকে চীনা সৈন্যক খেদি পঠাব পৰা নাযাব। আনহাতে ব্ৰিগেডৰ হাতত মাথোঁ ৫০০ ৰাইফল। জোৱানৰ গাত পাতল চোলা আৰু একোখনকৈ কম্বল আৰু নিশা তাপমাত্ৰা শূন্যৰ তলত। প্ৰত্যেকৰে হাতত মাথোঁ ৫০ ৰাউণ্ডকৈ গুলী।

জেনেৰেল উমৰাও সিঙে সঘনাই প্ৰতিবাদ কৰা দেখি দিল্লীয়ে উত্তৰ-পূৱত চীনা যুদ্ধৰ সেনানায়ক পাতিলে নেহৰুৰ ঘনিষ্ঠ লেঃ জেনেৰেল ব্ৰিজমোহন কউলক। যিজনে জীৱনত কেতিয়াও যুদ্ধ দেখাই নাছিল আৰু সামান্য নাকৰ অসুখ হোৱা বাবে যুদ্ধক্ষেত্ৰৰ পৰা পলাই পত্ৰং দিছিল আৰু মৰিবলৈ এৰি দিছিল হাজাৰ হাজাৰ সৈন্যক। সেয়া বাক পিছৰ কথা। দায়িত্ব পাই জেনেৰেল কউল আহিল NEFA লৈ আৰু লগ হ'ল জেনেৰেল প্ৰসাদ আৰু ব্ৰিগেডিয়াৰ ডালভীৰ লগত। ৯ অক্টোবৰ, ১৯৬২। প্ৰচণ্ড শক্তিকে আক্ৰমণ কৰি চীনে প্ৰায় বিধ্বংস কৰি দিছিল ৯ শিখ ৰেজিমেন্টক।

জেনেৰেল কউল, ডালভী আৰু প্ৰসাদে শূনি গৈছিল সেই আৰ্তনাদ অসহায়ভাৱে। জেনেৰেল কউলৰো সেয়া যুদ্ধৰ লগত প্ৰথম পৰিচয়। ইয়াৰ আগলৈকে সঁচা যুদ্ধ দেখাই নাছিল তেওঁ।

ব্ৰিগেডিয়াৰ ডালভীয়ে ইয়াকে ভয় কৰি আছিল। তেওঁৰ সন্দেহ আখৰে আখৰে ফলিয়াইছিল। জেনেৰেল কউলে বুজিছিল যে এই যুদ্ধত বেছি সময় তিস্থি থকা অসম্ভৱ। প্ৰতিজন ভাৰতীয় সৈন্যৰ বিপৰীতে কমেও ২০ জন চীনা সৈন্য।

‘পিঠিত কোব নপৰিলে গা নলৰে’। এই কথাষাৰ জেনেৰেল কউলৰ ক্ষেত্ৰত প্ৰযোজ্য। ৯ শিখ ধ্বংস হোৱাৰ পিছতহে তেওঁ ব্ৰিগেডিয়াৰ ডালভীক কৈছিল -

"You are right Dalvi, We can not carry on, I have to inform Nehru."

ব্ৰিগেডিয়াৰ ডালভীয়ে বিশ্বাস কৰিছিল যে দালাই লামাক ভাৰতে ৰাজনৈতিক আশ্ৰয় দিয়াৰ পিছত চীনে মাথোঁ যুদ্ধ আৰম্ভ কৰিবলৈ এটা চেলু বিচাৰিহে আছিল। সেই কাৰণেই ঢলাত চকী বহোৱাক লৈয়ে চীনে এইখন কৰিছে।

ইফালে দিন বাগৰাৰ লগে লগে এটাৰ পিছত আনটো পৰাজয়ৰ বাতৰিয়ে দিল্লীত নেহৰু আৰু কৃষ্ণ মেননক গভীৰ চিন্তাত পেলাইছিল।

৭ ব্ৰিগেড, ব্ৰিগেডিয়াৰ ডালভীৰ ব্ৰিগেড ধ্বংস হ'বলৈ বাকী নাই। তেওঁ শেষবাৰৰ বাবে ৭ ব্ৰিগেডৰ হেড কোৱাৰ্টাৰ পাতিলে ৰংলাত। ঢলাৰ পৰা ১০০০ গজমান হ'ব। সেয়া 16 অক্টোবৰ, ১৯৬২ নিশা।

কিন্তু ইয়াৰ বিপৰীতে দিল্লী গৰম। কৃষ্ণ মেননে কেবিনেটক কথা দিছিল যে ১ নৱেম্বৰৰ আগতেই চীনা সৈন্যক খেদি পঠিওৱা হ'ব। সেয়া তেওঁৰ নিজা হিচাপ। ব্ৰিগেডিয়াৰ জন ডালভীয়ে এই কথা শূনি খঙত ৰঙা হৈ পৰিছিল। ব্ৰিগেডৰ সকলোৱে বুজিছিল যে সমস্ত ব্ৰিগেডটোৱেই আশ্চৰ্য্যজনক ৰাজনৈতিক বলিৰ পঠা হ'বলৈ গৈ আছে। যাৰ খাবলৈ নাই, যাৰ দৰব নাই, যুঁজিবলৈ অস্ত্ৰ নাই, পিন্ধিবলৈ কাপোৰ নাই, তাক আকৌ আক্ৰমণৰ নিৰ্দেশ দিয়ে। ৭ ব্ৰিগেডৰ সকলোৱে থিৰাং কৰিছিল "Last Man, Last Bullet"। যুদ্ধক্ষেত্ৰ এৰি যাবলগীয়া হোৱা নাছিল কাৰো। যুদ্ধক্ষেত্ৰ এৰিছিল মাথো এজনে। তেওঁৰো সামান্য নাকৰ অসুখ আৰু কাঁহ হৈছিল। তেঁৱেই আছিল উত্তৰ-পূৱ সীমান্তত চীনা যুদ্ধৰ দায়িত্বত থকা জেনেৰেল কউল।

ব্ৰিগেডিয়াৰ ডালভীয়ে সামৰিক নেতৃত্বৰ ওপৰত বিতুষ্ট হৈ নিজেই সিদ্ধান্ত ল'ব বিচাৰিছিল। কিন্তু জেনেৰেল প্ৰসাদে অনুশাসন আৰু শৃংখলাৰ দোহাই দি ব্ৰিগেডিয়াৰ ডালভীক ক্ষান্ত কৰিছিল। কিন্তু ব্ৰিগেডিয়াৰ ডালভীৰ সহ্য নহ'ল। বাবে বাৰে ভুল নিৰ্দেশ মানি অতিষ্ঠ হৈ পৰিছিল তেওঁ।

"Rather than stand by and see the troops massacred, I would like to resign - It is time someone take a firm stand" - ব্ৰিগেডিয়াৰ ডালভীয়ে সকলো কনিষ্ঠ বিষয়াৰ আগতেই জেনেৰেল প্ৰসাদক চিঞৰি চিঞৰি এইদৰে কৈছিল। দিল্লী পাইছিলগৈ ব্ৰিগেডিয়াৰ ডালভীৰ সেই আৱেগ জৰ্জৰিত পদত্যাগৰ কথা।



২০ অক্টোবৰ, ১৯৬২।

সময় পুৱা ৪ বজা।

ভয়ংকৰ গৰ্জনৰে চীনে নমকাসু আক্ৰমণ কৰিছিল। সেয়াই আছিল ইতিহাস প্ৰসিদ্ধ "Battle of Namkasu" সঁচা অৰ্থত ক'বলৈ গ'লে, যুদ্ধৰ আধা ঘণ্টাৰ ভিতৰতে ব্ৰিগেড খৰক-বৰক হৈ পৰিছিল। ব্ৰিগেডিয়াৰ ডালভীৰ কথা নামানি দিল্লীয়ে সৈন্যৰ কোম্পানীবোৰ ইমান দূৰে দূৰে ৰাখিলে যে যুদ্ধৰ সেই মুহূৰ্তত প্ৰত্যেকৰ লগত সংযোগ স্থাপন কৰা সম্ভৱ নহ'ল। সেয়াই হ'ল কাল। প্ৰায় ডেৰ ঘণ্টাৰ ভিতৰতে চীনে ভাৰতীয় সৈন্যৰ অকল কামিহাড়েই ভাঙি দিয়া নাছিল, বৰঞ্চ সমস্ত মনোবলেই ভাঙি দিছিল। ধ্বংস হৈ গৈছিল ইনফেণ্ট্ৰি ব্ৰিগেড। পুৱা ৮ বজাত ব্ৰিগেডিয়াৰ ডালভীয়ে বাছি থকা সৈন্যক পিছ হুকিবলৈ নিৰ্দেশ দিলে।

সেয়া সেনাৰ পৰাজয় নে ভাৰতীয় কুটনীতিৰ পৰাজয়? ইফালে চীনে উত্তৰ-পূৱত অকল টাৱাঙৰ ফালেই নহয়, পূৱ অৰুণাচলৰ ৱালঙৰ ফালেৰেও আক্ৰমণ কৰিছিল। মুঠতে তেজুৰ পৰা তিনিচুকীয়া, টাৱাঙৰ পৰা বমদিলা হৈ তেজপুৰ। আৰু পিছত গুৱাহাটী আৰু শ্বিলং। সঁচা অৰ্থত অসম তেতিয়া চিধাচিধিকৈ চীনা আক্ৰমণৰ লক্ষ্যত।

ব্ৰিগেডিয়াৰ ডালভী নিজে যুদ্ধক্ষেত্ৰ এৰিবলৈ সাজু হৈছিল। লগত মুঠ ৩৭ জন সৈনিক। সকলোৰে মৰমৰ ৭ ইনফেণ্ট্ৰী ব্ৰিগেড ধ্বংস। তেওঁ লুম্পুলৈ যাবলৈ আৰম্ভ কৰিছিল। কিন্তু সেয়াও সম্ভৱ নাছিল। নামি আহিছিল চাৰ্শিমলৈ।

সন্মুখত ১৮০০০ ফুট ঢলা পৰ্বত। পাৰ হোৱাৰ বাহিৰে উপায় নাই। পিঙ্কনত সকলোৰে সাধাৰণ জোতা আৰু সাধাৰণ গৰম চোলা। সন্ধিয়া হৈ অহালৈকে নামি আহিছিল প্ৰচণ্ড ঠাণ্ডা। কৰবাত আশ্ৰয় নাপালে হিমালয়ৰ এই অক্টোবৰ মাহত মৃত্যু নিশ্চিত। কোনোবা এজনে ১৭০০০ ফুটত এটা সৰু গুহা বিচাৰি পোৱাত তাতেই গোটেই দলটোৱে আশ্ৰয় লৈছিল। টোপনিৰ প্ৰশ্নই নাছিল। সেয়া আছিল মৃত্যুৰ লগত যুঁজি থকা যুদ্ধ। চকু এবাৰ মুদিলে আৰু সাৰ নাপাব। ১৯ তাৰিখ ৰাতিৰ পৰা ২১ তাৰিখৰ দুপৰীয়ালৈকে কাৰো পেটত খুদকণো পৰা নাই। আৰু কেতিয়া পৰিব বা পৰিব নে নাই তাৰো কোনো ঠিক নাই। কিন্তু তেতিয়া জীয়াই থকাটোহে মূল প্ৰশ্ন। সেয়েহে তেওঁলোকৰ দলটো দুটা সৰু দলত বিভক্ত হ'ল। দুপৰীয়া ২ বজালৈকে ব্ৰিগেডিয়াৰ ডালভী আৰু ১০ জনমান সৈনিকৰ প্ৰথমটো দল লুম্পু

কাৰপোলা পাইছিল। আনটো দল লাহে লাহে আগবাঢ়ি আহিছিল। দুয়োটা দলেই নাজানিছিল যে চীনা সৈন্য ইতিমধ্যে সীমাৰ ভিতৰলৈ সোমাই আহিছিল।

সকলোৱে গম পাইছিল যে ভোক আৰু ঠাণ্ডাত বাচিলেও চীনা সৈন্যৰ হাতত গ্ৰেপ্তাৰ হ'ব।

ইফালে ব্ৰিগেডিয়াৰৰ দলটোৱেই যাত্ৰা কৰিয়ে আহিছিল। সন্ধিয়াও নামি আহিছিল। আন এটা নিশা সম্পূৰ্ণ মুকলি আকাশৰ তলত কটাইছিল তেওঁলোকে। তেতিয়াও যে খোজকাঢ়িব পৰাকৈ শক্তি আছিল সেয়া দৰাচলতে এক আশ্চৰ্য। কিন্তু ব্ৰিগেডিয়াৰ ডালভীয়ে বুজি উঠিছিল যে তেওঁলোকে পথ হেৰুৱাইছে।

২২ অক্টোবৰ, ১৯৬২।

পুৱা ৪ বজা।

খুব লাহে লাহে নামি আহিছিল ব্ৰিগেডিয়াৰৰ দলটো। দেহাৰ শক্তি টুটি আহিছিল। পেটত যোৱা ৬০ ঘণ্টা ধৰি খুদকণো পৰা নাই। তথাপি নামি আহিছিল। দুঘণ্টামান নামি অহাৰ পিছত জিৰণি ল'বলৈ বহিছিল দলটো। হঠাৎ দেখিছিল তলত চীনা সৈন্যৰ দল এটা গৈ আছে। শিলৰ মাজেৰে দেখিছিল লাইন পাতি চীনা সৈন্য আগুৱাই গৈছে। তেওঁৰ বুজিবলৈ বাকী নাছিল যে সেইটো চীনা সৈন্যৰে এটা বেটেলিয়ান আছিল। লগে লগে আন সহযোগী সৈন্য কেইজনক তেওঁ সতৰ্ক কৰি দিছিল। এনেদৰে কিছু সময় থকাৰ পিছত নিজকে নিৰাপদ বুলি শিলটোৰ মাজেৰে পুনৰ চাবলৈ যত্ন কৰিছিলহে, তেনেতে ৬-৭ জন মান চীনা সৈনিকে বন্দুকৰে ঘেৰি ধৰিছিল ব্ৰিগেডিয়াৰ ডালভীৰ দলটোক। ভাৰতীয় সৈনিক কেইজনে বন্দুক তুলিবলৈ চেষ্টা কৰিছিল যদিও সফল নহ'ল। যুদ্ধবন্দী হৈছিল ব্ৰিগেডিয়াৰ জন পৰশুৰাম ডালভী।

প্ৰায় ৭ মাহ কাল চীনাৰ যুদ্ধবন্দী হিচাপে দিন কটাইছিল তেওঁ। প্ৰতিদিনে চলিছিল জেৰা। অৱশ্যে তেওঁক সন্মান সহকাৰে জেৰা কৰা হৈছিল বুলি তেওঁ নিজে পিছলৈ নিজৰ কিতাপ "The Himalayan Blunder" ত উল্লেখ কৰিছিল।

ইফালে ২০ নৱেম্বৰ, ১৯৬২ লৈ ভাৰতীয় সেনাৰ প্ৰায় সম্পূৰ্ণ পৰাজয় হৈছিল। ব্ৰিগেডিয়াৰ ডালভীয়ে চীনাৰ বন্দী হৈ থকা অৱস্থাত গমেই পোৱা নাছিল যে যিখন অসমলৈ তেওঁক আঠ মাহ আগতে দিল্লীয়ে পঠাইছিল, আজি সেইখন অসমলৈকে দিল্লীয়ে "Director of Civil Defence" ক পঠাইছে যাতে ব্ৰহ্মপুত্ৰ উপত্যকাত চীনাৰ কামত আহিব পৰা সকলো বস্তু ধ্বংস কৰি



দিয়ে যেন। তাৰ ভিতৰত আছিল দলং, বিমানকোঠ, চাহ ফেক্টৰী আৰু উজনি অসমৰ তেলখাদ। যাক যুদ্ধক্ষেত্ৰত কোৱা হয় "Scorched earth policy".

কিন্তু সকলোকে আচৰিত কৰি ২০ নৱেম্বৰৰ নিশা চীনৰ ছুপ্ৰীম কমাণ্ডাৰ মাও-সে-টুঙে যুদ্ধবিৰতি ঘোষণা কৰিছিল। বিশ্ব স্তম্ভিত হৈ পৰিছিল। সমগ্ৰ ভাৰত স্তম্ভিত, নেহৰু আৰু বেছি স্তম্ভিত।

বিশ্বৰ জানিবৰ বাকী নাছিল যে ভাৰতৰ ফৰৱাৰ্ড পলিটী বা বাৰে বাৰে সীমা ঠেলাৰ ভয়ানক শাস্তি দিব বিচাৰিছিল চীনে। সেইকাৰণেই ভাৰতীয় সেনাৰ কামিহাড় ভাঙি চীন বীৰদৰ্পে উভতি গৈছিল।

তেনেকৈয়ে শেষ হৈছিল ১৯৬২ ৰ 'চীন-ভাৰত যুদ্ধ'। ইফালে ব্ৰিগেডিয়াৰ জন ডালভীক প্ৰায় সাত মাহ যুদ্ধবন্দী কৰি ৰখাৰ পিছত ৪ মে', ১০৬৩ ত তেওঁক মুকলি কৰি দিয়া হৈছিল, লগত আছিল তেওঁৰ ১০ জন সৈন্য। চীনা সৈন্যই তেওঁক সন্মান সহকাৰে বিদায় দিছিল আৰু এখন মিলিটেৰী প্লেনৰ দ্বাৰা কলিকতালৈ লৈ আনিছিল। কিন্তু নিজ দেশলৈ উভতি অহাৰ পিছত তেওঁ বৰ আচৰিত হৈছিল। সকলোৱে তেওঁলৈ সন্দেহৰ দৃষ্টিৰে চাইছিল। কিজানিবা চীনা সৈন্যই ব্ৰিগেডিয়াৰ ডালভীক ব্ৰেইন ৱাছ কৰি পঠাইছে। তেওঁৰ কিতাপ "The Himalayan Blunder" ত তেওঁ উল্লেখ কৰিছে -

"We landed in Dum Dum Airport in Calcutta on 4th May, 1963. We were received cordially, appropriately. But the silence there was disquieting. I realised later. We had to prove we were not brain washed by chinese idology. We had to prove we were still loyal to India. My own army made a suspicious distance. The irony can not be harsher :this treatment from a country, which for more than a decade had brain washed itself more than a decads had brain washed itself into holding

the Chinese baton whenever it went.

১৯৬৮ চনত ব্ৰিগেডিয়াৰ ডালভীয়ে "The Himalayan Blunder" কিতাপ লিখি উলিয়াইছিল। কিন্তু ভাৰত চৰকাৰে এই কিতাপ খনক বেন কৰি দিছিল। কিয়নো ব্ৰিগেডিয়াৰ ডালভীয়ে নেহৰুৰ ভুল সিদ্ধান্ত আৰু মুৰ্খামিৰ কথা সকলো লিখিছিল এইখন কিতাপত। আৰু ইয়াৰ ফলত কংগ্ৰেছ দলৰ ৰাজনৈতিক জনপ্ৰিয়তা হ্রাস পালেহেঁতেন বুলি তেতিয়াৰ ভাৰত চৰকাৰে বিশ্বাস কৰিছিল। অৱশ্যে পিছলৈ বিৰোধী, সংবাদ মাধ্যমৰ প্ৰবল বিৰোধিতাৰ বাবে এই বেন উঠাই ল'বলৈ বাধ্য হৈছিল। ব্ৰিগেডিয়াৰ ডালভীয়ে চীনা যুদ্ধত ভাৰতীয় সেনাৰ পৰাজয়ৰ দোষ দিছিল প্ৰধানমন্ত্ৰী নেহৰু, প্ৰতিৰক্ষা মন্ত্ৰী কৃষ্ণ মেনন আৰু ৰাজনৈতিক আশীৰ্বাদ থকা জেনেৰেল ব্ৰিজমোহন কউল, এই তিনিওজনক।

যুদ্ধৰ একেবাৰে শেষ সময়লৈকেও যদিও এই তিনিওজনে ব্ৰিগেডিয়াৰ ডালভীৰ কথা শুনিলে হয়, তেন্তে এনে এক পৰাজয়ৰ সন্মুখীন ভাৰতীয় সেনা নহ'ল হয়।

কিন্তু ব্ৰিগেডিয়াৰ ডালভীক কোনো ধৰণৰ মেদেল প্ৰদান কৰা নহ'ল। অৱসৰৰ আগমুহূৰ্তলৈকে দিয়া নহ'ল একো পদোন্নতি। হয়তো দিল্লীৰ কথা নুশুনা বাবেই তেওঁক এনেকুৱা কৰা হ'ল।

কিন্তু কোনোবাই মেদেল দিয়ক-নিদিয়ক, তেখেতে নিজৰ মাতৃভূমিৰ ৰক্ষাৰ কাৰণে যি কৰিছিল সেয়া অতুলনীয়। পৰিতাপৰ কথা এয়ে যে আজি ভাৰতীয় সেনাৰ বাহিৰে কতো তেওঁৰ নাম শুনা মানুহ নাই। ১৯৬২ আৰু "The Himalayan Blunder" নামৰ কিতাপখন পঢ়ি তেওঁৰ কথা জানি মই গৰ্বিত হৈ ক'ব খুজিছো যে ভাৰতীয় সেনাত তেওঁৰ দৰে এজন সৈনিক আছিল। আৰু এই লেখা পঢ়ি সকলোৱে তেওঁক লৈ গৰ্ব কৰিব বুলি মই দৃঢ়বিশ্বাসী।

চাৰণবিল : ক্ৰীড়া পৰ্যটনৰ সম্ভাৱনীয়তা

কমল ডেকা

পঞ্চম বান্ধাষিক

প্ৰস্তাৱনা :

জীৱজগতক আগুৰি থকা আকাশ, বায়ু, পানী, মাটি আৰু প্ৰকৃতিৰে যি এক বাহ্যিক বাতাবৰণৰ সৃষ্টি হৈছে তাকে পৰিৱেশ বোলা হয়। পৰিৱেশৰ এই মূল উপাদানসমূহৰ মান বিনষ্ট হোৱাকে পৰিৱেশ প্ৰদূষণ বোলা হয়। পৰিৱেশ প্ৰদূষণ অতি স্পৰ্শকাতৰ বিষয় হৈ পৰিছে। চাৰণবিলৰ ক্ষেত্ৰ অধ্যয়নৰ প্ৰতিবেদনখনিৰ দ্বাৰা আমাৰ মৰিগাঁও জিলাৰ অন্তৰ্গত চাৰণবিলৰ পৰিৱেশ আৰু সম্পদৰাজি আৰু ইয়াৰ পৰিস্থিতি তন্ত্ৰৰ বিষয়ে চমুকৈ আভাস দিয়াৰ চেষ্টা কৰিলো।

অধ্যয়নৰ তাৎপৰ্য :

আধুনিক পাৰমাণৱিক যুগৰ ঔদ্যোগিক পৰিৱেশে প্ৰাকৃতিক জগতৰ সৌন্দৰ্য বিনষ্ট কৰাৰ লগে লগে জীৱজগতৰ প্ৰতি ভাবুকিৰ সৃষ্টি কৰিছে। মানুহ জীয়াই থাকিবলৈ হ'লে সম্পূৰ্ণভাৱে প্ৰকৃতিৰ ওপৰত নিৰ্ভৰশীল হ'ব লাগে। বায়ুমণ্ডল প্ৰদূষিত হ'লে ইয়াৰ বিষাক্ত আৱৰণে পলকতে মানৱজীৱনৰ অন্ত আনি দিব। কল- কাৰখানাৰ পৰা নিৰ্গত বিষাক্ত গেছ আৱৰ্জনা আদিয়ে আমাৰ চাৰিওফালৰ পৰিৱেশ দিনে দিনে অত্যন্ত বেয়াৰ পিনে লৈ গৈ আছে। এনে ভয়ংকৰ পৰিস্থিতিৰ পৰা ৰক্ষা পাবলৈ পৰিৱেশ অধ্যয়ন অতি আৱশ্যকীয় হৈ পৰিছে। সমগ্ৰ পৃথিৱীতে এই বিষয়ত চৰকাৰী, বেচৰকাৰী সংগঠনে এই বিষয়ত

মনোনিৱেশ কৰিছে। পৰিৱেশ অধ্যয়ন আৰু ইয়াৰ সফল প্ৰয়োগৰ অবিহনে এই সুন্দৰ পৃথিৱীখন আৰু অধিক ধুনীয়া কৰিবলৈ অন্য কোনো বিকল্প নাই। বৰ্তমান বৈজ্ঞানিক যুগত বিজ্ঞান আৰু প্ৰযুক্তিবিদ্যাৰ প্ৰয়োগৰ দ্বাৰা আমাৰ জীৱনলৈ ভাবুকি অনা বিভিন্ন কাৰকসমূহৰ নিৰাময়ৰ উপায় নিশ্চয় উলিয়াব পৰা যাব। জীৱশ্ৰেষ্ঠ মানৱৰ অক্লান্ত চেষ্টা আৰু পৰিশ্ৰমৰ



দ্বাৰা পৰিৱেশ প্ৰদূষণ ৰোধ কৰা নিশ্চয় সম্ভৱ হ'ব।

চাৰণবিল, ইয়াৰ পৰিৱেশতন্ত্ৰ :-

চাৰণবিলৰ অৱস্থিতি আৰু চাৰিসীমা—

মৰিগাঁও জিলাৰ প্ৰায় সোঁমাজতে এই চাৰণবিল অৱস্থিত। মৰিগাঁও জিলা আৰু জাগীৰোডৰ মাজত থকা এই ঐতিহ্যমণ্ডিত বিলখনৰ পৰা মৰিগাঁওলৈ প্ৰায় ৫কি.মি. আৰু জাগীৰোডলৈ প্ৰায় ১৮ কি.মি.। ঐতিহ্যমণ্ডিত বিলখন কলং নদীৰ পৰা সৃষ্টি হৈছে আৰু খন্দাজানত বৈ গৈ ই লুইতৰ বুকুত মিলিত হৈছে। এই বিলখনৰ নাম চাৰণবিল হোৱাৰ কাৰণ বহু পৌৰাণিক। বহু আগে খৰালি মাহত চাৰণবিলৰ পানী শুকাই যায় আৰু যি অলপ পানী থাকে তাত ঘাঁহ, বন, বিৰিণা আদি গজিবলৈ ধৰে। ফলত ওচৰৰ গাঁওবোৰৰ গৰু, ম'হ, ছাগলী আদিয়ে ঘাঁহ, বন খাবলৈ আৰু চৰিবলৈ ইয়ালৈ আহে। আগে এই বিলখনৰ পানী খোৱা, গা ধোৱা আদি বিভিন্ন কামত ব্যৱহাৰ কৰা হৈছিল। তাৰ বুৎপত্তি ক্ৰমে এই বিলখনৰ নাম চাৰণবিল হিচাপে বুৰঞ্জী প্ৰসিদ্ধ হৈ আছে।



চাৰণবিলৰ চাৰিসীমা :- চাৰণবিলৰ পূৱে ঔজাৰি, পশ্চিমে তৰাণি কলবাৰী, উত্তৰে মৰিগাঁও জাগীৰোড সংগমস্থলী ৰোড আৰু দক্ষিণে খেতিপথাৰ।

উদ্ভিদ :-

চাৰণবিলৰ পাৰত বিভিন্ন গছ- গছনিয়ে এক বিস্তৃত অঞ্চল আগুৰি ৰাখিছে। বিলখনৰ পাৰে পাৰে প্ৰায় ৩কি.মি. গছ-গছনিৰে ভৰপূৰ। বিলৰ পাৰৰ বিভিন্নগছ- গছনিৰ ভিতৰত তেতেলী, বগৰী, ভোমোৰা, কলগছ, আহঁত ভেলৌ আদিয়ে প্ৰধান।

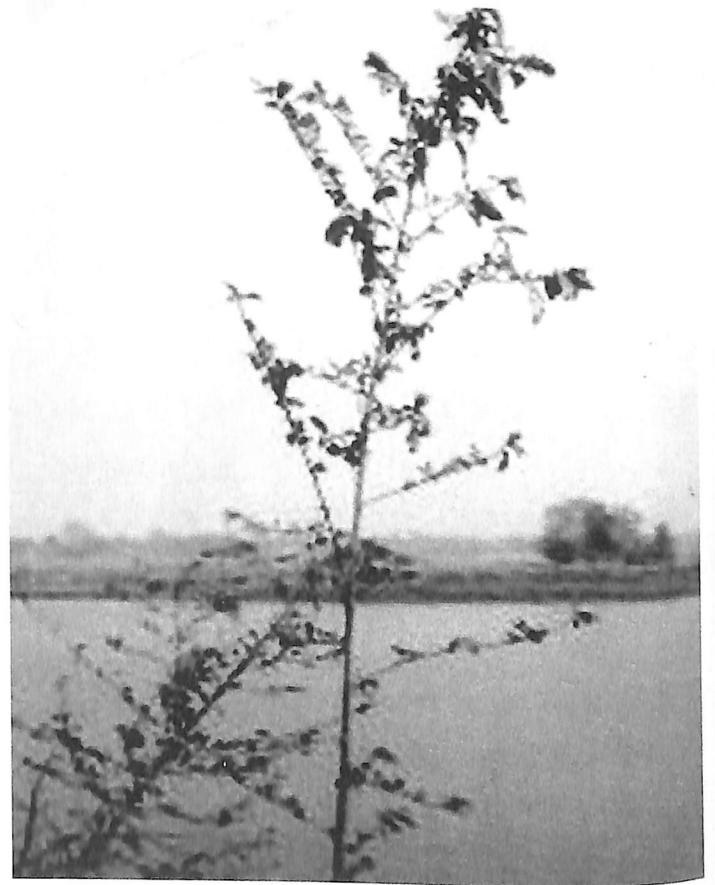

ইয়াৰ উপৰিও জলফাই, মধুৰিআম, নেমু, আমলখি আদি মূল্যবান গছেও শোভাৰদৰ্শন কৰি ৰাখিছে।

ইয়াৰ উপৰিও পানীৰ ওপৰত আৰু তলত ভালেমান উদ্ভিদ, মাছ, চৰাই আদি দেখিবলৈ পোৱা যায়।

পানীৰ ওপৰত থকা উদ্ভিদৰ ভিতৰত পৰে অগৰা, জালখাক, বিহলঙনি, কটাহীবেঙেনা, গঙামূলা আৰু চেঙেৰীটেঙা পানীৰ তলত থকা উদ্ভিদৰ ভিতৰত মেটেকা পৰে।

বহুতো উদ্ভিদ থকাৰ লগতে মাছ, কাছ, ভেকুলী ইত্যাদি প্ৰাণীৰে বিলখন অধিক মনোমোহা কৰি তুলিছে। বিলত থকা



ডাঙৰ মাছৰ ভিতৰত চিতল, শ'ল, বৌ, মাগুৰ আদিয়ে প্ৰধান। সৰু মাছৰ ভিতৰত পুঠি, দৰিকণা, কাঁৱে, মোৱা আদি। ইয়াৰ উপৰিও বিভিন্ন পোক পতংগ বিলখনত পোৱা যায়।

আনহাতে গছ-গছনি আৰু জন্তুৰ দৰে চৰাইৰ ভিতৰত শালিকা, কাউৰী, ঘনচিৰিকা আদি। বিলত দেখা পোৱা চৰাইৰ ভিতৰত কণামুচৰী, বগলী, মাছৰোকা, পানীকাউৰী, হৰি চৰাই, হনুমান চৰাই আদিয়েই প্ৰধান। পৰিভ্ৰমী চৰাইয়ো চাৰণবিলত দেখিবলৈ পোৱা যায়।

পানীৰ গভীৰতা :-

চাৰণবিলৰ পানী অতি পৰিস্কাৰ। তিনি কি.মি. দৈৰ্ঘ্য আৰু ২৫ কি.মি. প্ৰস্থৰ এই বিশাল জলাশয়ৰ গভীৰতা গড়ে প্ৰায় ২^১/_২ মি.। ইয়াৰ পানী বাৰিষাৰ দিনত ভৰপূৰ হৈ থাকে আৰু তেতিয়া পানীৰ গভীৰতা বৃদ্ধি পায়। খৰালিত ইয়াৰ পানী একেবাৰে শুকাই নাযায়। খৰালি দিনত জীৱ-জন্তুৱে বিলৰ ঘাঁহ-বন আদি খায়।

খাদ্য-শৃঙ্খল :-

এটা পৰিৱেশ তন্ত্ৰত বিভিন্ন প্ৰকাৰৰ জীৱৰ মাজেদি (উৎপাদকৰ পৰা উপভোক্তালৈ) খাদ্য পৰিবহনক খাদ্য শৃঙ্খল বোলে। এক অৰ্থত খাদ্য শৃঙ্খল পৰিৱেশ তন্ত্ৰত এটা পুষ্টি সম্বন্ধীয় অনুক্ৰম। ইয়াৰ জৰিয়তে শক্তিৰ প্ৰবাহ হয়।

পানীত খাদ্য শৃঙ্খলৰ চিত্ৰ।

পৰিৱেশ তন্ত্ৰৰ ভাৰসাম্যতা :-

চাৰণবিলৰ পৰিৱেশ মূলতঃ জলাশয়ৰ গভীৰতা জলজ উদ্ভিদৰ চাৰিওফালৰ গছ-গছনি, চৰাই-চিৰিকটি, জলজ পানী (মাছ, সাপ, ভেকুলী, পোক-পৰুৱা) আদিৰ ওপৰত নিৰ্ভৰশীল। গছ-গছনি অবিহনে চাৰণবিলৰ বায়ু প্ৰদূষিত হ'ব।

সেয়েহে সময়ে সময়ে নতুনকৈ বৃক্ষৰোপন কৰিব লাগিব। জলজ উদ্ভিদ বেছি হ'লে বিলৰ গভীৰতা হ্রাস পাব। সেয়েহে ইয়াক পৰিস্কাৰ কৰাটো নিতান্ত প্ৰয়োজনীয় হৈ পৰিব। মাছৰ পোনা আদি সময়ে সময়ে দি থাকিলে মাছৰ সংখ্যা হ্রাস নাপায়। জীৱ-জন্তুৰ মুকলি বিচৰণে উদ্ভিদ, জলাশয় উভয়ৰে ক্ষতি কৰিব। ইয়াক ৰোধ কৰাটো অৱশ্যে প্ৰয়োজনীয়। মুঠতে, চৰকাৰ আৰু ৰাইজৰ চেপ্তাত পৰিৱেশ বৰ্তমানতকৈ উন্নত কৰিব পৰা যাব।

মানৱীয় কাৰ্যকলাপ :-

চাৰণবিলে মানুহৰ জীৱনত গুৰুত্বপূৰ্ণভাৱে প্ৰভাৱ বিস্তাৰ কৰিছে। প্ৰথমে এই চাৰণবিলখনে এক বৃহৎ পৰিস্থিতি তন্ত্ৰ গঢ়ি তুলিছে। এই বিলখনৰ লগতে ওচৰৰ গুজাৰি অঞ্চলৰ উপৰিও

মৰিগাঁও জিলাৰ অন্য অঞ্চলবোৰৰ এক বৃহৎ মাছৰ চাহিদা পূৰণ কৰি আহিছে। এই বিলখনত কোনো জলসিঞ্চনৰ ব্যৱস্থা কৰা হোৱা নাই, যদিও অসম মীন উন্নয়ন নিগম লিমিটেডে ব্যৱসায়িক ভিত্তিত বছৰি মাছ মৰাৰ ব্যৱস্থা কৰে। গুজাৰি অঞ্চলটোৰ ৰাইজে বিহুৱে-সংক্ৰান্তিয়ে এই বিলৰ মাছ মাৰি খোৱাৰ ব্যৱস্থা কৰিছে। এই বিলখনৰ মাছ মৰাৰ এক বিশেষ পদ্ধতি আছে। এই বিলখনত ডাক কৰা আগতে বিলখনৰ পানীত থকা মেটেকাবোৰ গোটাই সুন্দৰকৈবিলৰ মাজত ঘূৰণীয়াকৈ একগোট কৰি ৰাখে। এই গোটাই থোৱা মেটেকাবোৰৰ তলত বিলৰ ডাঙৰ মাছ মাছবোৰ একগোট হৈ থাকে।। শীতকালৰ প্ৰথম মাহৰ অৰ্থাৎ কাতি-আঘোণ মাহত মেটেকা চাৰিওফালে মুচুৰি জাল পাতি নাৱলৈ মাছবোৰ উঠোৱা হয়। এনেদৰে এই মাছবোৰ অসমৰ বিভিন্ন স্থানলৈ নিয়া হয় আৰু এনেদৰে মাছৰ চাহিদা পূৰণ কৰাত সহায় কৰে।

আটাইতকৈ গুৰুত্বপূৰ্ণ কথাটো হ'ল যে ২০০৪ চনত ৰাষ্ট্ৰীয় পৰ্যায়ৰ নাওঁখেল অৰ্থাৎ কাইকিং আৰু কেলৰিং খেলৰ নিৰাপদ স্থানৰূপে এই বিলখনে স্বীকৃতি লাভ কৰিছে। অসমৰ ভিতৰত মৰিগাঁও জিলাৰ এই চাৰণবিলতে কাইকিং আৰু কেলৰিং নাওঁখেলৰ একমাত্ৰ কেন্দ্ৰৰূপে পৰিগণিত হৈছে। এই কেন্দ্ৰত উচ্চ পৰ্যায়ৰ কাইকিং আৰু কেলৰিং খেলৰ প্ৰশিক্ষণ দিয়া হয়।

উদ্দেশ্য, ফলাফল :-

গুৱাহাটী বিশ্ববিদ্যালয়ৰ নিৰ্দেশমতে স্নাতক চতুৰ্থ ষাণ্মাষিকৰ পাঠ্যক্ৰমৰ সকলো ছাত্ৰ-ছাত্ৰীৰ বাবে পৰিৱেশ অধ্যয়ন বাধ্যতামূলক কৰা হৈছে। পোন প্ৰথমেই আমাৰ ছাত্ৰ-ছাত্ৰী গোটে চাৰণবিল বাহনি কৰিছিলো। কাৰণ ২০০৪ চনত ৰাষ্ট্ৰীয় ক্ৰীড়াৰ নাওঁখেল চাৰণবিলত হোৱাত খেলুৱৈ আৰু খেল চাবলৈ ইয়ালৈ অগনণ দৰ্শকৰ লানি নিছিগা সোত বৈছিল। তেতিয়াৰ পৰাই চাৰণবিলৰ সৌন্দৰ্য্য মানুহৰ মুখে মুখে প্ৰচলিত হৈছিল। আমাৰ মহাবিদ্যালয়ৰ পৰা যাতায়তৰ বাবে বিশেষ সুবিধা থকা নিজ জিলাৰ এই ঠাই যেন সদাই স্বৰ্গপুৰী বিবেচনা হৈছিল। সেয়েহে আমি ছাত্ৰগোট চাৰণবিলত উপস্থিত হৈছিলো।

৯-২-২০১৫ তাৰিখে চাৰণবিলত উপস্থিত হৈ আমি অনুভৱ কৰিছিলো যে পৰিৱেশ অধ্যয়নৰ বাবে স্থান নিৰ্বাচন আমাৰ কিমান শুদ্ধ আৰু ফলদায়ক আছিল। চৰকাৰী ভাবে নিৰ্মাণ কৰা পাৰ্কত বহি অনুভৱ কৰিছিলো অভূতপূৰ্ব আনন্দ।

চাৰণবিলৰ জলাশয় ইয়াৰ দুয়োপাৰৰ গছ-গছনি, পানীত খেলি থকা মাছ, জলজ চৰাইৰ জাক, ইয়াৰ চাৰিওফালে বিচৰণ

কৰি থকা পোহনীয়া জীৱ-জন্তু, সেউজীয়া ঘাঁহনি পথাৰ আদিয়ে ভাবিবলৈ বাধ্য কৰিছিল যে গাঁৱলীয়া পৰিৱেশ কিমান উপভোগ্য। ঔদ্যোগিক চহৰ জাগীৰোডৰ পৰা আমি যেন এক মুকলি সজীৱ আৰু মনোৰঞ্জনৰ স্বৰ্গপূৰ্বিত প্ৰৱেশ কৰিছিলো। দিনটো বিলৰ পানীত, বিলৰ পাৰত কটাই আপোন পাহৰা হৈ আছিলো। প্ৰকৃতিক সতেজ কৰি প্ৰদূষণমুক্ত কৰি তোলাটো আমাৰ বাবে কিমান দৰকাৰী ইয়াক চাৰণবিলৰ পৰিৱেশে কাৰ্যত আমাক বুজাই দিছিল। মন প্ৰাণ সকলোতে আমি আনন্দৰ ভাৱ অনুভৱ কৰিছিলো। এনে পৰিৱেশত কোনো বেমাৰ আজাৰ ইয়াৰ বিকল্প একোৱেই নাই। বায়ু, পানী আৰু আহাৰ এই তিনিওবিধ মৌলিক প্ৰয়োজনীয় বস্তু চাৰণবিলৰ পৰিৱেশত বিৰাজমান। সতেজ বায়ু, নিৰ্মল পানী ফলমূল আৰু কীটনাশক শস্য ইয়াত সুলভ। এনেহে এতিহ্যমণ্ডিত প্ৰয়োজনীয় স্থানৰ বক্ষণাবেক্ষণ কৰাটো আমাৰ বাবে অত্যন্ত প্ৰয়োজনীয়। প্ৰকৃতিৰ সকলো অৱদান ইয়াত বৰ্তমান থাকিলেও ইয়াক ধ্বংস হোৱাৰ পৰা বক্ষা কৰি চিৰস্থায়ী উন্নতি কৰিবলৈ ইয়াৰ মানুহৰ কৰণীয় বহুতো আছে।

চাৰণবিলৰ সমস্যা আৰু কৰণীয় :-

আমি চাৰণবিলত নানা সমস্যা দেখিবলৈ পাইছো। অৱশ্যে আমি কেতবোৰ সমস্যা সমাধানৰ উপায়ো অৱলম্বন কৰিব পাৰো। তাৰে আভাস দিয়া হ'ল—

- (ক) বিলৰ দুয়োপাৰ উন্মুক্ত বাবে গৰু-ছাগলীৰ অবাধ বিচৰণে পৰিৱেশৰ ক্ষতি কৰিছে। অনন্ত জলাশয় আশুৰি থকাটো বা থকাকৈ দেৱালৰ ব্যৱস্থা কৰিব লাগে।
- (খ) পাৰৰ মাটি, মৰা উদ্ভিদ আদিয়ে যাতে বিলৰ গভীৰতা কমাব নোৱাৰে তাৰ ব্যৱস্থা ল'ব লাগিব। বিলৰ আৱৰ্জনা চাফাই কৰিব লাগিব।

- (গ) জনসাধাৰণ সজাগ আৰু শিক্ষিত নহ'লে বিলৰ পৰিৱেশ বিনষ্ট হোৱাৰ সম্ভাৱনা আছে।
- (ঘ) অসাধু মাছমৰীয়া, বনধ্বংসকাৰী, চৰাই চিকাৰী আদি চৰকাৰী-বেচৰকাৰী সংস্থা উভয়ে নিয়ন্ত্ৰণ কৰিব লাগিব।
- (ঙ) নতুন প্ৰজাতিৰ মাছৰ বংশবৃদ্ধি কৰি বিলখনৰ সৌন্দৰ্য বঢ়াব লাগিব।
- (চ) পানী কোনো কাৰণতে দূষিত হ'ব দিব নালাগিব।

সামৰণি :-

পৰিৱেশ প্ৰভাৱিত কৰা এবিধ উপাদান হ'ল পানী। পানী জীৱৰ জীৱন দায়িনী উপাদান। পানী গ্ৰহণ কৰি জীৱ আৰু উদ্ভিদ জীয়াই আছে। পানী আৰু উদ্ভিদৰ জীৱন ধাৰণ, পৰিপুষ্টি সাধন আৰু বংশবৃদ্ধিৰ বাবে পানীৰ প্ৰয়োজন অপৰিহাৰ্য্য। পৃথিৱীৰ এক তৃতীয়াংশ পানী যদিও জীৱইটুকি পোৱা পানীৰ পৰিমাণ একেবাৰে সীমিত। পৃথিৱীত প্ৰায় ১৪০০ নিযুত ঘন কি.মি. পানীৰ উৎস আছে। সেই পানীৰ উৎস সমূহ হ'ল নদ-নদী, সাগৰ-মহাসাগৰ, জান-জুৰি, নিজৰা, জলপ্ৰপাত, হুদ, পুখুৰী, কুঁৱা ইত্যাদি। এই জলভাণ্ডাৰৰ শতকৰা ৯৭ ভাগ পানী সাগৰ-মহাসাগৰৰ লুণীয়া পানী হিচাপে আছে। এক বৃহৎ অংশ বৰফৰ আকাৰত আছে। জীৱ-জন্তুৰ বাবে ৩ শতাংশ বিশুদ্ধ পানী হিচাপে আছে।

ঔদ্যোগিক কাম কাজ আৰু জনসংখ্যা বৃদ্ধিয়ে বিশুদ্ধ পানী উৎস দূষিত কৰিছে। ঔদ্যোগিক আৱৰ্জনা, নগৰ-চহৰৰ পেলনীয়া আৱৰ্জনা, জীৱ-জন্তুৰ মল-মূত্ৰ আদিৰ ফলত পানী দূষিত হৈছে। কৃষি মাটিৰ পৰা নানা ধৰণৰ কীটনাশক আৰু ৰাসায়নিক সাৰ বৰষুণৰ সৈতে নদ-নদীবোৰলৈ বৈ গৈ সেইবোৰৰ পানী দূষিত কৰিছে। বৰ্তমান চাৰণবিলখন এনে কু-প্ৰভাৱৰ পৰা দূৰৈত। বৰ্তমান চাৰণবিলৰ পৰিৱেশ ভাৰসাম্য বজাই ৰখাত এক বৃহৎ পৰিস্থিতিতন্ত্ৰ হিচাপে সংৰক্ষিত হৈ আছে।





বৃহত্তৰ অসমীয়া সম্প্ৰদায় গঠন প্ৰক্ৰিয়া : সংস্কৃতকৰণ (Sanskritization), সাংস্কৃতিক সমাহৰণ (Cultural Acculturation), সংমিশ্ৰণ বা একীকৰণ (Fusion) আৰু সমন্বয় (Cultural Assimilation)

দেৱজিৎ শইকীয়া
সহকাৰী অধ্যাপক
অসমীয়া বিভাগ

অৱতৰণিকা :

সাধাৰণতে অসমত বসবাস কৰা লোকসমষ্টিক বুজাবলৈ ‘অসমীয়া’ বা ‘অসমীয়া জাতি’ এই ধৰণৰ শব্দ বা শব্দপুঞ্জৰ ব্যৱহাৰ হৈ আহিছে। প্ৰকৃততে অসমীয়া এটা জাতি নে ই সম্প্ৰদায়লৈ উন্নীত হৈছে ? ‘লোকসংস্কৃতি অধ্যয়ন’ নামৰ জ্ঞান শাখাত জাতি (Race) আৰু সম্প্ৰদায়ৰ (Community) সুকীয়া সুকীয়া সংজ্ঞা নিৰূপন কৰা হৈছে। জাতি হ’ল বিভিন্ন বৰ্ণৰ (Caste) সমষ্টি। বৰ্ণৰ ধাৰণাতো হিন্দু ধৰ্মৰ চতুৰ্ণৰ সমাৰ্থক যদিও সময়ৰ পৰিবৰ্তনত এই ধাৰণাৰো কিছু পৰিবৰ্তন হৈছে। প্ৰাচীন হিন্দু ধৰ্মত কৰ্ম অনুসৰি মানুহক চাৰিটা শ্ৰেণীত ভাগ কৰা হৈছিল আৰু তাক বৰ্ণ বুলি কোৱা হৈছিল। এই চতুৰ্ণ কেইটা হ’ল ব্ৰাহ্মণ, ক্ষত্ৰিয়, বৈশ্য আৰু শূদ্ৰ। এই চতুৰ্ণৰ লোকসকলৰ কৰ্ম-ব্যৱস্থা সুকীয়া। উল্লেখযোগ্য যে তেওঁলোকৰ বৰ্ণ ব্যৱস্থা পুৰুষাণুক্রমে নহৈ কৰ্ম অনুসৰিহে নিৰূপন কৰা হৈছিল। অৰ্থাৎ পিতৃ যদি ব্ৰাহ্মণ হয়, কৰ্ম অনুসৰি পুত্ৰ হয়তো ক্ষত্ৰিয় বা বৈশ্যও

হব পাৰে। এই কথাবোৰ অৱশ্যে বহু পুৰণি, ৰামায়ণ-মহাভাৰতৰো আগৰ, কাৰণ ৰামায়ণ-মহাভাৰতত বংশানুক্ৰমেহে বৰ্ণ নিৰূপন কৰাৰ উদাহৰণ পোৱা যায়, কৰ্ণৰ কথাবোৰেই ইয়াক প্ৰতিফলিত কৰে। সেইদৰে ভাৰত তথা উত্তৰ-পূৰ্বাঞ্চলত বসবাস কৰা জনগোষ্ঠীয় লোকসকলৰ মাজত হিন্দু বৰ্ণ ব্যৱস্থা স্পষ্টভাৱে দেখা নাযায়, তাৰ সলনি তেওঁলোকৰ একেটা জনগোষ্ঠীৰে মাজত সৰু সৰু উপগোষ্ঠী বা ভাগ দেখা যায়, যিখিনিৰ মাজত আন্তঃগোষ্ঠীয় বিবাহকে ধৰি কিছু সূক্ষ্ম পাৰ্থক্য পৰিলক্ষিত হয়। উল্লেখনীয় যে তেওঁলোক মূলতে আজিৰ দৰে সৰু সৰু জনগোষ্ঠী নাছিল, খুব কম সংখ্যক বৃহৎ বৃহৎ জনগোষ্ঠীহে আছিল। প্ৰজাতীয় ভাৱে যাক আজি মংগোলীয় বোলা হয়, তেওঁলোক সময়ৰ পৰিবৰ্তনতহে আজিৰ দৰে সৰু সৰু জনগোষ্ঠীত পৰিণত হৈছে। ইছলাম ধৰ্মী মুছলমান সকলৰ মাজতো (অসমীয়া মুছলমান বাদ দি) এনে চাৰিটা সামাজিক উপগোষ্ঠী পৰিলক্ষিত হয় আৰু এই চাৰিটা উপগোষ্ঠীৰ সংমিশ্ৰণত বৃহৎ

মুছলমান জাতিৰ সৃষ্টি হৈছে। সেয়েহে জাতি আৰু জনগোষ্ঠীৰ (Tribal) সংজ্ঞাও সুকীয়া সুকীয়া। তদুপৰি বৰ্ণ বা উপগোষ্ঠী বা আন্তঃভাগৰ ধাৰণা সমাজ ভেদে কিছু সুকীয়া সুকীয়াও হব পাৰে। বৰ্তমান সময়ত হিন্দু বৰ্ণ ব্যৱস্থা কৰ্ম অনুসৰি নহৈ, বংশানুক্ৰমেহে নিৰূপিত হয়। উল্লেখনীয় যে আজিৰ সমাজত কৰ্মৰ ফালৰ পৰা লক্ষ্য কৰিলে দেখা যায় যে ব্ৰাহ্মণেও অ ব্ৰাহ্মণৰ কাম আৰু অ ব্ৰাহ্মণেও ব্ৰাহ্মণৰ কাম কৰিছে। বৈবাহিক পৰম্পৰাৰে চতুৰ্ণ সংমিশ্ৰণৰ প্ৰভাৱতো পৰিছে। গতিকে বৰ্তমান সময়ত একে ৰীতি-নীতি, আচাৰ-ব্যৱহাৰৰ লোকসমষ্টিকো বৰ্ণ আখ্যা দিব পাৰি। এনে চতুৰ্ণ আৰু তেওঁলোকৰ সংমিশ্ৰিত বৰ্ণৰ সমষ্টিক জাতি আখ্যা দিয়া হয়। সম্প্ৰদায়ৰ পৰিসৰ জাতিতকৈ ডাঙৰ। সম্প্ৰদায় হ’ল বৰ্ণ, জাতি বা জনগোষ্ঠী আটাইবোৰৰে সমষ্টিগত ৰূপ। প্ৰসংগক্ৰমে উল্লেখযোগ্য যে বৰ্ণ, জাতি অথবা জনগোষ্ঠী — — — এই আটাইবোৰ বিভাজন সমাজ আৰু সংস্কৃতিৰ ওপৰতহে নিৰ্ভৰশীল, নৃতত্ত্ব বা ভাষা বা ধৰ্মৰ লগত জড়িত নহয়। অসমীয়া সম্প্ৰদায়ৰ আবেষ্টনীত সোমাই থকা এনে জাতি আৰু জনগোষ্ঠীসমূহ হ’ল — ব্ৰাহ্মণ, কৈৱৰ্ত, কলিতা, কোচ, কেওট, নাথ-যোগী, মুছলমান, বড়ো, ৰাভা, মিছিং, কাৰ্বি, তিৱা, দেউৰী, হাজং, সোণোৱাল-কছাৰী,



কছাৰী, কোচ-ৰাজবংশী, খাছী, গাৰো, কন্যাক নগা, বেংমা নগা, খামটি, মৰাণ, মটক, মৈতেই বা মণিপুৰী, বিষ্ণুপ্ৰিয়া মণিপুৰী, চাকমা, বিয়াটে বা বেইটে, মাৰ, ডিমাচা, চিংফৌ, আহোম, চাহ-বাগানীয়া, নেপালী, শিখ, মাৰোৱাৰী, বিহাৰী, বঙালী আদি। এই সকলোবোৰ জাতি-জনগোষ্ঠীৰ মানুহ বহুকাল ধৰি অসম নামৰ ভূখণ্ডত বসবাস কৰি অহাৰ ফলশ্ৰুতিত তেওঁলোকৰ প্ৰত্যেকৰে কিছু কিছু অৱদানেৰে 'অসমীয়া সম্প্ৰদায়'ৰ আবেষ্টনীটোৰ সৃষ্টি হৈছে। 'অসমীয়া সম্প্ৰদায়' গঠনৰ প্ৰক্ৰিয়াটো একেদিনাই সম্ভৱ হোৱা নাই, ই এক দীঘলীয়া পৰিক্ৰমাৰ ফল। অসমৰ সমাজ আৰু সংস্কৃতিৰ ইতিহাস আৰু বিজ্ঞানসন্মত বিশ্লেষণ অবিহনে 'অসমীয়া কোন' বুলি উত্থাপন কৰা প্ৰশ্ন এটাৰ উত্তৰ একেআধাৰে দিয়াটো এক প্ৰকাৰে জটিলেই নহয়, প্ৰায় অসম্ভৱো।

১.০ অসমৰ বিভিন্ন জাতি-জনগোষ্ঠীৰ নৃগোষ্ঠীয় বা প্ৰজাতীয় পৰিচয় আৰু প্ৰব্ৰজন :

পৃথিৱীত বসবাস কৰা মানুহখিনিক বিভিন্ন দৃষ্টিকোণৰ পৰা যেনে, ভাষা, ধৰ্ম, সংস্কৃতি অথবা শাৰিৰীক গঠনৰ ফালৰ পৰা ভাগ ভাগ কৰা হৈছে। ভাষাৰ ফালৰ পৰা শ্ৰেণী বিভাগ কৰা একো একোটা সমষ্টিক যিদৰে ভাষাগোষ্ঠী বা ভাষা পৰিয়াল বুলি কোৱা হয়, একেদৰে শাৰিৰীক গঠন, যেনে- চুলি, ছাল, হাড় আদিৰ গঠনৰ ফালৰ পৰা মিল থকা মানুহখিনিক একো একোটা সমষ্টিত ৰখা হৈছে, যাক নৃগোষ্ঠী বা প্ৰজাতি বুলি কোৱা হয়। অসমত বসবাস কৰা অধিবাসীসকলে তলত দিয়া নৃগোষ্ঠীকেইটাৰ প্ৰতিনিধিত্ব কৰে^১ - - -

ক) অষ্ট্ৰিক বা অষ্ট্ৰলয়ড , খ) মংগোলীয় , গ) ভূমধ্যসাগৰীয় বা ড্ৰাভিড ঘ) আলপাইন আৰু ঙ) আৰ্য।

ক) অষ্ট্ৰিক বা অষ্ট্ৰলয়ড : অসম তথা ভাৰতৰ অদিমতম অধিবাসী নিগ্ৰিতোসকলৰ পিছতে প্ৰত্ন অষ্ট্ৰলয়ড বা অষ্ট্ৰিক ভাষা-ভাষী লোকসকল উত্তৰ চীনৰপৰা ভাৰতলৈ আহে।^২ অসমৰ প্ৰথম অধিবাসী অষ্ট্ৰিক, নিগ্ৰো নে মংগোলীয় এই লৈ বিভিন্ন পণ্ডিতসকলৰ মাজত মতভেদ থকা দেখা যায়। ৰাজমোহন নাথে অষ্ট্ৰিক অসম তথা ভাৰতৰ অদিম অধিবাসী বুলি মতপোষণ কৰিছে।^৩ এওঁলোকৰ ভাষাগোষ্ঠী হ'ল অষ্ট্ৰিক, যদিও মানুহখিনি বিভিন্ন উপগোষ্ঠীত বিভক্ত হৈছে অসমত প্ৰবেশ কৰিছিল। যদি এওঁলোকক প্ৰথম অধিবাসী বুলি ধৰা হয়, তেতিয়াহ'লে মংগোলীয় সকল অহাৰ আগতেই অৰ্থাৎ খৃঃপূঃ আনুমানিক ৩৫০০ৰ আগতেই আহিছে বুলি ক'ব পাৰি। আৰু যদি মংগোলীয়ৰ পিছত অষ্ট্ৰিক আহিছে বুলি ধৰা হয়, তেতিয়াহ'লে

তাৰ কিছু পিছত আহিছে বুলি খাৱৰ কৰিব পাৰি। অসমত বসবাস কৰা অষ্ট্ৰিকসকলৰ পৰিচয় খামটি, জয়ন্তীয়া, খাচী আৰু মৰাণৰ মাজত পোৱা যায়।^৪ আন এটা মত অনুসৰি খাচীয়া, কুকি, মণিপুৰী আৰু কছাৰীৰ মাজত অষ্ট্ৰলয়ড নৃগোষ্ঠীৰ লক্ষণ পোৱা যায়।^৫ অৱশ্যে পৰবৰ্তী সময়ত অসমলৈ অহা মংগোলীয় নৃগোষ্ঠীৰ লগত হোৱা সংমিশ্ৰণৰ ফলত এই অষ্ট্ৰিক গোষ্ঠীবোৰৰ মাজত অষ্ট্ৰিকৰ নৃগোষ্ঠীয় বা শাৰিৰীক লক্ষণ বহু পৰিমাণে সলনি হৈ পৰিছে। বৃটিছ আগমনত চাহ বাগিচাৰ কাম কৰিবলৈ অহা চাহ-বাগানীয়াসকলৰ মাজতো অষ্ট্ৰিক নৃগোষ্ঠীৰ লক্ষণ দেখা যায়। অষ্ট্ৰিক নৃগোষ্ঠীৰ পৰিচয় বহন কৰা ওপৰৰ এই গোষ্ঠীবোৰ বিভিন্ন সময়ত অসম তথা উত্তৰ-পূৰ্বাঞ্চললৈ আহি ইয়াতে নিগাজীকৈ বসবাস কৰিবলৈ ধৰে। অষ্ট্ৰিকসকলৰ আদি বাসস্থান ইন্দো-চীন বা চাইবেৰীয়া বা ফিনো অষ্ট্ৰিয়া^৬ বুলি বিভিন্ন পণ্ডিতে মত ব্যক্ত কৰিছে যদিও ভাৰতলৈ অহা অষ্ট্ৰিকসকল উত্তৰ চীনৰ পৰা আহিছে^৭। এওঁলোকে লগত লৈ অনা উল্লেখযোগ্য সাংস্কৃতিক বৈশিষ্ট্যসমূহ হ'ল -

১) পশুপালক, চিকাৰজীৱী, আহাৰসংগ্ৰহকাৰী। ম'হ, গৰু আদি তেওঁলোকে পোহা নাছিল, তাৰ সলনি ছাগলী, ভেড়া আদি পোহিছিল। বিভিন্ন ধৰণে চিকাৰ কৰিছিল। আহাৰ সংগ্ৰহৰ কাৰণে গছৰ ডালৰ দুয়োটা মূৰ জোঙা কৰি মাটিৰ তলৰ আলু, কচু আদি খান্দি সংগ্ৰহ কৰিছিল।

২) খেতি কৰ্মৰ প্ৰাথমিক জ্ঞান। খনিত্ৰ^৮ অৰ্থাৎ দুই মূৰ জোঙা কৰি লোৱা গছৰ ডালৰ জৰিয়তে মাটি খান্দি বুম খেতিৰ প্ৰচলন।

৩) দীক্ষা প্ৰথাৰ প্ৰচলন।

৪) চাক ব্যৱহাৰ নকৰাকৈ মাটিৰ পাত্ৰ নিৰ্মাণ প্ৰণালী।

৫) খেতি কৰ্মৰ লগে লগে পৃথিৱীৰ উৰ্বৰা শক্তিৰ বিশ্বাসৰ আধাৰত মাতৃক শক্তিমান হিচাপে সমাজত আগস্থান। তেতিয়াৰে পৰা মাতৃতান্ত্ৰিক সমাজ ব্যৱস্থাৰ প্ৰচলন। অশ্বুবাচীৰ ধাৰণা সৃষ্টি। কামাখ্যা মন্দিৰৰ উপাসনাৰ ধাৰণা আৰম্ভ। নংক্ৰেম, চমাংকান আদি অনুষ্ঠানৰ লগত জড়িত লোকবিশ্বাসৰ সৃষ্টি।

৬) বিহু উদ্‌যাপনৰ ধাৰণাৰ সৃষ্টি। বহাগ, কাতি অথবা মাঘ বিহুৰ লগত বেলেগ বেলেগ লোকবিশ্বাসৰ উদ্ভৱ। বিহু নাচৰ শৈলী, যেনে - হাত আৰু ভৰি সঞ্চালনৰ বিভিন্ন প্ৰতীকমূলক বৈশিষ্ট্যৰ সৃষ্টি।

৭) মৃত ব্যক্তিৰ সৎকাৰৰ ঠাইত শিল পোতা নিয়মৰ সৃষ্টি।

৮) ঢোল বাদ্য, গছ খুলি নাও সৃষ্টি কৰাৰ ধাৰণা।

৯) তামোল, হালধি আদিৰ ব্যৱহাৰ।



১০) বাঁহ, খেৰৰ দুচলীয়া ঘৰ সজাৰ নিয়ম।

১১) মদ বা পানীয় তৈয়াৰ কৰাৰ ধাৰণা সৃষ্টি।

খ) মংগোলীয় : অসমৰ আন এটা মূল নৃগোষ্ঠী মংগোলীয়সকলৰ আদি বাসস্থান আছিল চীন দেশৰ দক্ষিণ-পশ্চিম অঞ্চলৰ ইয়াংচিকিয়াং আৰু হোৰাংহো নদীৰ উজনিভাগ।^{১৭} বিভিন্ন পণ্ডিতসকলে মত ব্যক্ত কৰিছে যে খৃঃপূঃ ৩৫০০ তেই তেওঁলোক ভাৰতত প্ৰবেশ কৰিছিল। বৰ্তমান অসমত বসবাস কৰা মংগোলীয় নৃগোষ্ঠীৰ লোকসকল বিভিন্ন সৰু সৰু নৃগোষ্ঠীত বিভক্ত হ'লেও আদিতে তেওঁলোক এটা নৃগোষ্ঠীহে আছিল। সৰু সৰু গোটত ভাগ ভাগ হৈ অহা এই লোকসকলে অসমত বসবাস কৰাৰ পাছত নিজা নিজা পৰিচয় বহন কৰিব পৰাকৈ আজিৰ দৰে তিৱা, কাৰ্বি আদি নামবোৰ গ্ৰহণ কৰিলে। বৰ্তমান অসমত বসবাস কৰা মংগোলীয় নৃগোষ্ঠীৰ লোকসকল হ'ল বড়ো, ৰাভা, মিছিং, কাৰ্বি, তিৱা, দেউৰী, হাজং, সোণোৱাল-কছাৰী, কছাৰী, কোচ-ৰাজবংশী, গাৰো, কন্যাক নগা, বেংমা নগা, খামটি, মৰাণ, মটক, মৈতেই বা মণিপুৰী, বিষ্ণুপ্ৰিয়া মণিপুৰী, চাকমা, বিয়াটে বা বেইটে, মাৰ, ডিমাচা, চিংফৌ, আহোম। ইয়াৰ ভিতৰত আহোমসকল শেহতীয়াভাৱে আহিছে আৰু তেওঁলোক আহিছে চীন দেশৰ মুংমাও নামৰ ঠাইৰ পৰা। মংগোলীয়সকলে লগত লৈ অনা সাংস্কৃতিক বৈশিষ্ট্যসমূহ হ'ল :-

১) মাটিৰ টিপ বা থিয় হৈ থকা শিল, সিজু গছ সদৃশ বহু শাখায়ুক্ত গছক পূজা। মনসাৰ ৰূপত সৰ্প পূজা।

২) পাটপলু পোহা আৰু তাৰ পৰা সূতা কাটি তাঁতশালত বৈ ৰং-বিৰঙৰ কাপোৰ তৈয়াৰ কৰা প্ৰথা।

৩) নাচ-গানত পাকৈত, ডাঙৰ ঢোল-ডবা আদি নিৰ্মাণ।

৪) আহাৰ পুৰি খোৱা প্ৰথা।

৫) চাঙঘৰৰ প্ৰথা।

৬) তিব্বোতাসকলে বুকুত মেথনি মাৰি কাপোৰ পিন্ধা প্ৰথা।

গ) ভূমধ্যসাগৰীয় : এই নৃগোষ্ঠীটোৰ আদি বাসস্থান হ'ল ভূমধ্যসাগৰৰ পূৰ্বাঞ্চল^{১০}। এওঁলোকক তিনিটা ভাগত ভাগ কৰা হয়^{১১} - - ক্লাছিক বা ভূমধ্যসাগৰীয়, আটলান্ট-ভূমধ্যসাগৰীয় আৰু ইণ্ড'-আফগান বা ইৰাণ'-আফগান। ভাৰতলৈ তেওঁলোক একেলগে অহা নাছিল, বিভিন্ন সময়ত বিভিন্ন দলত বিভক্ত হৈহে আহিছিল। ভাৰতত বসবাস কৰা ভূমধ্যসাগৰীয় সকলক ইণ্ড'-দ্ৰাবিড় বোলা হয়। ভাৰতৰ তামিল ব্ৰাহ্মণ, তেলেগু ব্ৰাহ্মণ, নয়াৰ, এলাহাবাদৰ ব্ৰাহ্মণ, পশ্চিমবংগৰ ব্ৰাহ্মণ আদিৰ মাজত এই প্ৰকাৰৰ লোক দেখা যায়। অসমত বসবাস কৰা কেবৰ্ত লোকসকলৰ

মাজতো দ্ৰাবিড়ীয় উপাদান পোৱা যায় বুলি কোনো কোনো পণ্ডিতে মতপোষণ কৰিছে।

ঘ) আলপাইনীয়া : পশ্চিমীয়া প্ৰশস্তমন্তুকী নামৰ প্ৰধান নৃগোষ্ঠীটোক তিনিটা উপভাগত ভাগ কৰা হৈছে - আলপাইনীয়া, ডিনাৰিক আৰু আমেনীয়। “খৃষ্টাব্দৰ প্ৰায় তিনি হেজাৰ বছৰ পূৰ্বে প্ৰশস্তমন্তুকী দীৰ্ঘনাসিকী আলপাইন লোকৰ ভাৰতলৈ প্ৰব্ৰজন ঘটে।”^{১২} অসমত বসবাস কৰা কোনো জাতিৰ মাজত আলপাইনীয়া বৈশিষ্ট্য স্পষ্টভাৱে দেখা নাযায় যদিও ইতিহাসবিদ কনকলাল বৰুৱাৰ এটা মন্তব্য এনেধৰণৰ, “অসমৰ এই কলিতাবিলাকেই যে ইৰাণৰপৰা আৰ্য ভাষা আৰু সভ্যতা লগত লৈ অহা আলপাইন জাতিৰ মানুহ এইটোহে মোৰ অনুমান হয়। বৰ্তমান সময়ৰ কিছুমান অসমীয়া ব্ৰাহ্মণ আৰু কায়স্থও যে বঙালী ব্ৰাহ্মণৰ নিচিনা মূলতে আলপাইন আছিল সেই বিষয়ে সন্দেহ খুব কমেই আছে।”^{১৩} এইখিনিতে আন এটা মন্তব্য প্ৰণিধানযোগ্য, “মিথিলা বা কনৌজতে প্ৰশস্তমন্তুকী আলপাইনৰ দীৰ্ঘমন্তুকী ভূমধ্যসাগৰীয় (দ্ৰাবিড়) বা ইণ্ড' আৰ্যৰ লগত সংকৰণ ঘটিছে আৰু তাৰ পিছত সেই মিশ্ৰিত লোক অসমত প্ৰবেশ কৰিছে। ফলস্বৰূপে তেওঁলোকৰ আৱয়বিক চৰিত্ৰৰ পৰিবৰ্তন ঘটিছে।”^{১৪} মুঠতে ক'ব পাৰি যে সংমিশ্ৰণৰ প্ৰভাৱত পৰি মূল আলপাইনসকল অন্য নৃগোষ্ঠীৰ লগত মিলি যায়।

আলপাইনসকলৰ সাংস্কৃতিক বৈশিষ্ট্য অসমীয়া সমাজত পৰিলক্ষিত হয়। এনে কেইটামান বৈশিষ্ট্য এনেধৰণৰ - ১) শৱদেহক অস্পৃশ্য বুলি ভবা হয় আৰু সেয়ে মৃত্যুৰ পিছত বাসস্থানৰ বাহিৰলৈ উলিয়াই অনা হয়। শৱদেহ ৰখা ঠাই পিছত জুইৰে শুদ্ধি কৰা হয়। আলপাইন নিয়ম অনুসৰি কেৱল শৱদেহ শণ্ডণ-শিয়াল আদিক খাবলৈ এৰি দিয়াৰ সলনি দাহ কৰা হয় ; ২) কনকলাল বৰুৱাই মন্তব্য কৰিছে যে অসমীয়া সমাজত মাহেকীয়া হোৱা তিব্বোতাক অশুচি গণ্য কৰা, কোনো বস্তু স্পৰ্শ কৰিলে অশুচি বুলি পানীৰে শুদ্ধি কৰা, খাদ্য আতৰৰ পৰা দিয়া আদি আলপাইনৰ প্ৰভাৱ।

ঙ) আৰ্য : ‘আৰ্য’ শব্দটোৰ প্ৰয়োগ পোনপ্ৰথমে চাৰ উইলিয়াম জোন্সে কৰিছিল এটা বিশেষ ভাষা পৰিয়ালক বুজাবৰ বাবে। কালক্ৰমত এই শব্দটোৱেই সেই বিশেষ ভাষা পৰিয়ালৰ ভাষা কোৱা লোকসকলৰ নৃগোষ্ঠীয় পৰিচয়ৰো বাহক হৈ পৰিল। আৰ্য শব্দৰ অৰ্থ হৈছে শ্ৰেষ্ঠ। ভাৰতীয় হিন্দুধৰ্মী আৰ্যসকল সামাজিক কৰ্ম ব্যৱস্থাৰ ভিত্তিত চাৰিটা ভাগত বিভক্ত - - ব্ৰাহ্মণ, ক্ষত্ৰিয়, বৈশ্য আৰু শূদ্ৰ। বৰ অসমলৈ (প্ৰাগজ্যোতিষপুৰ, কামৰূপ) আৰ্যসকলৰ প্ৰব্ৰজন সম্বন্ধে বিভিন্নজন পণ্ডিতে বিভিন্ন



ধৰণৰ মতামত আগবঢ়াইছে — —

১) পণ্ডিত ৰাজমোহন নাথৰ মতে, “আৰ্যসকল বৰ সু-সংগঠিত আৰু শক্তিশালী গোট আছিল। তেওঁলোকে সজোৰে সন্মুখত উদ্ভৱ হোৱা সকলো বাধা বিধিনি অতিক্ৰম কৰিব পাৰিছিল আৰু পাৰ্চীয়াৰ পৰা সুদূৰ ভাৰতৰ পাঞ্জাৰ পৰ্যন্ত বিস্তৃত ভূ-খণ্ডত ভালেমান সাম্ৰাজ্য প্ৰতিষ্ঠা কৰিছিল। এই দেশলৈ আহি তেওঁলোকে পূৰ্বৰ বাসিন্দাসকলৰ পৰা প্ৰবল বাধাৰ সন্মুখীন হৈছিল। তাৰ ভিতৰত দ্ৰাবিড়সকলে পশ্চিমফালে, অষ্ট্ৰিক আৰু বড়োসকলে যথাক্ৰমে উত্তৰ আৰু পূবফালে, নিগ্ৰোসকলে দক্ষিণফালে প্ৰবল বাধা ৰূপে থিয় দিছিল।”^{১৫}

২) ড° জগদীশ পাটগিৰি (সম্পা)ৰ ‘অসমীয়া জাতিৰ ইতিবৃত্ত’ গ্ৰন্থৰ ‘ভাষা আৰু সাহিত্য’ প্ৰবন্ধত ড° সত্যেন্দ্ৰনাথ শৰ্মাই কৈছে, “অৱশ্যে শতপথ ব্ৰাহ্মণ গ্ৰন্থ আৰু বৌদ্ধ নিকায় গ্ৰন্থৰ পৰা খৃষ্টপূৰ্ব কেইবা শতিকাৰ আগৰ পৰা প্ৰাগজ্যোতিষ অঞ্চলত আৰ্যবসতি হোৱাৰ প্ৰমাণ পোৱা যায়। শতপথ ব্ৰাহ্মণৰ বিদেঘ মাথৰ আৰু অগ্নি সংবাদত সদানীৰা বা কৰাতোৱা নদীৰ পূব পাৰে আৰ্যসকলে বসতি কৰিবলৈ লোৱাৰ উল্লেখ আছে। দীৰ্ঘনিকায়ত দুজন ‘লোহিছ’ (লোহিত্য) ব্ৰাহ্মণৰ উল্লেখ পোৱা যায়। ওপৰত উল্লেখ কৰা দুয়োখন গ্ৰন্থ খৃষ্টপূৰ্ব শতাব্দীৰ ৰচনা। তদুপৰি অসমৰ কলিতাসকলক প্ৰাক্‌বৈদিক আৰ্য বুলি কোনো কোনোৱে যুক্তি সহকাৰে অভিমত দাঙি ধৰিছে। গতিকে উত্তৰ-পূব ভাৰতত অৰ্থাৎ প্ৰাচীন কামৰূপত আৰ্যবসতিৰ ইতিহাস যথেষ্ট প্ৰাচীন; অন্ততঃ খৃষ্টজন্মৰ কেইবাশ বছৰ আগলৈকে সহজে নিব পাৰি।”^{১৬}

৩) ড° নবীন চন্দ্ৰ শৰ্মাই আৰ্যসকলৰ প্ৰব্ৰজন সম্পৰ্কে কৈছে এনেদৰে, “প্ৰাক্ ঐতিহাসিক যুগত পশ্চিমৰ পথেৰে ভাৰতবৰ্ষত প্ৰবেশ কৰা নৃগোষ্ঠীসমূহৰ ভিতৰত আৰ্য ভাষা-ভাষী নৰ্ডিকসকলেই আছিল শেষ নৃগোষ্ঠী। নৰ্ডিকসকলে নিজকে আৰ্য বা শ্ৰেষ্ঠ স্বৰূপে চিনাকি দিছিল। লাহে লাহে তেওঁলোকৰ বংশধৰসকল এই অঞ্চল পৰ্য্যন্ত প্ৰব্ৰজিত হয়। ব্ৰাহ্মণ, কলিতা, বৈশ্য, ক্ষত্ৰিয় আদি লোক আৰ্যগোষ্ঠীৰ অন্তৰ্গত।”^{১৭}

৪) ‘অসমীয়া সংস্কৃতি’ গ্ৰন্থত কনকলাল বৰুৱাই ‘অসমৰ প্ৰাগঐতিহাসিক সংস্কৃতি’ শীৰ্ষক প্ৰবন্ধত উল্লেখ কৰিছে, “বড়োসকল প্ৰথমতে ভূমধ্য সাগৰীয়সকলৰ সভ্যতাৰ প্ৰভাৱত পৰে; তাৰ পিছত আলপাইন আৰু শেষত বৈদিক আৰ্যসকলৰ দ্বাৰা প্ৰভাবান্বিত হয়। কিন্তু ইতিমধ্যেই তেওঁলোকে প্ৰাগঐতিহাসিক স্তৰ অতিক্ৰম কৰি আহিছিল। কাৰণ তেওঁলোকৰ উত্তৰ বংগ আৰু অসম উপত্যকাত থকা বিভিন্ন ৰজা আৰু ৰাজ্যৰ

এৰাধৰা বিবৰণ পুৰাণসমূহ আৰু মহাভাৰতত সিঁচৰতি হৈ থকা পোৱা যায়।.....

.....অনুমান হয়, আগে নহ’লেও অন্ততঃ খৃঃ পূঃ ১০০০ ত যেতিয়া তেওঁলোকে আৰ্যসকলক লগ পায়, তেতিয়া তেওঁলোক নিগাজী খেতিয়ক।”^{১৮}

৫) এছ. কে. চেটাৰ্জীৰ ৰচনাত পোৱা যায়, “অন্ততঃ কমেও খৃঃ পূঃ ৭০০ বছৰ আগতে ইণ্ডু আৰ্য লোক বিহাৰত উপস্থিত হয়। তাৰপৰা তেওঁলোক পূবলৈ প্ৰব্ৰজন আৰম্ভ কৰি অসমত উপনীত হয়।”^{১৯}

৬) ড° বাণীকান্ত কাকতিৰ মতে, “প্ৰথম খ্ৰীষ্টাব্দৰ আৰম্ভণিৰ কালতে আৰ্যসকল অসমলৈ আগমন ঘটিছিল।”^{২০}

৭) ড° বাণীকান্ত কাকতিৰ “Mother Goddess Kamakhya” গ্ৰন্থত খ্ৰীঃ পূঃ পাঁচ হাজাৰ বা চাৰি হাজাৰ বছৰ আগতে সৃষ্টি হোৱা বুলি ধাৰণা কৰা পালকাপ্য মুণিৰ ৰচিত হস্তায়ুৰ্বেদ বা গজ চিকিৎসা গ্ৰন্থৰ উল্লেখ এই ক্ষেত্ৰত উল্লেখনীয়।

৮) ‘শতপথ ব্ৰাহ্মণ’ যিখন গ্ৰন্থ খ্ৰীঃ পূঃ সময়ত ৰচিত বুলি কোৱা হয়, তাত উল্লেখ থকা অগ্নি বিদেঘ মাথৰ প্ৰসংগকো পূৰ্বাঞ্চলত আৰ্যসভ্যতাৰ বিস্তাৰৰ প্ৰতীক বুলি গণ্য কৰা হৈছে।

৯) তদুপৰি যদিও ইণ্ডু-আৰ্য আৰু নৰ্ডিক একে নৃগোষ্ঠীয় গোট বুলি বিভিন্ন সমালোচকে উল্লেখ কৰিছে, কিন্তু নৃতত্ত্ববিদ ড° ভূবন মোহন দাসে ইণ্ডু-আৰ্য আৰু নৰ্ডিক বেলেগ বেলেগ প্ৰজাতি বুলি উল্লেখ কৰিছে।^{২১}

ওপৰৰ বিভিন্ন মতসমূহৰ পৰা আৰ্যসকল অসমত প্ৰবেশ কৰাৰ এটা স্পষ্ট সময় মানি ল’ব নোৱাৰিলেও এটা কথা অৱশ্যে দ্বিধা নোহোৱাকৈ ক’ব পাৰি যে আৰ্যসকল খ্ৰীঃ পূঃ সময়ত অসমলৈ আহিছে আৰু পশ্চিম দিশৰ পৰা প্ৰবেশ কৰিছে। আৰ্যসকলৰ আগতে অষ্ট্ৰিক আৰু মংগোলীয় নৃগোষ্ঠীৰ বসতিৰ কথাও ইতিমধ্যে স্বীকৃত হৈছে। উল্লেখনীয় যে ইচলাম ধৰ্মাৱলম্বী আৰ্যসকলৰ ভাৰতত প্ৰবেশ ইমান পুৰণি নহয়। আৰৱৰ পশ্চিমত সপ্তম শতিকাত উৎপত্তি হোৱা ইচলাম ধৰ্ম দ্ৰুতগতিত উত্তৰ আফ্ৰিকা, মধ্য এচিয়া, ভাৰতবৰ্ষ, দক্ষিণ-পূব এচিয়া, ইন্দোনেচিয়া ইত্যাদি আৰু পৃথিৱীৰ অন্যান্য বহুতো ঠাইলৈ বিস্তাৰিত হয়।^{২২} তদুপৰি ‘ত্ৰয়োদশ শতিকাৰপৰা অসমলৈ এঘৰ-দুঘৰকৈ মুছলমান মানুহ আহিবলৈ ধৰে।”^{২৩}

২.০ অসমীয়া সম্প্ৰদায় গঠনত তিনিটা প্ৰক্ৰিয়া স্পষ্টভাৱে দেখা যায়। সেয়া হ’ল - সংস্কৃতকৰণ, সাংস্কৃতিক সমাহৰণ বা আদান-প্ৰদান বা বিনিময় আৰু সাংস্কৃতিক সমন্বয়। অৱশ্যে বৰ্তমান সময়ত সাংস্কৃতিক সংমিশ্ৰণ বা একীকৰণ

প্রক্রিয়াইও অসমীয়া সম্প্রদায়ত ভূমুকি মাৰিছে। এই প্রক্রিয়াকেইটাই অসমীয়া সম্প্রদায় গঠনত কেনেধৰণে ক্ৰিয়া কৰিছে, সেই বিষয়ে আলোচনা কৰাৰ প্ৰয়াস কৰা হৈছে।

২.১ সংস্কৃতকৰণ প্রক্রিয়া : শ্ৰী নিবাস নামৰ এগৰাকী পণ্ডিতে পোনপ্ৰথমে এইবিষয়ে উল্লেখ কৰিছিল। সাধাৰণতে সৰু সৰু জনগোষ্ঠীসমূহৰ ওপৰত বৃহৎ জাতি-জনগোষ্ঠীসমূহৰ প্ৰভাৱ পৰে, এই প্ৰভাৱৰ ফলত সৰু জাতি-জনগোষ্ঠীৰ সামাজিক জীৱন ব্যৱস্থাত পৰিবৰ্তনে দেখা দিয়ে, ক্ৰমান্বয়ে সৰু জাতি-জনগোষ্ঠীবোৰ বৃহৎ জাতি-জনগোষ্ঠীৰ অন্তৰ্ভুক্ত হ'বলৈ আগবাঢ়ে, ইয়ে হৈছে সংস্কৃতকৰণ প্রক্রিয়া। ভাৰতীয় সমাজ ব্যৱস্থাত এনে কোনো সৰু জনগোষ্ঠী হিন্দু ধৰ্মৰ ৰীতি-নীতিসমূহৰ প্ৰতি আকৃষ্ট হৈ ব্ৰাহ্মণ, ক্ষত্ৰিয়, বৈশ্য আদি উচ্চ হিন্দু বৰ্ণৰ আচাৰ ব্যৱহাৰ অনুকৰণ কৰি, ক্ৰমান্বয়ে হিন্দু সমাজৰ স্বীকৃতি লাভ কৰি, হিন্দু ধৰ্ম আৰু বৰ্ণ ব্যৱস্থাৰ মাজত সোমাই পৰা দেখা যায়, যাক সংস্কৃতকৰণ বা হিন্দুত্বকৰণ বা আৰ্যীকৰণ প্রক্রিয়া হিচাপে আখ্যা দিয়া হয়। অসমীয়া সম্প্রদায় গঠনৰ প্রক্রিয়াত সংস্কৃতকৰণ প্রক্রিয়াৰ বিশেষ ভূমিকা আছে। অসমত অতীজৰে পৰা বসবাস কৰি অহা জনগোষ্ঠীয় লোকৰ সংখ্যা সৰ্বাধিক। সময়ৰ পৰিবৰ্তনত দেখা গৈছে যে এই জনগোষ্ঠীসমূহৰ কিছুমানে নিজস্ব ৰীতি-নীতি, বৈশিষ্ট্যৰ লগত হিন্দু ধৰ্ম ব্যৱস্থাৰ বিভিন্ন ৰীতি-নীতিকো আঁকোৱালি লৈ দৈনন্দিন জীৱন যাপন কৰি আহিছে। অসমৰ এনে জনগোষ্ঠীসমূহ হ'ল পাতি ৰাভা, কোচ-ৰাজবংশী, হাজং, সোণোৱাল-কছাৰী, ভৈয়ামৰ কাৰ্বি, বড়ো, তিৱা, মিচিং, দেউৰী, আহোম, চুতীয়া, মৰাণ আদি জনগোষ্ঠী। এনে জনগোষ্ঠীসমূহ সংস্কৃতকৰণ প্রক্রিয়াৰ মাজত সোমোৱাৰ মূলতে আছে মহাপুৰুষ শ্ৰীশ্ৰী শংকৰদেৱৰ সুদূৰ প্ৰসাৰী দাৰ্শনিক চিন্তা। গুৰুজনাই নৱ বৈষ্ণৱ ধৰ্ম প্ৰচাৰৰ জৰিয়তে অসমৰ বিভিন্ন জাতি-জনগোষ্ঠীৰ মাজত একতাৰ ভাৱ বৃদ্ধিৰ বাবে উচ্চ-নীচৰ ভেদাভেদ ভাৱ নোহোৱা কৰি জাতি-বৰ্ণ-ভাষা নিৰ্বিশেষে সকলোকে নৱ বৈষ্ণৱ ধৰ্মত শৰণ লোৱাৰ সুবিধা দি কৰ্ম অনুসৰিহে উচ্চ স্থান দিছিল। গুৰুজনাবৰ আদৰ্শৰ প্ৰতি আকৃষ্ট হৈ বহু জনগোষ্ঠীয় লোকেই এই ধৰ্মৰ মাজত সোমাই পৰে। সংস্কৃতকৰণ প্রক্রিয়াত সোমাই পৰা জনগোষ্ঠীসমূহ ভাষিক, সাংস্কৃতিক আৰু ধৰ্মীয় — এই তিনিটা দিশেৰে সংমিশ্ৰণৰ প্ৰভাৱত পৰে। ভাষিক সংমিশ্ৰণৰ ক্ষেত্ৰত দেখা যায় যে জনগোষ্ঠীসমূহৰ মাজত প্ৰচলিত নৃগোষ্ঠীয় ভাষাৰ ব্যৱহাৰ লাহে লাহে কমি আহি অসমীয়া ভাষাক মাতৃভাষা বা প্ৰধান ভাষা হিচাপে গ্ৰহণ কৰিছে। সাংস্কৃতিক সংমিশ্ৰণৰ ক্ষেত্ৰত দেখা যায় যে বৰ্ণ হিন্দুসকলৰ সাংস্কৃতিক বৈশিষ্ট্য আৰু জনগোষ্ঠীয় সাংস্কৃতিক বৈশিষ্ট্যৰ মাজত আদান-প্ৰদান আৰু

সংমিশ্ৰণৰ সৃষ্টি হৈছে। জনগোষ্ঠীয় সমাজত চাদৰ-মেখেলা বা আধুনিক সাজপাৰৰ প্ৰচলন, সেন্দূৰৰ প্ৰচলন, খাদ্য পুৰি খোৱাৰ সলনি সিঁজাই খোৱা, চাংঘৰৰ প্ৰচলন নোহোৱা, গাখীৰ,দৈ আদিৰ ব্যৱহাৰ, নিৰ্দিষ্ট তাৰিখত বিহু পালন আদি আৰ্যসকলৰ প্ৰভাৱৰ ফল। ধৰ্মীয় দিশত দেখা যায় যে জনগোষ্ঠীসমূহে তেওঁলোকৰ নিজা নিজা লোকবিশ্বাসৰ অন্তৰ্গত পূজা-পাৰ্বন, উৎসৱ-অনুষ্ঠানৰ সমান্তৰালকৈ নৱ-বৈষ্ণৱ ধৰ্মৰ ৰীতি-নীতি, উৎসৱ-অনুষ্ঠান পালন কৰি বৰ্ণ হিন্দুৰ নিচিনাকৈ জীৱন যাপন কৰিছে। ধৰ্মীয় দিশত বিশেষভাৱে সংমিশ্ৰণৰ প্ৰভাৱত পৰা জনগোষ্ঠীৰ ভিতৰত ভৈয়ামৰ কাৰ্বি, তিৱা, বড়ো, হাজং, সোণোৱাল-কছাৰী, পাতি-ৰাভা, মৰাণ, চুতীয়া, আহোম আদিৰ নাম লব পাৰি।

২.২ সাংস্কৃতিক সমাহৰণ বা আদান-প্ৰদান বা বিনিময় : সাংস্কৃতিক বিনিময় প্রক্রিয়াত কোনো দুটা বা ততোধিক জাতি-জনগোষ্ঠীৰ মাজত সাংস্কৃতিক বৈশিষ্ট্যৰ আদান-প্ৰদান হয় যদিও সেই সেই জাতি-জনগোষ্ঠীসমূহৰ মাজত আদান-প্ৰদান হোৱা বৈশিষ্ট্যসমূহ সহজতে বিচাৰি উলিয়াব পাৰি। অৰ্থাৎ কোনো জাতি-জনগোষ্ঠীয়ে আনৰ পৰা আহৰণ কৰা বৈশিষ্ট্যসমূহ নিজৰ মাজত গভীৰ ৰূপত সংপৃক্ত বা একাত্ম হৈ নোযোৱা অৱস্থাই সাংস্কৃতিক আদান-প্ৰদান বা বিনিময়। অসমীয়া সংস্কৃতিৰ ক্ষেত্ৰখনতো এনে আদান-প্ৰদান প্রক্রিয়া দেখা যায়। অসমীয়া সংস্কৃতিৰ ক্ষেত্ৰখনতো এনে আদান-প্ৰদান পৰিলক্ষিত হয়। এনে আদান-প্ৰদান আৰ্য সংস্কৃতি, জনগোষ্ঠীয় সংস্কৃতি, ভাৰতীয় সংস্কৃতি আৰু বৃটিছ আগমন আৰু আধুনিক প্ৰযুক্তিবিদ্যাৰ ফলত পাশ্চাত্য সংস্কৃতিয়েও আদান-প্ৰদানৰ অংশীদাৰ হৈছে। আৰ্য আৰু জনগোষ্ঠীয় সংস্কৃতিৰ মাজত আদান-প্ৰদান বা বিনিময় এক যথেষ্ট দীঘলীয়া পৰিক্ৰমা আৰু ই ইমানেই গঢ় হ'ল যে তাক সাংস্কৃতিক সমন্বয় প্রক্রিয়াৰ দ্বাৰাহে আলোচনা কৰাতো বেছি সুবিধাজনক। সাধাৰণভাৱে ক'বলৈ গ'লে অসমীয়া সংস্কৃতিৰ অন্তৰ্গত খাদ্য, সাজ পাৰ, উৎসৱ, ৰীতি-নীতি, বিশ্বাস, শিল্প-কলা আদি সকলোতে জনগোষ্ঠীয় প্ৰভাৱ লক্ষ্য কৰা যায়। ভাৰতীয় সমাজ জীৱনৰ পৰা বিভিন্ন সময়ত চামে চামে প্ৰব্ৰজিত হোৱা জনগোট সমূহৰ জৰিয়তে বিভিন্ন সাংস্কৃতিক বৈশিষ্ট্য অসমীয়া সংস্কৃতিতৈ প্ৰবাহিত হৈছে। এনে জনগোটৰ ভিতৰত অসমৰ শিখ, মাৰোৱাৰী, বিহাৰী, মুছলমান আদিৰ কথা ক'ব পাৰি। মুছলমানৰ সাজপাৰ আৰু স্থাপত্য-ভাস্কৰ্যই অসমীয়া সংস্কৃতিক প্ৰভাৱিত কৰিছে। শিখ, মাৰোৱাৰী আৰু বিহাৰীসকলে নিজা নিজা উৎসৱ-পাৰ্বন অসমত উদ্‌যাপন কৰাৰ সময়ত অসমৰ অন্যান্য জনগণেও তাত অংশগ্ৰহণ কৰে। ইও এক বিনিময়। পাশ্চাত্য সংস্কৃতিয়ে অসমীয়া সংস্কৃতিক স্বাভাবিকভাৱেই প্ৰভাৱিত কৰিছে। দৰাচলতে আধুনিক



প্রযুক্তিবিদ্যাৰ উন্নতিৰ ফলত সমগ্ৰ পৃথিৱীখনেই এখন গাঁৱত পৰিণত হোৱাৰ দিশত অগ্ৰসৰ হৈছে। ইয়াৰ ফলত পৃথিৱীৰ বিভিন্ন সংস্কৃতিৰ মাজত এক চমকপ্ৰদ বিনিময় ঘটিছে আৰু পৃথিৱীৰ বিভিন্ন সংস্কৃতি এটা হোৱাৰ দিশত আগবাঢ়িছে, যাক 'সংস্কৃতি অধ্যয়ন'ত জনপ্ৰিয় সংস্কৃতি (Popular culture) আখ্যা দিয়া হয়। অসমীয়া সংস্কৃতিতো লক্ষ্য কৰিলে এনে প্ৰভাৱ সহজতে বাছি উলিয়াব পাৰি। এনে উপাদানসমূহ হ'ল —

ক) কৃষক জীৱনৰ সলনি নগৰীয়া জীৱন আৰু তাৰ লগত জড়িত বিভিন্ন বৈশিষ্ট্য ; যেনে - লোকবিশ্বাসত অনাস্থা, আভ্যন্তৰীণতকৈ বাহ্যিকতাক বিশ্বাস।

খ) সাজপাৰ-খাদ্যত বিভিন্ন পৰিবৰ্তন। লংপেণ্ট-চাৰ্ট পুৰুষ-মহিলা উভয়ে ব্যৱহাৰ কৰিছে। খাদ্যত অসমৰ থলুৱা খাদ্যৰ সলনি পৃথিৱীৰ অন্যান্য প্ৰান্তৰ খাদ্যই বেছি ঠাই অধিকাৰ কৰিছে। খাদ্য পেকেজিংৰ ব্যৱস্থা আহিছে।

গ) কৃষক জীৱনৰ লগত জড়িত উৎসৱ-পাৰ্বন পালনৰ মূল উদ্দেশ্য হেৰাই গৈছে। ইয়াৰ সলনি বাহ্যিক আনন্দৰ বাবে কোনো মূল চিন্তা আৰু উদ্দেশ্য নথকা, অৰ্থকেন্দ্ৰীক উৎসৱ-পাৰ্বন উদ্‌যাপন কৰা হৈছে। কৃষক জীৱনৰ পৰা আতৰত থাকি পৰম্পৰা বিহীন ষ্টেজ বিহু পতাতো শিক্ষিত জাতিৰ বাবে লজ্জাজনক। কৃষক জীৱনত বাওধান অথবা কঠীয়া বহাগতেই পেলোৱা হয়। কিয় এনে কৰা হয়, তাৰ উত্তৰ অকৃষক এজনে সহজতে বুজি নাপায়। গতিকে আজি পাশ্চাত্য বাহ্যিক সমাজখনক দেখি জেঠ মাহলৈকে ষ্টেজ বিহু পালন কৰি থকা হৈছে। এয়া এটা জাতিৰ চূড়ান্ত অধঃপতনৰ এক নমুনা। অসমীয়া পৰম্পৰাত সাতদিনৰ দিনা গছৰ গুৰিত সেৱা লৈ বিহু সামৰা বা উৰুৱা হয়, তাৰ পিছত সকলোৱে কৃষি কৰ্মত নিয়োজিত হয়।

ঘ) বিহু নাচৰ উদ্দেশ্য নজনাৰ বাবে লংপেণ্ট-চাৰ্ট পিন্ধিও বিহু পৰিবেশন কৰা হৈছে। ই প্ৰকৃততে সংস্কৃতিৰ লগত জড়িত সংস্কাৰ কেতিয়াও নহয়।

ঙ) প্ৰযুক্তিবিদ্যাৰ সঘন প্ৰয়োগ।

২.৩ সাংস্কৃতিক সংমিশ্ৰণ বা একীকৰণ : একীকৰণ প্ৰক্ৰিয়া এনেধৰণৰ যে য'ত কোনো দুটা ভিন্ন সাংস্কৃতিক উপাদান একেলগে বা সংমিশ্ৰিত ৰূপত ব্যৱহাৰ কৰা হয়, কিন্তু দুয়োটাৰে মৌলিকতাৰ পৰিবৰ্তন নহয়, অৰ্থাৎ ইবোৰক কোনো পৰিবৰ্তন নকৰাকৈ সংমিশ্ৰিত ৰূপত ব্যৱহাৰ কৰাটোৱেই একীকৰণ প্ৰক্ৰিয়া। অসমীয়া সংস্কৃতিৰ বৰঘৰতো একীকৰণ প্ৰক্ৰিয়া উদাহৰণ লক্ষ্য কৰা যায়; যেনে - জনগোষ্ঠীয় গামোচাখন বিভিন্ন মাংগলিক কাৰ্যত অজনগোষ্ঠীয় লোকেও ব্যৱহাৰ কৰিবলৈ লৈছে,

নিজৰ সাজপাৰৰ লগত। অৱশ্যে অসমীয়া সংস্কৃতিত পশ্চিমৰপৰা আমদানি কৰি ভুলকৈ ব্যৱহাৰ কৰাৰ প্ৰতিযোগিতা চলা একীকৰণ আমাৰ বাবে শুভফলদায়ক নহয়।

২.৪ সাংস্কৃতিক সমন্বয় : সম্প্ৰদায় গঠনৰ আন এটা প্ৰক্ৰিয়া হ'ল সাংস্কৃতিক সমন্বয়। এচিমিলেচন বা সমন্বয় প্ৰক্ৰিয়াটো এনেধৰণৰ যে যেতিয়া কোনো দুটা বা ততোধিক জাতি বা জনগোষ্ঠী সাংস্কৃতিক বিভিন্ন উপাদানৰ আদান-প্ৰদান প্ৰক্ৰিয়াৰে আগবাঢ়ে, তেতিয়া সময়ৰ পৰিবৰ্তনত সেই বিভিন্ন উপাদানসমূহৰ মূল উলিওৱাটো অসম্ভৱ হৈ পৰে, অৰ্থাৎ সি ইমানেই সংস্পৃক্ত হৈ পৰে যে কোনটো উপাদান কোন জাতি বা জনগোষ্ঠীৰ আছিল, তাক চিনি উলিয়াব নোৱাৰি। উদাহৰণ স্বৰূপে কব পাৰি তৰকাৰী বনোৱাৰ পাছত যেনেদৰে নিমখ আৰু হালধি পৃথক কৰিব নোৱাৰি। অসমীয়া সম্প্ৰদায় গঠনৰ প্ৰক্ৰিয়াটোত সাংস্কৃতিক সংমিশ্ৰণ প্ৰক্ৰিয়াৰ গুৰুত্ব অসীম।

বৃহত্তৰ অসমীয়া সম্প্ৰদায়ৰ অন্তৰ্গত বিভিন্ন সাংস্কৃতিক উপাদানসমূহলৈ লক্ষ্য কৰিলেই ওপৰৰ কথাখিনিৰ স্পষ্টতা প্ৰতিফলিত হয়।

জাতীয় উৎসৱ বিহু সমন্বয় প্ৰক্ৰিয়াৰ স্পষ্ট উদাহৰণ। বিহুত অষ্ট্ৰিক, মংগোলীয়, আৰ্য সকলোৰে বৈশিষ্ট্য এনেভাৱে সংপৃক্ত হৈছে যে তাক আৰু এতিয়া পৃথক পৃথক কৰিব নোৱাৰি। অসমৰ জাতীয় উৎসৱ বিহু তিনিটা পালন কৰাৰ মূল উৎস হ'ল অসমীয়া সমাজৰ কৃষিভিত্তিক পৰম্পৰা। ইয়াৰ লগত জৰিত বিভিন্ন ৰীতি-নীতি, বিশ্বাস আদিবোৰৰ পৰিসৰ অতি বৃহৎ আৰু ই বিভিন্ন জাতি-জনগোষ্ঠীৰ। বিহু পালনৰ মূল ধাৰণা, বিহু নাচ, ঢোল আদি অষ্ট্ৰিক উপাদান। সাজপাৰ, খাদ্য আদি মংগোলীয় উপাদান। ধৰ্মীয় পৰম্পৰা আৰ্য উপাদান। গতিকে আটাইবোৰৰ সংমিশ্ৰণত জাতীয় উৎসৱ বিহুৰ সৃষ্টি হৈছে।

অসমৰ লোকসাহিত্যৰ অন্তৰ্গত বিভিন্ন উপাদানসমূহতো সমন্বয়ৰ চানেকী দেখা যায়। লোকসাহিত্যৰ বিভিন্ন উপাদানসমূহ যদিও অসমীয়া ভাষাৰ জৰিয়তে প্ৰকাশ হৈছে, ইয়াত বিভিন্ন জাতি-জনগোষ্ঠীৰ অনুভৱ সংৰক্ষণ হৈ আছে। উদাহৰণ স্বৰূপে, বেজবৰুৱাই সাধুকথাবোৰ সংগ্ৰহ কৰোতে একেটা সাধুকথাই বিভিন্ন জাতি-জনগোষ্ঠীৰ মাজত কেনেদৰে প্ৰচলিত হৈ আছিল সংগ্ৰহ কৰি তাৰ মূল ৰূপ এটা নিৰ্ণয় কৰি পাঠকৰ আগত দাঙি ধৰিছিল। একেদৰে লোকগীতসমূহতো বিভিন্ন জাতি-জনগোষ্ঠীৰ আশা-আকাংক্ষা প্ৰকাশিত হৈছে, যদিও ইয়াৰ ভাষা অসমীয়া। অসমীয়া ভাষাত প্ৰকাশ হ'লেই যে ই কোনো এটা বিশেষ জাতি বা সম্প্ৰদায়ৰ হ'ব এই ধাৰণা ভুল।

একেদৰে অসমীয়া লোকবিশ্বাসসমূহতো সমন্বয়ৰ উদাহৰণ বিচাৰি পোৱা যায়। লোকবিশ্বাসসমূহ হ'ল লোকবিজ্ঞান আৰু ইয়াত লোকমনৰ সৰল অনুভূতিৰ প্ৰকাশ লক্ষ্য কৰা যায়। অসমীয়া লোকবিশ্বাসসমূহৰ অনুসংগ আৰু প্ৰাসংগিকতা বিভিন্ন ধৰণৰ যদিও ইবোৰত কোনো জাতি-বৰ্ণৰ বেহ-ৰূপ দেখিবলৈ পোৱা নাযায়। গতিকে ইয়াতো এটা সমন্বয় হৈছে।

নৃগোষ্ঠীয় ভাৱে অসমৰ সমাজ জীৱন বাৰুকৈয়ে সমন্বয়ৰ প্ৰভাৱত পৰিছে। অসমত যদিও বিভিন্ন নৃ-গোষ্ঠীৰ অৰ্থাৎ বেলেগ বেলেগ শাৰীৰীক গঠনৰ বসবাস কৰে তথাপিও তেওঁলোকৰ মাজত কিছুমান সাদৃশ্য সততে পৰিলক্ষিত হয় বুলি নৃতাত্ত্বিক অধ্যয়নে প্ৰমাণ কৰিছে। এই সাদৃশ্যবোৰ তেজৰ সম্পৰ্কৰ জৰিয়তে আদান-প্ৰদান হৈছে। অসমৰ বিভিন্ন জাতি-জনগোষ্ঠীৰ মাজত বৈবাহিক সম্পৰ্কই এনে সমন্বয় সাধনত সহায় কৰিছে। এনে সাংস্কৃতিক সমন্বয়ে অৱশ্যে বহুক্ষেত্ৰত অসমীয়া সমাজখনক এটা নতুন পৰিচয় দিছে। উচ্চ-নীচ, জাতিভেদ প্ৰথা বহু পৰিমাণে কমি গৈছে। অসমীয়া সমাজত সুনিৰ্দিষ্ট কৰ্মপন্থা থকা মানুহৰো কৰ্মৰ ক্ষেত্ৰখন বেলেগ হৈছে। বাস্তবৰ দোহাই দি ক'ব পাৰি ব্ৰাহ্মণেও অৱান্ধৰণে কাম কৰিছে আৰু অৱান্ধৰণেও ব্ৰাহ্মণৰ কাম কৰিছে।

সামৰণি : অসমৰ সমাজ জীৱনৰ আটাইবোৰ উপাদানতেই বিনিময় আৰু সমন্বয়ে আঙুৰি আছে যে তাক সুকীয়া সুকীয়াকৈ ভাগ কৰি আতৰাই দিলে অসমীয়া সংস্কৃতিৰ বৰ গছ জোপাই উভালি থাকিব।

প্ৰসংগ সূচী :

- ১) নবীন চন্দ্ৰ শৰ্মা, অসমীয়া লোকসংস্কৃতিৰ আভাস, পৃঃ ৩৭।
- ২) উক্ত গ্ৰন্থ, পৃঃ ৩৭।
- ৩) ৰাজমোহন নাথ, অসমীয়া সংস্কৃতিৰ পটভূমি, (অসমীয়া অনুবাদ-ভবকান্ত নাথ), পৃঃ ১।
- ৪) উক্ত গ্ৰন্থ, পৃঃ ১৮-১৯।
- ৫) ভুবন মোহন দাস, অসমীয়া মানুহৰ নুবৈজ্ঞানিক পৰিচয়, পৃঃ ৪১।
- ৬) ৰাজমোহন নাথ, অসমীয়া সংস্কৃতিৰ পটভূমি, পৃঃ ১।
- ৭) নবীন চন্দ্ৰ শৰ্মা, অসমীয়া লোকসংস্কৃতিৰ আভাস, পৃঃ ৩৭।
- ৮) ভুবন মোহন দাস, অসমীয়া মানুহৰ নুবৈজ্ঞানিক পৰিচয়, পৃঃ ৪৩।
- ৯) উক্ত গ্ৰন্থ, পৃঃ ৬৯

- ১০) উক্ত গ্ৰন্থ, পৃঃ ৪৬
- ১১) উক্ত গ্ৰন্থ, পৃঃ ৪৬
- ১২) উক্ত গ্ৰন্থ, পৃঃ ৫৩
- ১৩) কনকলাল বৰুৱা, অসম সাহিত্য সভাৰ বুৰঞ্জী শাখাৰ সভাপতিৰ অভিভাষণ, সপ্তদশ অধিবেশন, ১৯৩৭।
- ১৪) ভুবন মোহন দাস, অসমীয়া মানুহৰ নুবৈজ্ঞানিক পৰিচয়, পৃঃ ৫৫।
- ১৫) নাথ ৰাজমোহন, অসমীয়া সংস্কৃতিৰ পটভূমি, পৃঃপৃঃ ৪২-৪৩।
- ১৬) জগদীশ পাটগিৰি (সম্পা), অসমীয়া জাতিৰ ইতিবৃত্ত, সত্যেন্দ্ৰনাথ শৰ্মাৰ ভাষা আৰু সাহিত্য প্ৰবন্ধ, পৃঃ৪৩।
- ১৭) নবীন চন্দ্ৰ শৰ্মা, ভাৰতৰ উত্তৰ-পূৰ্বাঞ্চলৰ লোকসংস্কৃতি, পৃঃ২৮।
- ১৮) হৰিপ্ৰসাদ নেওগ, লীলা গগৈ (সম্পা), অসমীয়া সংস্কৃতি, পৃঃপৃঃ ২২-২৩।
- ১৯) এচ. কে.চেটাৰ্জী, কিৰাত জনকৃতি, পৃঃ৫৯।
- ২০) Dr. B.K. Kakati, The mother goddess kamakhya, p.29।
- ২১) ভুবন মোহন দাস, অসমীয়া মানুহৰ নুবৈজ্ঞানিক পৰিচয়, পৃঃ৫৬।
- ২২) পৰমানন্দ ৰাজবংশী (সম্পা), অসমীয়া জাতি আৰু সংস্কৃতি, ইৰশ্বাদ আলিৰ অসমত ইচলাম ধৰ্ম আৰু অসমীয়া সংস্কৃতিতলৈ অৱদান প্ৰবন্ধ, পৃঃ১৬৪।
- ২৩) লীলা গগৈ, অসমৰ সংস্কৃতি, পৃঃ১৬৬।

সহায়ক গ্ৰন্থপঞ্জী :

১. দাস, ভুবন মোহন, অসমীয়া মানুহৰ নুবৈজ্ঞানিক পৰিচয়, অসম বিজ্ঞান সমিতি, ২০০৩।
২. নেওগ, হৰিপ্ৰসাদ, অসমীয়া সংস্কৃতি, অসম সাহিত্য সভা, ২০০৩। গগৈ লীলা (সম্পা)
৩. নাথ, ৰাজমোহন, অসমীয়া সংস্কৃতিৰ পটভূমি, বাণী মন্দিৰ, ২০০৯। (অসমীয়া অনুবাদ-ভবকান্ত নাথ)
৪. পাটগিৰি, জগদীশ (সম্পা), অসমীয়া জাতিৰ ইতিবৃত্ত, অসম সাহিত্য সভা, ২০০৫।
৫. ৰাজবংশী, পৰমানন্দ, অসমীয়া জাতি আৰু সংস্কৃতি, প্ৰাগ্জ্যোতিষ মহাবিদ্যালয়, ২০০৩।
৬. শৰ্মা, নবীন চন্দ্ৰ, ভাৰতৰ উত্তৰ-পূৰ্বাঞ্চলৰ লোকসংস্কৃতি, বাণী মন্দিৰ, ২০০৩।



শিশু শিক্ষাৰ বিকাশ, পৰিবেশ ও সমাজব্যৱস্থা

শৈলেন্দ্ৰ দাস, (প্ৰাক্তন ছাত্ৰ)
জাগীৰোড মহাবিদ্যালয়

শিক্ষা এনেকুৱা এটি ধাৰণা যিটোৰ মাধ্যমত সমাজৰ প্ৰতিটো শিশুৱে তেওঁলোকৰ চিন্তাধাৰা, সমস্যা সমাধানৰ দক্ষতা সৃষ্টিশীলতা, বুদ্ধি প্ৰৱণতা, যোগাত্মক দৃষ্টিভঙ্গী, অনুভৱজনিত চিন্তা, ন-ন কৌশল, মূল্যবোধ আৰু ভাব-ভংগী আদিৰ উন্নতি সাধন কৰিব পাৰে। শিক্ষাই মানৱ আচৰণৰ সংশোধন ঘটাই মানুহক সামাজিক, নৈতিক, আধ্যাত্মিক আৰু আদৰ্শ জীৱ হিচাপে সমাজত প্ৰতিষ্ঠিত কৰি তোলে। প্ৰত্যেক শিশুৱে প্ৰতিদিনে প্ৰত্যেক মুহূৰ্ত্তত নতুন কথা শিকিবলগীয়া হয়। শিশুৰ আচৰণ আৰু প্ৰবৃত্তি সমূহক যিমানখিনি পাৰি সংশোধন কৰি শিশুক এটি বিশেষ জীৱ হিচাপে পৰিগণিত কৰাটোৱে শিক্ষাৰ মূল উদ্দেশ্য। শিশুৰ সামাজিক জীৱন আৰম্ভ হোৱাৰ লগে লগে শিশুৱে শিক্ষাৰ পাতনি মেলে। সেই সামাজিক জীৱনৰ মাধ্যমেৰে সমাজৰ মুখিয়াল সমাজ সচেতন শিক্ষিত লোকসকলে সমাজৰ শিশুসকলক প্ৰয়োজন অনুসৰি শিক্ষাৰ প্ৰতি আগ্ৰহ কৰিবলৈ বিভিন্ন কাৰ্যব্যৱস্থা হাতত লোৱা উচিত। সময়ৰ পৰিৱৰ্তনৰ লগে লগে সভ্যতাৰ প্ৰগতি আৰু দেশৰ প্ৰয়োজন অনুসৰি শিশুসকলক প্ৰাক-প্ৰাথমিক স্তৰত গুণগত আৰু উপযোগী হোৱাকৈ উপযুক্ত শিক্ষাৰে গঢ়ি তুলিবলৈ আমি প্ৰয়াস কৰা উচিত।

শিশুৱে জন্ম লাভ কৰিয়েই কোনো বাহ্যিক অভিজ্ঞতা আহৰণ কৰিবলৈ সক্ষম নহয়। বাক-শক্তি আৰু অংগ-প্ৰত্যঙ্গবোৰ পৰিপুষ্টি আৰু সবল হোৱাৰ লগে লগে শিশুৱে আধাফুটা মাতেৰে কথা কবলৈ আৰম্ভ কৰে ও অভ্যাস কৰে আৰু পৰিয়ালৰ মাধ্যমত শিশুসকল ডাঙৰ দীঘল হোৱাৰ সময়ত মাক-দেউতাক ও আন সদস্যসকলৰ সংস্পৰ্শত আহি কিছু নতুন

কথা শিকিবলৈ যত্ন কৰে।

শিশুৰ মনোদৈহিক বিকাশৰ বাবে শিশুৱে সহজতে অতি কম সময়ৰ ভিতৰত আয়ত্ব কৰিব পৰাকৈ শিশুৰ বিকাশৰ প্ৰতিটো স্তৰত উপযোগী হোৱাকৈ শিশুশিক্ষাৰ বিভিন্ন কাৰ্যব্যৱস্থাও বিদ্যালয়ৰ পাঠ্যক্ৰমত প্ৰস্তুত কৰা উচিত। বৰ্তমান সমাজত শিশুশিক্ষাৰ বিকাশৰ বাবে শিক্ষাৰ পাঠ্যক্ৰম প্ৰস্তুত কৰণ, পাঠদান পদ্ধতি, অনুশাসন ব্যৱস্থা, মূল্যায়ন ব্যৱস্থা আদি প্ৰস্তুত কৰাৰ ক্ষেত্ৰত অভিজ্ঞতা সম্পন্ন উচ্চশিক্ষিত, জ্ঞানী বিদ্বান ব্যক্তিসকলৰ লগত আলোচনা কৰি শিক্ষা ব্যৱস্থা প্ৰণয়ন কৰা উচিত। এখন শিক্ষাৰ আঁচনিৰ সাফল্যতা নিৰ্ভৰ কৰে শিশুসকলৰ শ্ৰেষ্ঠতম সম্ভাৱনাৰ উচ্চতম বিকাশৰ ওপৰত। শিশুৰ মানসিক বিকাশৰ ক্ষেত্ৰত পৰিয়াল, বৰ্তমান সমাজ তথা পাৰি-পাৰ্শ্বিক পৰিবেশ আদিৰ পৰা কোনো ধৰণৰ মানসিক হেঁচা ও বিভিন্ন ধৰণৰ বাহ্যিক কাৰকে প্ৰভাৱ বিস্তাৰ কৰি শিশুৰ মানসিক ভাৰসাম্যতা নোহোৱা কৰি হীনমন্যতাত ভূক্তভোগী কৰি তুলিব নোৱাৰে তাৰ বাবে সদায় অভিভাৱক সচেতন হোৱা উচিত।

শিশুৰ শিক্ষাৰ ক্ষেত্ৰত বিভিন্ন চিন্তাবিদসকলে বিভিন্ন মন্তব্য আগবঢ়োৱা দেখা যায়, তাৰে ভিতৰত কেইটামান তলত আগবঢ়োৱা হ'ল- আমেৰিকাৰ বিখ্যাত মনিষি জন ডিউইয়ে কৈছে- “শিক্ষা কেৱল এটি শিশু বা মানুহৰ জীৱনৰ এক নিৰ্দিষ্ট কালত বা বয়সত লাভ কৰা নিৰ্দিষ্ট জ্ঞানৰাশি, নিৰ্দিষ্ট অভিজ্ঞতা বা প্ৰশিক্ষণ নহয়, শিক্ষা জীৱনৰ যিকোনো পৰিস্থিতিতে অবিৰাম ভাবে চলি থকা এটা জীৱনযোৱা দীঘলীয়া প্ৰক্ৰিয়া।” তদুপৰি প্ৰায়বোৰ শিক্ষাবিদে শিশুৰ সৰ্বাংগীন বিকাশ পদ্ধতিকেই শিক্ষা



বুলি অভিহিত কৰিছে। তেখেতসকলৰ মতে শিশুৰ অন্তৰ্নিহিত সুপ্ত গুণসমূহক যি পদ্ধতিৰ দ্বাৰা বহিঃ প্ৰকাশ কৰি বিকশিত কৰা হয়, তাকেই শিক্ষা বোলা হয়। ইয়াৰ জৰিয়তে শিশুক দৈহিক, মানসিক, সামাজিক, নৈতিক আৰু আধ্যাত্মিকভাৱে বিকাশ কৰা হয়। মহামানৱ মহাত্মা গান্ধীয়ে কৈছিল- “শিক্ষাৰ দ্বাৰা মই শিশুৰ দৈহিক, মানসিক, আধ্যাত্মিক আদি সকলো প্ৰকাৰৰ বিকাশৰ কথা বুজোঁ, লগতে কৰ্মৰ মাজেৰে শিকা শিক্ষাকহে আচল শিক্ষা বুলি কোৱা হয়।

মোৰ মতে শিশুৰ দেহত সুপ্ত হৈ থকা জন্মগত শক্তি, বুদ্ধি, সামৰ্থ, সম্ভাৱনা, আগ্ৰহ, মনোযোগ অভাৱ আৰু ইচ্ছা আদিক বিকাশ সাধন কৰি বাহ্যিক জগতত প্ৰতিফলিত কৰি তোলাই শিক্ষাৰ প্ৰধান উদ্দেশ্য হোৱা উচিত। অৱশ্যে এই ক্ষেত্ৰত অভিভাৱক সকলৰ শিশুৰ বৃদ্ধি আৰু বিকাশ সম্পৰ্কে স্পষ্ট ধাৰণা থকা উচিত লগতে শিশুৰ বৃদ্ধি আৰু বিকাশৰ প্ৰতিটো স্তৰতে যথেষ্ট সতৰ্কতা অৱলম্বন কৰা উচিত।

শিশুৰ বৃদ্ধি আৰু বিকাশ :- শিশুৰ শিক্ষাৰ বিষয়ে আলোচনা কৰিবলৈ যাওঁতে শিশুৰ বৃদ্ধি (Growth) আৰু বিকাশ (Development) এই শব্দ দুটাৰ অন্তৰ্নিহিত অৰ্থ জনাটো অতি প্ৰয়োজন। মনকৰিবলগীয়া যে বৃদ্ধি আৰু বিকাশ শব্দৰ অৰ্থ একে নহয়। বৃদ্ধি শব্দটোৰ জৰিয়তে শিশুৰ শাৰীৰিক, দৈহিক আৰু আৱায়িক যেনে- শিশুৰ উচ্চতা, দেহৰ আকৃতি, ওজন, দাঁতৰ গঠন, শৰীৰৰ বিভিন্ন অংগ- প্ৰত্যংগৰ শ্ৰীবৃদ্ধিক বুজায়।

আনহাতে, শিশুৰ বিকাশ হ'ল প্ৰচলিত পৰিবেশৰ অনুকূল প্ৰতিকূল অৱস্থাত শিশুৰ মানসিক, আবেগিক, সামাজিক তথা বুজন ক্ষমতা আদিৰ গুণগত বিকাশক বুজায়। বিকাশ হ'ল শিশুৰ জীৱনত নিৰবিচ্ছিন্নভাৱে চলি থকা এক বিৰামহীন প্ৰক্ৰিয়া। জন্মৰ পাছৰ পৰাই শিশুৰ ক্ৰমাগত দৈহিক পৰিৱৰ্তনৰ লগে লগে মানসিক তথা বৌদ্ধিক পৰিৱৰ্তনৰ ফলত পিতৃ- মাতৃ আৰু পৰিয়ালৰ আন লোকৰ মৰম- চেনেহ আৰু তত্বাৱধানত ডাঙৰ হবলৈ আৰম্ভ কৰা মানৱ শিশু এদিন পৈণত হৈ সমাজত নাগৰিক হিচাপে নিজকে চিনাকি দিয়ে। কিন্তু এই বিকাশ এদিনত সম্ভৱ নহয়। ক্ৰমাগত ভাৱে বিভিন্ন পৰ্যায় তথা বিকাশৰ প্ৰতিটো স্তৰৰ মাধ্যমেদি অতিবাহিত হৈ এটি শিশু ভৱিষ্যতে প্ৰাপ্তবয়স্ক অৱস্থা প্ৰাপ্ত হয়।

শিশুৰ বিকাশৰ স্তৰ :- সাধাৰণতে শিশুৰ দৈহিক, মানসিক আবেগিক, সামাজিক আৰু নৈতিক দিশত হোৱা পৰিৱৰ্তনবোৰৰ এক সমন্বয় সাধন কৰি বিকাশ সংগঠিত হয়। শিশুৰ বিকাশৰ ক্ষেত্ৰত জৈবিক, মানসিক আৰু পৰিবেশীয় প্ৰভাৱে বিশেষভাবে প্ৰভাৱ বিস্তাৰ কৰা পৰিলক্ষিত হয়। সকলো শিশুৰে

একে সময়তে বিভিন্ন দিশৰ বিকাশ সমৰূপত সাধিত নহয়। লিংগভেদে বিকাশৰ গতি আৰু ধৰণ পৃথক পৃথক হোৱা দেখা যায়। অৱশ্যে কিশোৰীসকলৰ ক্ষেত্ৰত কিশোৰ সকল প্ৰায় দুইবছৰ পিছুৱাই থাকে। শিশু বিকাশৰ স্তৰবোৰক বিভিন্ন শিক্ষাবিদসকলে বিভিন্ন ধৰণে বিভক্ত কৰিছে।

বিখ্যাত শিক্ষাবিদ ৰুছোৰ মতে—

জন্মৰ পৰা ৫ বছৰলৈ — শৈশৱ কাল।

৫ বছৰৰ পৰা ১২ বছৰলৈ — বাল্য কাল।

১২ বছৰৰ পৰা ১৫ বছৰলৈ — লৰালি কাল বা প্ৰাক-কৈশোৰ কাল।

১৫ বছৰৰ পৰা ২০ বছৰলৈ — বয়ঃপ্ৰাপ্তি বা শেহতীয়া কৈশোৰ কাল।

শিক্ষাবিদ আণ্টে জনচ'ৰ মতে—

জন্মৰ পৰা ৫ বছৰলৈ — শৈশৱ কাল।

৫ বছৰৰ পৰা ১২ বছৰলৈ — শেহতীয়া বাল্য কাল।

১২ বছৰৰ পৰা ১৮ বছৰলৈ — কৈশোৰ কাল।

১৮ বছৰৰ পাছৰ পৰা — বয়ঃপ্ৰাপ্তি কাল।

শিক্ষাবিদ ৰেমণ্ট'ৰ মতে—

জন্মৰ পৰা ৩ বছৰলৈ — কেঁচুৱা কাল।

৩ বছৰৰ পৰা ৭ বছৰলৈ — আগতীয়া বাল্য কাল।

৭ বছৰৰ পৰা ১১ বছৰলৈ — শেহতীয়া বাল্য কাল।

১১ বছৰৰ পৰা ১৪ বছৰলৈ — কৌমাৰ।

১৪ বছৰৰ পাছৰ পৰা— কৈশোৰ কাল।

শিক্ষাবিদ পিয়াজৰ মতে—

জন্মৰ পৰা ২ বছৰলৈ — ইন্দ্ৰিয় সঞ্চালনমূলক বিকাশ।

২ বছৰৰ পৰা ৭ বছৰলৈ — প্ৰাকবোধমূলক বিকাশ।

৭ বছৰৰ পৰা ১২ বছৰলৈ — মূৰ্ত্তিক্ৰিয়া সম্পাদন।

১২ বছৰৰ পাছৰ পৰা — বিধিগত ক্ৰিয়া সম্পাদন।

উল্লেখিত ক্ৰিয়া বিকাশৰ প্ৰতিটো স্তৰত পৰ্যায়ক্ৰমে হোৱা শিশুৰ মানসিক তথা দৈহিক পৰিৱৰ্তনৰ ক্ষেত্ৰত অভিভাৱকসকলে তীক্ষ্ণ দৃষ্টি, ও পৰ্যবেক্ষণ কৰা উচিত যাতে শিশুবোৰ অসং সংগত পৰি নিজৰ নৈতিক চৰিত্ৰৰ স্থলন নঘটাৱ আৰু নিজৰ উদ্দেশ্য প্ৰণোদিত পথৰ পৰা যাতে বিচলিত নহয়। এইক্ষেত্ৰত শিশুৰ বাল্যকাল আৰু শিশুৰ কৈশোৰ কালত হোৱা পৰিৱৰ্তনবোৰ অতি গুৰুত্বপূৰ্ণ ও লেখত লবলগীয়া।



বাল্যকাল আৰু শিশুৰ শাৰিৰীক বিকাশ :- শিশুৰ দৈহিক বিকাশ হ'ল দৈহিক বৰ্ধনৰ ওপৰত পৰিৱেশৰ পৰিৱৰ্তনীয় প্ৰভাৱ। জন্মৰ প্ৰথম বছৰটোৱে হৈছে শিশুৰ সৰ্বাধিক বিকাশ হোৱাৰ সময়। তদুপৰি শিশু এজনৰ দৈহিক বিকাশ ৮ বছৰৰ পৰা ১১ বছৰ বয়সৰ ভিতৰত অৰ্থাৎ বাল্যকালত অধিক মন্থৰ হোৱা দেখা যায়। এই কালছোৱাত লিংগভেদৰ ভিত্তিত দৈহিক বিকাশৰ বিশেষ পাৰ্থক্য পৰিলক্ষিত নহয়। এই বয়সৰ শিশুসকলে নানাবিধ খেল-ধেমালিৰ মাজেদি নিজৰ দৈহিক অঙ্গসঞ্চালন ক্ষমতা বৃদ্ধি কৰে। বাল্যকালত শিশুসকলে নিজৰ নিজৰ পৰিয়ালৰ পৰা কিছু আঁতৰি নিজৰ সমনীয়াৰ লগত খেল-ধেমালি কৰি সময় কটায় আৰু দল বান্ধি নিজৰ দলৰ নীতি- নিয়ম মানি তথা গোপনীয়তা ৰক্ষা কৰাত অধিক গুৰুত্ব আৰোপ কৰে। এই দলবোৰৰ নীতি-নিয়ম আৰু লক্ষ্যৰ ওপৰত শিশুসকল সু-পথে বা কু-পথে পৰিচালিত হোৱাটো বহু পৰিমাণে নিৰ্ভৰ কৰে। এই কালছোৱাত শিশুৰ নৈতিক চৰিত্ৰ গঢ় লৈ উঠে, তেনেস্থলত শিশুটোৱে বেয়াসংগত যোগ দিছেনে ভাল সংগত যোগ দিছে সেইটো চকু ৰখাটো প্ৰতিজন অভিভাৱকৰ গুৰু দায়িত্ব বুলি মই ভাবো। অন্যথা নিজৰ শিশুটোৰ চৰিত্ৰৰ নৈতিক পতন হৈ ভৱিষ্যতে কু-পথে পৰিচালিত হোৱাৰ সম্ভাৱনা অধিক। এই কালছোৱাত শিশুৰ চৰিত্ৰ গঠনৰ বাবে প্ৰয়োজনীয় সদ অভ্যাস গঠন আৰু কু- অভ্যাস সমূহ বৰ্জন কৰোৱাৰ ওপৰত গুৰুত্ব আৰোপ কৰা উচিত। সাধুতা, নম্ৰতা, কৰুণা আদি সজ গুণবোৰ আয়ত্ব কৰাৰ সুযোগ যাতে পায় তাৰ প্ৰতি প্ৰত্যেক অভিভাৱকে তীক্ষ্ণ দৃষ্টি ৰখাটো অতি বাঞ্ছনীয়।

কৈশোৰ কাল আৰু শিশুৰ মানসিক বিকাশ :- শিশুৰ মানসিক অথবা বৌদ্ধিক বিকাশ হৈছে ক্ৰমাগত বিকাশ প্ৰক্ৰিয়া। জন্মৰ পিছৰ পৰা ব্যক্তিৰ বয়ঃ প্ৰাপ্তিলৈকে মানসিক বিকাশৰ গতি অব্যাহত থাকে যদিও কৈশোৰ কালত শিশুৰ দৈহিক পৰিৱৰ্তনৰ উপৰিও মানসিক পৰিৱৰ্তন দ্ৰুতগতিত হয় লগতে বুদ্ধি বৃদ্ধিৰ চৰম বিকাশ সাধন হয়। সাধাৰণতে ১২ বছৰৰ পৰা ১৮ বছৰ বয়সলৈকে বিয়পি থকা কৈশোৰ কালছোৱাক বিখ্যাত মনোবিজ্ঞানী টেইনলি হলে মানুহৰ জীৱনৰ ধুমুহা আৰু উৎপীড়নৰ কাল (Storm of life & stress) বুলি আখ্যা দিছে। এই কালছোৱাত লাভ কৰা বিশেষ ধৰণৰ দৈহিক বিকাশ, মানসিক বিকাশ, আবেগিক বিকাশ আৰু সামাজিক সমায়োজনত ব্যৰ্থতা আদিৰ বাবে শিশু সকল মানসিক ভাবে ভাঙি পৰিব পাৰে আৰু হীনমন্যতাত ভুক্তভোগী হব পাৰে।

এই কালছোৱাত শিশুৰ অনুভূতি বৰ প্ৰবল হয় বাবে

আবেগৰ আতিশয্যাত শিশুসকলে কেতিয়াবা অধিক আবেগিক হৈ মানসিক ভাৰসাম্য ও নিয়ন্ত্ৰণ হেৰাই পেলায় ফলত কেতিয়াবা অধিক আশাবাদী নতুবা অধিক নিৰাশজনক হৈ পৰে। এই কালছোৱাত শিশুৰ নিজৰ শক্তি সামৰ্থৰ ওপৰত সম্পূৰ্ণ আস্থা আহে বাবে অধিক আত্ম নিৰ্ভৰশীল হৈ উঠে আৰু নিজৰ অধিকাৰ সম্বন্ধে অধিক সচেতন হোৱা দেখা যায়।

কৈশোৰ কাল সকলোবোৰ মানসিক ক্ষমতাৰ চৰম বিকাশৰ সময়। গতিকে এই ক্ষমতাবোৰৰ আশানুৰূপ বিকাশৰ বাবে উপযুক্ত উন্নত শিক্ষাৰ পৰিৱেশ, শিশুসকলৰ উপযোগীকৈ শিক্ষাব্যৱস্থাৰ প্ৰণয়ন, উপযুক্ত সা- সজুলি, প্ৰকৃত অৰ্হতা সম্পন্ন শিক্ষক, উন্নত শিক্ষণ পদ্ধতি আদিৰ অতি আৱশ্যক অন্যথা এনে বয়সৰ শিশুসকলে প্ৰতিকূল পৰিৱেশৰ লগত খাপ- খোৱাই নিজকে ৰাখিব নোৱাৰিব ফলত মানসিক চিন্তাত ভাৰাক্ৰান্ত হব।

শিশু শিক্ষাত পৰিয়াল ও পৰিবেশৰ প্ৰভাৱ :- শিশুৰ শিক্ষাৰ ক্ষেত্ৰত পৰিয়ালৰ গুৰুত্ব আৰু দায়িত্ব অপৰিসীম। দল বা সমাজৰ সহ সম্পৰ্ক স্থাপন কৰাৰ মূল ভোটি হ'ল পৰিয়াল। নৱজাতক শিশু এটিয়ে জন্মৰ পাছৰ পৰা পৰিয়ালৰ মাজেদি শিশুৱে নিজৰ প্ৰতিভা বিকাশ কৰে আৰু লাহে লাহে সমাজৰ লগত পৰিচয় হবলৈ সুযোগ পায়। এটি শিশুৰ সামাজিকীকৰণত পৰিয়ালে আটাইতকৈ গুৰুত্বপূৰ্ণ ভূমিকা কৰে। শিশু এটিয়ে প্ৰথমতে যিটো পৰিয়ালত জন্মগ্ৰহণ কৰে সেই পৰিয়ালৰ সকলো ব্যক্তিৰ পৰা প্ৰভাৱিত হৈ পৰিয়ালটোৰ সকলো দিশৰ পৰিবেশ শিশুটোৰ ওপৰত প্ৰতিফলিত হয়। লগতে পৰিয়ালত বসবাস কৰা মা- দেউতা, ভাইটি- ভগি আৰু আত্মীয় তথা অন্যান্য সদস্য সকলৰ আচৰণে শিশুৰ চৰিত্ৰৰ ওপৰত প্ৰভাৱ পেলায়। সেয়েহে শিশুৱে যাতে তাৰ নিজৰ বিকাশ তথা চৰিত্ৰৰ প্ৰতিফলন ভাল শৈক্ষিক পৰিবেশত কৰিব পাৰে তাৰবাবে অভিভাৱক সকলে পদে পদে গুৰুত্ব প্ৰদান কৰা উচিত কাৰণ ভাল পৰিয়ালৰ মাধ্যমতে শিশুৰ চৰিত্ৰৰ সু-অভ্যাস গঢ়ি উঠে আৰু বেয়া পৰিয়ালৰ মাধ্যমত শিশুৰ চৰিত্ৰৰ নৈতিক স্থলন (পতন) হোৱাৰ উপৰিও বিভিন্ন ধৰণৰ কুঅভ্যাস গঢ় লোৱা পৰিলক্ষিত হয়।

অতীতত সমাজত শিক্ষা ব্যৱস্থা নথকাৰ আগতে সামাজিক, নৈতিক, ধৰ্মীয়, বৃত্তিমূলক আদি সকলো প্ৰকাৰৰ শিক্ষা পৰিয়াল তথা পৰিয়ালৰ পাৰিপাৰ্শ্বিক অৱস্থাৰ পৰা আহৰণ কৰিছিল। বিখ্যাত চিন্তাবিদ ৰজেন ক্ৰেজে মন্তব্য কৰিছিল যে, "Family is the original starting point of education"- অৰ্থাৎ সামাজিক জীৱন ধাৰণৰ প্ৰথম পাঠটো শিশুৱে পৰিয়ালৰ মাধ্যমত পায়। তদুপৰি শিশুসকলে ব্যক্তিত্ব বিকাশৰ ক্ষেত্ৰত

সামাজিক মানদণ্ড, স্বীকৃত সন্ধান, মৰ্যদা, আত্মসন্মান আদিৰ ধাৰণাৰ উমান পৰিয়ালৰ মাধ্যমত লাভ কৰা পৰিলক্ষিত হয়।

শিশুৰ শিক্ষাৰ ক্ষেত্ৰত পৰিয়ালৰ পৰিবেশেও গুৰুত্বপূৰ্ণ ভূমিকা গ্ৰহণ কৰিছে। শিশুৰ শাৰিৰীক ও মানসিক বিকাশ সম্পূৰ্ণ নিৰ্ভৰ কৰে পৰিবেশৰ ওপৰত। শিশুৰ শাৰিৰীক এ মানসিক বিকাশৰ ক্ষেত্ৰত শিক্ষক, অভিভাৱক সকলে যাতে শিশুটিক সুস্থ পৰিবেশ দিব পাৰে, কোনোধৰণৰ অভাৱ অনাটন, দৰিদ্ৰতাৰ ভুক্তভোগী নহয় তাৰ প্ৰতি লক্ষ্য ৰখাটো প্ৰতিজন অভিভাৱকৰ অতি প্ৰয়োজন। দেখা গৈছে যিবোৰ শিশুক শৈশৱত সতৰ্কতা অৱলম্বন কৰি উপযুক্ত পৰিবেশৰ মাধ্যমেদি শিক্ষা প্ৰদান কৰা হৈছে তেনে শিশু সৎ পথত পৰিচালিত হৈ নিজকে সমাজত সু-নাগৰিক হিচাপে পৰিচয় দিয়াত সফল হৈছে। শিক্ষাবিদ মেডাম মণ্টেছৰীয়ে শিশু শিক্ষাৰ ওপৰত গুৰুত্ব দি মন্তব্য প্ৰদান কৰি কৈছিল,- “শিশুৰ এটা সৃষ্টি ক্ষমতা আৰু স্বাভাৱিক প্ৰাণশক্তি আছে, যাৰ পৰা শিশুৱে নিজৰ বাবে এখন মানসিক জগত সৃষ্টি কৰি লব পাৰে। কিন্তু এটা অনুকূল পৰিবেশৰ সৃষ্টি কৰি লব নোৱাৰিলে, তেনে শিশুৰ মানসিক জীৱন গঠনত বাধা জন্মে লগতে তেনে অৱস্থাত শিশু এটি গৰাকীবিহীন সম্পত্তিৰ দৰে হৈ পৰে।”

শিশু, বিদ্যালয় ও সমাজব্যৱস্থা :- শিশুৱে পৰিয়ালৰ মাধ্যমত ডাঙৰ দীঘল হোৱাৰ পাছত কিছুদিনৰ ভিতৰত প্ৰায় সকলোখিনি প্ৰয়োজনীয় জ্ঞান আহৰণ কৰিবলৈ সক্ষম হয়। তদুপৰি শিশুৱে নানা ধৰণৰ পৰিস্থিতি অৱস্থাৰ মাধ্যমত নিজৰ ভাব প্ৰকাশ কৰাৰ ক্ষমতা আয়ত্ব কৰি লয় যদিও সুস্থ-সবল, সুখী ও সফল জাৱন-যাপন কৰিবলৈ সকলোখিনি জ্ঞান কেৱল অভিজ্ঞতাৰ মাধ্যমেদি আয়ত্ব কৰাটো কঠিন হোৱাত প্ৰয়োজন হ'ল শিক্ষানুষ্ঠান অৰ্থাৎ বিদ্যালয়বোৰৰ। যাৰ জৰিয়তে শিশুসকলে নতুন চিন্তা আৰু সংস্কৃতিক ধাৰণাৰ লগতে জীৱনৰ নতুন পথ বিচাৰি, বুদ্ধি আৰু জ্ঞানৰ বিস্তাৰ কৰি জগতৰ ভাল বেয়া বিচাৰ কৰাৰ শক্তি লাভ কৰিব পাৰে। কালক্ৰমত শিশুসকলক শিক্ষানুষ্ঠানত প্ৰদান কৰা শিক্ষাই আধুনিক সমাজৰ মূল আহিলা হিচাপে পৰিগণিত হ'ল। এই শিক্ষানুষ্ঠানবোৰত শিক্ষাদান কৰা প্ৰতিজন শিক্ষকৰ ব্যক্তিত্ব, চলন-ফুৰণ, আচাৰ-ব্যৱহাৰ, চৰিত্ৰ আদিয়ে কণ কণ শিশুসকলৰ ওপৰত গভীৰভাবে প্ৰভাৱ পেলায়

ও শিশুসকলেও প্ৰভাৱান্বিত হৈ নিজ চৰিত্ৰ গঠন কৰিবলৈ প্ৰস্তুত হয়। পৰ্যায়ক্ৰমে শিশুসকল পাছত সমাজৰ একোএকোজন নাগৰিক হয়। এই বিদ্যালয়ৰ মাধ্যমত শিশুসকলে সমাজৰ নানাবিধ ধাৰণাৰ বিষয়ে শিকিবলৈ সক্ষম হয় বাবে বিদ্যালয়ক সমাজৰ এটি ক্ষুদ্ৰ অংশ বুলি অভিহিত কৰিব পাৰি।

মানুহ সামাজিক জীৱ, মানুহে সমাজ পাতি সামাজিক ৰীতি-নীতি প্ৰচলিত পৰম্পৰা আদি মানি জীৱন নিৰ্বাহ কৰে। প্ৰত্যেকজন ব্যক্তিৰ সামাজিক আশুঃ ক্ৰিয়াৰ মাধ্যমত বাঞ্ছান থকা পৰিলক্ষিত হয়। এই বাঞ্ছান অবিহনে ব্যক্তিৰ বিকাশ সম্ভৱ নহয়। এই বাঞ্ছানে শিশুসকলৰ ওপৰত নানা ধৰণৰ প্ৰভাৱ পেলায়।

সমাজ এখনৰ ভৱিষ্যতৰ মেৰুদণ্ড প্ৰকৃতভাৱে নিৰ্ভৰ কৰে উঠি অহা শিশুসকলৰ ওপৰত আনহাতে, শিশুৰ নিজৰ জীৱনৰ নিৰাপত্তাৰ লগতে শিশুৰ প্ৰয়োজনীয় উন্নতি সাধন হয় প্ৰচলিত সমাজ ব্যৱস্থাৰ পৰা। প্ৰতিজন শিশুৰ জীৱনৰ সৰ্বাংগীন উন্নতিৰ বাবে এখন সুসংগঠিত, আদৰ্শ সমাজৰ দৰকাৰ আৰু সেই সমাজখন শিশুৱে জন্মৰ লগে লগে পৰিয়ালৰ সংস্পৰ্শত পায় আৰু কিছুদিন পৰিয়ালৰ মাধ্যমত লালন-পালন হোৱাৰ পাছত বিদ্যালয়ৰ সেই সুবিধাকণ গ্ৰহণ কৰিবলৈ সক্ষম হয়।

শিশুৰ সৰ্বাংগীন উন্নতি তথা ক্ৰমবিকাশৰ ক্ষেত্ৰত প্ৰচলিত সমাজ ব্যৱস্থাৰ গুৰুত্ব অপৰিসীম কাৰণ এটি শিশুৰ আশা-আকাংক্ষা, আদৰ্শ, শিক্ষা, সংস্কৃতি আদি সামাজিক জীৱনৰ মাধ্যমেদি বিকশিত হবলৈ সুবিধা পায়। এটি ভাল শিশু সমাজত প্ৰথমতে এজন ভাল ব্যক্তি আৰু এজন ভাল ব্যক্তিয়েহে ভৱিষ্যতত নিজৰ কৰ্ম ও প্ৰচেষ্টাৰ জৰিয়তে এখন ভাল সমাজ গঢ়িব পাৰে। তাৰোপৰি এখন আদৰ্শ সমাজৰ জৰিয়তে আমি সেই সমাজত জন্মগ্ৰহণ কৰা প্ৰতিটো শিশু আদৰ্শ তথা সৰ্বাংগীন উন্নতি হব বুলি আশা কৰিব পাৰি কাৰণ ভাল সমাজত এজন ব্যক্তিৰ ব্যক্তিত্ব ভালদৰে ফুটি উঠাৰ ফলত নিজকে সু-নাগৰিক হিচাপে এই সমাজখনত প্ৰতিষ্ঠিত কৰিবলৈ সক্ষম হয়। প্ৰতিজন শিশুৱে জন্মৰ পাছৰে পৰা ভাল আদৰ্শ সমাজৰ সংস্পৰ্শলৈ আহে তাৰ বাবে সকলো অবিভাৱক তথা সমাজ সচেতন নাগৰিক সকলে বিশেষভাৱে গুৰুত্ব প্ৰদান কৰা উচিত।



কাৰ্বিসকলৰ বিবাহ প্ৰথা

পংকজ শ্যাম

প্ৰাক্তন সহকাৰী অধ্যাপক, অসমীয়া বিভাগ

জাগীৰোড মহাবিদ্যালয়

০.০০ : অৱতৰণিকা :

জীৱশ্ৰেষ্ঠ মানৱৰ সামাজিক জীৱন সুশৃংখল আৰু সুদৃঢ় কৰা ব্যৱস্থাসমূহৰ ভিতৰত অন্যতম এক ব্যৱস্থা হৈছে - বিবাহ। ভাৰতবৰ্ষৰ হিন্দু পৰম্পৰা অনুসৰণকাৰীসকলৰ মাজত ধৰ্মীয় বিধিদত্ত বিবাহ প্ৰথা প্ৰচলিত থকাৰ দৰে অন্যান্য জনজাতীয় গোষ্ঠীবিশেষৰ মাজতো স্বকীয় ধৰ্মীয় আৰু সামাজিক পৰম্পৰা অনুযায়ী বৈবাহিক ব্যৱস্থাৰ প্ৰচলন থকা দেখা যায়।

মানৱ জাতিৰ বিবাহ ব্যৱস্থাক নৃ-তাত্ত্বিক (Anthropologist) আৰু পুৰাতাত্ত্বিক (Archeologist) পণ্ডিতসকলে প্ৰধানকৈ দুটা ভাগত বিভক্ত কৰিছে - পিতৃতান্ত্ৰিক আৰু মাতৃতান্ত্ৰিক। ভাৰতত বসবাস কৰা আৰ্য আৰু দ্ৰাবিড়সকল পিতৃতান্ত্ৰিক; আনহাতে অষ্ট্ৰিক আৰু মঙ্গোলীয়সকল মাতৃতান্ত্ৰিক বিবাহ ব্যৱস্থাৰ অনুগামী। ভাৰতত ব্ৰাহ্মণ, দৈৱ, আৰ্য, প্ৰজাপত্য - চাৰিবিধ বৈদিক বা আৰ্য আৰু অসুৰ, গান্ধৰ্ব, ৰাক্ষস; পৈশাচ - চাৰিবিধ আসুৰিক বা অনাৰ্য - মুঠ আঠবিধ বিবাহ প্ৰথা ভাৰতীয় হিন্দুসকলৰ মাজত প্ৰচলন আছিল।

১.০১ : কাৰ্বিসকলৰ বিবাহ প্ৰথা :

অসমৰ এটা প্ৰধান পাহাৰীয়া জনগোষ্ঠী হৈছে কাৰ্বি জনগোষ্ঠী। নৃ-তাত্ত্বিক দৃষ্টিকোণৰ পৰা এওঁলোক মঙ্গোলীয় প্ৰজাতিৰ আৰু ভাষাতাত্ত্বিক দৃষ্টিকোণৰ পৰা তিব্বতবৰ্মী ভাষাগোষ্ঠীৰ বৃহৎ বড়ো ঠালৰ অন্তৰ্গত। পূৰ্বে এওঁলোক পাহাৰীয়া অঞ্চলৰ বাসিন্দা আছিল যদিও পিছলৈ অসমৰ ভৈয়াম অঞ্চলৰ বিভিন্ন ঠাইত বিয়পি পৰিল। প্ৰধানকৈ কাৰ্বি-আংলং জিলাত এওঁলোকৰ বসতি যদিও নগাঁও, মৰিগাঁও, কামৰূপ আদি জিলাতো এওঁলোক সিঁচৰতি হৈ আছে। ভৌগোলিক অৱস্থিতি অনুসৰি কাৰ্বিসকলক দুটা ভাগত ভগাব পাৰি - পাহাৰ অঞ্চলৰ

কাৰ্বি আৰু ভৈয়াম অঞ্চলৰ কাৰ্বি।

অসমৰ আন আন ভূমিপুত্ৰ জনজাতিৰ দৰে কাৰ্বি জনগোষ্ঠীৰো সামাজিক আৰু সাংস্কৃতিক পৰিবেশত এক সৌষ্ঠবপূৰ্ণ লোক-সংস্কৃতিৰ পৰিচয় ফুটি উঠিছে। কাৰ্বিসকলে অনুষ্ঠিত কৰা বিভিন্ন সামাজিক আচাৰ-অনুষ্ঠানৰ ভিতৰত বিবাহ অন্যতম। কাৰ্বি ভাষাত ইয়াক 'আদাম আছাৰ' বোলা হয়। আৱহমান কালৰে পৰা কাৰ্বিসকলে স্বকীয় ধৰ্মীয় আৰু সামাজিক পৰম্পৰা আৰু নীতি-নিয়মেৰে বিবাহ উৎসৱ অনুষ্ঠিত কৰি আহিছে। কাৰ্বি লোকসমাজত বিশ্বাস আছে যে কোনো লোকে সামাজিক প্ৰথা অনুযায়ী বিবাহ নকৰালে তেনে ব্যক্তিয়ে সন্তান জন্ম দিয়াৰ বৈধতা দাবী কৰিব নোৱাৰে অথবা এটা সন্তান জন্ম নিদিয়াকৈ তেওঁ মৃত্যুৰ পিছতো সংসাৰৰ পৰা বা পৰজন্মত মুক্তি লাভ নকৰে বা কৌলিক পূজা সম্পাদন কৰাৰ অধিকাৰ সাব্যস্ত কৰিব নোৱাৰে। 'কাৰ্বি সমাজত বিবাহ নোহোৱাকৈ কোনো লোকৰ মৃত্যু হ'লে তেওঁৰ শ্ৰাদ্ধ উৎসৱ 'চ'মাংকান'ত বিবাহ সম্পন্ন কৰি লোৱাটো অত্যন্ত প্ৰয়োজনীয় কৰ্ম। 'চ'মাংকান উৎসৱত উপস্থিত ৰাইজে খেৰৰ দৰা-কইনা জুমুঠি সাজি ভুৱা বিবাহ পাতি মৃত লোকজনৰ আত্মা মুক্ত কৰে।'

অন্যান্য মঙ্গোলীয় জনগোষ্ঠীয় সমাজৰ দৰে কাৰ্বি সমাজখনো এসময়ত মাতৃতান্ত্ৰিক আছিল। সেয়েহে বোধহয় কাৰ্বি সমাজৰ বিয়াবাৰুৰ ৰীতি-নীতিত নাৰীৰ ব্যক্তিত্ব ৰক্ষাৰ ক্ষেত্ৰত যথেষ্ট গুৰুত্ব দিয়া পৰিলক্ষিত হয়। কাৰ্বিসমাজত বিবাহৰ পিছতো পত্নীৰ পিতৃ গোত্ৰ লুপ্ত নহয় আৰু ইয়াৰ অন্তৰালত সন্তৰতঃ মাতৃতান্ত্ৰিক সমাজ ব্যৱস্থাৰ প্ৰভাৱেই বৰ্তি থকা বুলি ক'ব পাৰি। পূৰ্বৰ কাৰ্বি লোকসমাজত প্ৰচলিত ৰীতি অনুসৰি কাৰ্বি পুৰুষে নিজৰ মোম্বায়েকৰ ছোৱালীক বিয়া কৰাব লাগে।

এনে বিবাহেই কাৰ্বি সামাজিক দৃষ্টিকোণৰ পৰা উত্তম বিবাহ। আজিকালি এই বাধ্যবাধকতা কিছু শিথিল হৈছে। সেয়েহে, নিজৰ মোমায়েকৰ কোনো কন্যা-সন্তান নাথাকিলে বা ল'ৰাৰ মন নিমিলিলে নিজ কুল বা গোত্ৰৰ বাহিৰৰ আন কুলৰ মনে মিলা ছোৱালীক বিয়া পাতিব পাৰে। উল্লেখ্য যে, কাৰ্বি সমাজত একেটা প্ৰধান কুলৰ মাজত বা একেটা প্ৰধান কুলৰ অন্তৰ্গত শাখাকুলৰ মাজত বৈবাহিক সম্বন্ধ নিষেধ।

১.০২ : কাৰ্বি সমাজত বিবাহ ব্যৱস্থা প্ৰচলন সম্পৰ্কীয় লোক বিশ্বাস :

কাৰ্বি লোকসমাজত প্ৰথম বৈবাহিক অনুষ্ঠান আৰু বিবাহ প্ৰথাৰ প্ৰথম প্ৰচলক সম্পৰ্কীয় মনোমোহা লোক বিশ্বাস আছে। এই লোকবিশ্বাস মতে কাৰ্বি জনগোষ্ঠীৰ প্ৰথম বৈবাহিক সম্বন্ধ ঘটিছিল মিৰিংৰংছ'পী (মুৰিংৰংছ'পী?) নগৰত সৰগৰ দেৱী ৰাছিন্জাৰ লগত। এওঁ আছিল কাৰ্বি লোকবিশ্বাসৰ দেৱতা লাংমিংপ'বহাং (হেম্ফু)-ৰ ভগ্নী। স্বয়ং হেম্ফুৱে ভগ্নী ৰাছিন্জাৰ লগত পৃথিৱীৰ সন্তান ৰাংমুন্ডাঙৰ পুত্ৰ লংমুন্ডাঙৰ বিবাহ পাতি দিছিল। এই বিবাহ পদ্ধতিকে মিৰিংৰংছ'পী (মুৰিং নগৰবাসী)-য়ে গ্ৰহণ কৰিছিল। মুৰিং নগৰৰ লংমুন্ডাঙ আৰু ৰাছিন্জাৰ এই বিবাহ পদ্ধতি পোন প্ৰথমবাৰৰ বাবে প্ৰত্যক্ষ কৰে ৱেলংবি আৰু হাৰলংবি নামে দুজন কাৰ্বি ডেকাই আৰু ইয়াৰ পিছত তেওঁলোকৰ সন্তানাদিৰ যোগেদি কাৰ্বি সমাজত বিবাহ প্ৰথাৰ প্ৰচলন হয়। সেয়েহে, 'আজিৰ দিনত বিবাহ কাৰ্য সম্পন্ন কৰাৰ সময়ত ৱেলংবি আৰু হাৰলংবিৰ নাম ল'ব লগা হয় অৰ্থাৎ তেওঁলোকৰ জীৱনকাহিনী গল্প বা গীত আকাৰে গোৱা নিয়ম। সেই নিয়মক 'আদাম আপৰম কাংথুম' বোলে।"

কাৰ্বি সমাজত বিভিন্ন প্ৰকাৰৰ বিবাহৰ প্ৰচলন আছে। পূৰ্ণকান্ত দেউৰীয়ে 'কাৰ্বি লোক-সংস্কৃতিত এভূমুকি' (সুংগৰী, স্মৃতিগ্ৰন্থ) শীৰ্ষক প্ৰবন্ধত উল্লেখ কৰা মতে কাৰ্বিসকলে অৱস্থাভেদে কেইবা প্ৰকাৰে বিবাহ অনুষ্ঠিত কৰে। তাৰ ভিতৰত অন্যতম হ'ল - সৰণে-হৰ্হাক (বৰ বিয়া), বকা-বুহন (মধ্যমীয়া বিয়া) আৰু পেপ-কে কিথে ৰংবং কে কিথেক-হো (সৰু বিয়া)। আৰ্থিক সমৰ্থতা বা অন্যান্য কাৰণবশতঃ কাৰ্বি সমাজত এনে ধৰণৰ বিবাহ অনুষ্ঠিত কৰা দেখা যায়।

কাৰ্বি সমাজত অনুষ্ঠিত বিবাহৰ প্ৰকাৰ সম্পৰ্কত অন্যান্য ব্যাখ্যাও পোৱা যায়। বিদৰছিং ক্ৰ'ৰ মতে - 'বৰ্তমান কাৰ্বি সমাজত চাৰিবিধ বিবাহ প্ৰথাই বিশেষকৈ প্ৰচলিত; যেনে - ১। আদামাছাৰ, ২। হৰ্হাক কাংথুৰ, ৩। আদাম থন্থক আৰু ৪। কেমন।"

উল্লেখ্য যে প্ৰতিটো বিবাহ প্ৰথাৰ কিছুমান স্বকীয় বিশেষত্ব আছে। 'আদাম থন্থক' প্ৰথা মতে বাকীবোৰ আচাৰ-নীতি আন আন বৈবাহিক প্ৰথাৰ লগত প্ৰায় মিলে যদিও বিবাহ সম্পন্ন হোৱাৰ দিনাখনেই দৰাঘৰীয়াই কইনাক লগত আনিব নোৱাৰে। তাৰ পৰিৱৰ্তে তেওঁলোকে দৰাকহে কইনাৰ ঘৰত এৰি থৈ আহিব লাগে। এক নিশা বা কেইদিনমান দৰাই শহুৰেকৰ ঘৰত থকাৰ পিছতহে দৰাই নিজেই কইনাকলৈ স্ব-গৃহলৈ প্ৰত্যৱৰ্তন কৰিব পাৰে। 'আদাম থন্থক' নিয়মত দৰাঘৰৰ পৰা তিনিটা 'হৰ্হাক' বা মাননি (ইংজিৰ আল, ছুফুফিলা আৰু আৰি) নিয়াৰ প্ৰথা নাই।

'হৰ্হাক কাংথুৰ' প্ৰথা মতে বিবাহ অনুষ্ঠিত হ'লে 'হৰ্হাক' বা মাননি তিনিটা নিয়াটো নিতান্তই বাধ্যতামূলক। বাকীবোৰ নীতি-নিয়মত বৰ বিশেষ পাৰ্থক্য পৰিলক্ষিত নহয় বুলিব পাৰি।

১.০৩ : 'আদাম আছাৰ'ৰ আখ্যান :

কাৰ্বি লোকবিশ্বাস মতে এদিনাখন কাৰ্বি জনগোষ্ঠীয় ৰজা ৰাংমুন্ডাঙৰ পত্নী তথা ৰাণী ৱেলিৰবনে কাৰ্বি দেৱতা লাংমিংপ' (হেম্ফু)-ৰ ওচৰলৈ আহি ভনীয়েক ৰাছিন্জাক নিজৰ পুতেক লংমুন্ডাঙৰ লগত বিয়াৰ প্ৰস্তাৱ আগবঢ়ালে। লাংমিংপ'ই ভনীয়েকৰ সন্মতি থকাত ৱেলিৰবনক বাইদেউ সম্বোধন কৰি দ্বিতীয়বাৰ মাননিসহ অহিবৰ বাবে ক'লে আৰু আহোঁতে দুটা লাওপাত্ৰত মদ ভৰাই আনিবলৈ কৈ পঠালে। কেইদিনমান পিছত ৱেলিৰবনে মদৰ মাননিসহ লাংমিংপ'ৰ ঘৰলৈ আহি তেওঁক লংমুন্ডাঙৰ মোমাইদেউ সম্বোধন কৰি সুৰ লগাই গীতেৰে ৰাছিন্জাক বোৱাৰী হিচাপে বিচাৰিলে। লাংমিংপ'ই সেই মাননি গ্ৰহণ কৰি বিয়াৰ দিন ধাৰ্য কৰিবলৈ পুনৰ আন এদিন মাননিসহ অহিবৰ বাবে জনালে। সেইমতে, আন এদিনাখন ৱেলিৰবন আহি পুনৰ কইনাঘৰত উপস্থিত হয়; কিন্তু মাননিকোনে অনা পাওৰ পাত্ৰ কম হোৱাত লাংমিংপ'ই তৃতীয়বাৰৰ বাবে মদৰ পাত্ৰ দুটাৰ লগত মদৰ কলহ এটা (হৰ্হাক) অনাৰ বাবে শিকাই দিয়ে।

লাংমিংপ'ই কোৱা অনুসৰি তৃতীয় দফাৰ অনুষ্ঠান সম্পন্ন হ'ল আৰু বিয়াৰ দিনো ধাৰ্য কৰা হ'ল। ইয়াৰ পিছত নিৰ্দিষ্ট দিনটোত খাং এটাত লাওৰ পাত্ৰ দুটা আৰু মদৰ কলহ এটা ভৰাই লৈ দিনে পোহৰে দৰাপক্ষই গৈ কইনাঘৰত উপস্থিত হ'ল। মদৰ খাংটো চাংঘৰৰ ভিতৰত পবিত্ৰ ঠাই 'নকচেক'ৰ কাষত থোৱা হ'ল। নিশা 'বংচিন' পাত্ৰটো দৰাৰ মোমায়েক (লাংমিংপ')-ৰ হাতত আৰু 'বংদাম' পাত্ৰটো মামীয়েকৰ হাতত দিয়া হ'ল আৰু বিয়াৰ মূল পৰ্বভাগ আৰম্ভ কৰা হ'ল। গীতৰ মাজেৰেই দুয়োপক্ষই মনৰ ভাৱৰ আদান-প্ৰদান কৰাৰ অন্তত মোমায়েক লাংমিংপ'ই



(হেম্ফু) 'বংচিন' হাতত লৈ দৰা-কইনাৰ মংগল কামনা কৰি প্ৰাৰ্থনা কৰিলে।

বিয়াৰ কাম শেষ হোৱাত দৰা-কইনা উভয়েকে চাঙৰ অন্তেষপুৰত ফুলশয্যাৰ নিশা যাপনৰ ব্যৱস্থা কৰি দিয়া হয়। 'পুৱা ছুম' নামে ব্যক্তি এজনে হেম্ফু-ৰ নিৰ্দেশমৰ্মে 'ৰোৰ কামাথা' পূজাভাগ সম্পন্ন কৰে আৰু মন্ত্ৰপুত শান্তিপানী তিনিবাৰকৈ দৰা-কইনাৰ গাত ছটিয়াই আশীৰ্বাদ দিয়ে। ইয়াৰ পিছত দৰা-কইনাক লৈ ঘৰলৈ উভতাৰ পথত মাজতে জিৰণি লৈ কইনাঘৰৰ পৰা দি পঠিওৱা একেটা ভাতৰ টোপোলাৰ পৰা ভাত খাই 'আদান আথেকাৰ' পৰ্বটি সম্পন্ন কৰে।

কইনাই দৰাঘৰ পোৱাৰ পিছদিনা তিনিটা বেদী সাজি 'ৰোৰ কামাথা' নামে পূজা এভাগ দিয়া হয়। এসপ্তাহ পিছত ৰাছিন্জাই স্বামীক লগত লৈ মদৰ মাননি আদি লৈ মাকৰ ঘৰলৈ যায় আৰু মাকৰ ঘৰৰ পৰা পিন্ধি অহা কাপোৰ-কানিবোৰ ঘূৰাই দিয়ে। এই প্ৰথাক 'পেছ'ৰিছ' কাচেখন' বোলে। লাংমিংপ' (হেম্ফু) ই লংমুত্ৰাঙ আৰু ৰাছিন্জাৰ বিয়াখন এনেদৰে বিভিন্ন ৰীতি-নীতিৰ মাজেৰে সু-সম্পন্ন কৰি কাৰবি সমাজত বিবাহ প্ৰথাৰ আৰ্হি দাঙি ধৰিলে। বিবাহৰ এই ৰীতি-নীতি কাৰবি সমাজত 'আদাম আছাৰ' ৰূপে খ্যাত হ'ল।

১.০৪ : প্ৰথম বিবাহ প্ৰথাৰ প্ৰচলক ৰেলংবি আৰু হাৰলংবিৰ আখ্যান :

প্ৰাচীন কাৰবি সমাজত দুজন 'ছুম্ফং - ছুম্ফি' (মানৱ-মানৱী)-ৰ আবিৰ্ভাব হয়। এওঁলোকক ক্ৰমে ৰেলংবি লিএ' আৰু হাৰলংবি তুংএ' বুলি জনা যায়। এওঁলোকৰ বাসস্থান সম্পৰ্কে সবিশেষ একো তথ্য পোৱা নাযায়। দুয়োজন বৰ নলে-গলে লগা বন্ধু আছিল। তেওঁলোকৰ গাঁৱৰ উজনিৰ ফালে থকা আৰ্ক্লি (আক্লি) গাঁৱৰ তিৰোতাবোৰে গাঁৱৰ কাষেৰে বৈ অহা লাংকুম্ফাং নদীত বিভিন্ন জাৱৰ-জোঁথৰ পেলোৱাৰ উপৰিও মেখেলা আদি ধুই নদীৰ পানী অপবিত্ৰ কৰাত উপায়ন্তৰ হৈ দুয়োৱে আৰ্ক্লিবাসীৰ বিৰুদ্ধে যুদ্ধৰ সিদ্ধান্ত গ্ৰহণ কৰিলে।

যুদ্ধৰ বাবে অস্ত্ৰ-শস্ত্ৰৰ প্ৰয়োজন হোৱাত মাকৰ পৰামৰ্শমতে পূৰ্বদিশত থকা এখন নগৰৰ ৰজা লংকামাৰ পৰা মাননি আগবঢ়াই দি পুৰণি অস্ত্ৰ-শস্ত্ৰ কিছুমান লৈ যুদ্ধযাত্ৰা কৰিলে। যাত্ৰা কালত মাজবাটতে মাৰ্লে নৈৰ ঘাটত মৰংপি নামৰ আইতা এগৰাকীক তিতালাওৰ পাত্ৰ চাফা কৰি থকা অৱস্থাত লগ পালে। আইতাগৰাকীয়ে দুয়োকে যুদ্ধযাত্ৰা স্তুগিত কৰি মুৰিংনগৰ (মুৰিং ৰংছ'পী)- লৈ গৈ তাত অনুষ্ঠিত হৈ থকা লংমুত্ৰাঙ আৰু

ৰাছিন্জাৰ বিয়াৰ নীতি-নিয়মবোৰ শিকি আই কাৰবি সমাজত প্ৰচাৰ কৰাৰ বাবে ক'লে। এই বিষয়ে লোকগীতত আছে —

লা আৰি মৰংপি
নাংজু আলাম দি
ৰংছ' কে ল'ৰি
ৰাপলু ছু মাৰলি
লা মিৰিং ৰংছপি
বাং দামছাৰ কাপিনথি।'৪

আইতাগৰাকীৰ কথামতে দুয়োবন্ধুৱে যুদ্ধযাত্ৰা স্তুগিত কৰি মুৰিং নগৰলৈ গৈ ৰাছিন্জা আৰু লংমুত্ৰাঙ-ৰ বিয়াখন চাই আই সেই নীতি-নিয়মেৰে হাৰলংবিৰে নিজৰ পুতেকৰ বিয়া ৰেলংবিৰ জীয়েকৰ লগত পাতি দি কাৰবি সমাজত 'আদাম আছাৰ'ৰ প্ৰথা যুগমীয়া কৰিলে।

১.০৫ : কাৰবি 'আদাম আছাৰ'ৰ বিভিন্ন পৰ্যায় :

কাৰবি সমাজত এখন বিবাহ কেইবাটাও পৰ্যায়ৰ মাজেৰে সম্পন্ন হয়। হেম্ফুৱে প্ৰৱৰ্তন কৰা নীতি অনুসৰি কাৰবি সমাজত বিয়া এখনৰ বন্দোবস্ত চাৰিটা পৰ্যায়ত হয় —

(ক) নেংপি-নেংছি' কাচিংকি (বৌৱেক-ননদৰ মাজত আলোচনা) :

কাৰবি সমাজত ল'ৰাৰ মাকে (ননদে) বৌৱেকৰ ঘৰলৈ গৈ পাত্ৰী সম্পৰ্কীয় প্ৰাথমিক আলোচনা কৰে। বৌৱেক-ননদৰ মাজত গীত-মাতোৰে কথোপকথন চলে আৰু ল'ৰাৰ মাকে আগমণৰ উদ্দেশ্যৰ বিষয়ে জনায় অৰ্থাৎ বিবাহযোগ্য ছোৱালী আছে নেকি, সেয়া সোধে। পৰম্পৰা অনুসৰি বৌৱেকে প্ৰথমে ছোৱালী নাই বুলি কয় আৰু শেষত থাকিলেও অনুপযুক্ত, অনভিজ্ঞ বুলি জনায়। শেষত অৱশ্যে ছোৱালীৰ মাকে নিজৰ যোগাত্মক অভিমত ব্যক্ত কৰে আৰু ছোৱালীৰ অভিমত জানিবলৈ আন এদিন অহাৰ বাবে আমন্ত্ৰণ দিয়ে।

(খ) পিছ' কেহাং (ছোৱালীৰ মতামত আৰু বিয়াৰ প্ৰস্তাৱ উত্থাপন পৰ্ব) :

দ্বিতীয় পৰ্যায়ত ছোৱালীঘৰলৈ যাওঁতে লগত সোধনী ভাৰ নিয়া হয়। 'বংক্ৰক' (দীঘল ডিঙিযুক্ত তিতালাওৰ পাত্ৰ), 'কাংছিৰ আৰ্জলা (লাওপানী), তামোল-পাণ আদিৰ সু-সজ্জিত সোধনী ভাৰ (কেহাং আহৰ) নি ছোৱালীৰ পিতৃৰ আগত দিয়া হয়। ইতিমধ্যে ছোৱালীৰ অভিমতটোও জানি লোৱা হয় আৰু ছোৱালীৰ সন্মতি পালে পিতৃয়ে সেই 'কেহাং আহৰ' গ্ৰহণ কৰে। ইয়াৰ পিছত বিয়াৰ পৰবৰ্তী কথা-বতৰা পাতিবলৈ অন্য এদিন দৰাঘৰীয়া লোকক আমন্ত্ৰণ জনায়। এই দ্বিতীয় পৰ্যায়ৰ



সকামভাগক 'কেহাং কাপাতিনি' বোলা হয়।

(গ) লাম-কেপাখিত বা লাম আখিৰ কেৰি (ঘৰজোঁৱাই বা গা-খাটি দিয়া সম্পৰ্কীয়) :

তৃতীয় পৰ্যায়ত দৰাঘৰৰ মানুহে আকৌ লাওৰ পাত্ৰত মদৰ মাননি লৈ কইনা ঘৰলৈ যায়। পৰম্পৰাগত কাৰ্বি সমাজত আগতে ল'ৰাই গৈ ছোৱালীৰ ঘৰত দুই বা তিনিবছৰ গা-খাটি দিব লাগিছিল। ইয়াক 'পিছ'কেমেন' (গা-খাটনি) বুলি কোৱা হয়। আজিকালি এনে নীতি-নিয়মত কিছু সামাজিক শিথিলতা আহি পৰাত এই নিয়মবোৰ প্ৰায় নোহোৱা হৈছে। তথাপি ১/২ বা ৫/৭ দিন ছোৱালীৰ ঘৰত থাকি এই সামাজিক প্ৰথাটো পালন কৰা হয়।

(ঘ) আজ'আৰ্ণি কেফা (চুড়ান্ত বন্দোবস্ত) :

এই স্তৰত দৰাঘৰৰ পৰা মদৰ মাননিসহ সোধনী ভাৰ এখন নি বিয়াৰ দিন-বাৰ স্থিৰ কৰা হয়। এনেকৈ উভয়পক্ষৰ সন্মতিমৰ্মে বিয়াৰ দিন ধাৰ্য কৰা হয়। এই চাৰিদিনীয়া পৰম্পৰাগত নীতি-নিয়মৰ মাজেৰে কইনা ঘৰলৈ গৈ এখন বিয়া বন্দোবস্ত কৰা হয়। প্ৰতিবাৰ কইনাঘৰলৈ যাওঁতে দৰাপক্ষই 'হৰআলাং' আৰু 'হৰ আৰাক' নামৰ দুবিধ মদৰ মাননি নিয়াটো নিতান্তই প্ৰয়োজনীয়। কাৰ্বি সমাজত পঞ্জিকা চাই দিন-বাৰ স্থিৰ কৰাৰ পৰিবৰ্তে উভয়ঘৰৰ সুবিধানুযায়ীহে এখন বিয়াৰ দিন স্থিৰ কৰা হয়। এনেকৈ বিয়াৰ সিদ্ধান্ত হোৱাৰ পিছত লাওৰ পৰা মদ বাকি মঙ্গল চোৱাৰ ৰীতি কাৰ্বি লোকসমাজত আছে। এইদৰে চতুৰ্থ লানি কথোপকথন তথা নীতি-নিয়মৰ অন্তত কাৰ্বি সমাজত 'পিছ'পাংৰি' (কাপাংৰি) অৰ্থাৎ বিয়া এখন অনুষ্ঠিত কৰা নিয়ম।

১.০৬ : মূল বিবাহ অনুষ্ঠান 'পিছ'পাংৰি' :

কাৰ্বি সমাজত মূল বিবাহৰ দিনা কইনাঘৰলৈ যাবৰ সময়ত বিশেষ ধৰণৰ মাননি (হৰ্হাক) নিয়াৰ প্ৰথা আছে। এই মাননিত থাকে তিনিটা মদৰ খাং (হৰ্হাক) — এটা ভনীয়েকহঁতৰ ফালৰ (ইংজিৰ আৰ্ণ), এটা ভাগিনহঁতৰ ফালৰ (ছুছুফিলি) আৰু দৰাৰ নিজৰ ফালৰ (আৰি) পৰা মদৰ এটা কলহ (কাংচিৰ আজৰ্ণাং) নিয়া হয়। প্ৰতিটো হৰ্হাক-ত কেইটা মদৰ পাত্ৰ থাকিব লাগে, সেই বিষয়ে অঞ্চলভেদে মতভেদ আছে। সাধাৰণতে এটা হৰ্হাক-ত দাম্‌দাম (ডাঙৰ লাওৰ পাত্ৰ) এটা, বংক্ৰক বা বংচিন (দীঘল ডিঙিযুক্ত সৰু লাওৰ পাত্ৰ) এটা আৰু 'হৰ্হতিবুক' (মদৰ কলহ) এটা থাকে। লাওৰ পাত্ৰ আৰু হৰ্হতিবুক-ত নডালকৈ বগা সূতা (এৰা সূতা) — ৰে তিনিপাককৈ বন্ধা থাকে। এই মাননিসমূহ কইনাৰ পিতৃক দিব লাগে। কাৰ্বি সমাজত বৈবাহিক সম্বন্ধ স্থাপনত

'বংক্ৰক', 'হৰলাং' আৰু তামোল-পাণৰ উপাচাৰেই আটাইতকৈ প্ৰয়োজনীয় আৰু সন্মানীয়। বিবাহ সমাপণ হোৱালৈকে স্থান বিশেষ পাঁচটাৰ পৰা যাঠিটালৈকে 'বংক্ৰক' কইনাঘৰীয়াক মাননিকপে আগবঢ়োৱাৰ পৰম্পৰা আছে। আগতে দৰাঘৰীয়াই কইনাঘৰলৈ যাওঁতে বাটতে পোৱা প্ৰতিখন গাঁৱত এলাওকৈ মদ মাননি স্বৰূপে দিয়াৰ পৰম্পৰা আছিল। বৰ্তমান কালত ইয়াৰ বহুখিনি পৰিবৰ্তন লক্ষ্য কৰা যায়।

নিশা দৰাৰ অভিভাৱকে লগত নিয়া মাননিসমূহ কইনাৰ পিতৃক আগবঢ়াই দিয়াৰ পিছত বিয়াৰ কাম আৰম্ভ হয়। কইনাৰ পিতৃয়ে মদৰ পাত্ৰটোৰ পৰা তিনিবাৰ মদ ঢালি দি মন্ত্ৰ মাতি ঈশ্বৰক স্মৰণ কৰে আৰু দৰা-কইনাক আশীৰ্বাদ দিয়ে। কইনাৰ পিতৃয়ে হে'ম্ফু, মুক্ৰাং আৰু ৰাছিন্‌জাৰ নামত মদৰ উপাচাৰ আগবঢ়াই দি প্ৰাৰ্থনা কৰে। এই অনুষ্ঠানটোক 'হৰবং আৰণাম কেপু' বোলে। এই অনুষ্ঠানৰ যোগেদি দৰা-কইনাৰ মঙ্গল কামনা কৰি কোৱা হয় —

'বি কেথেপ' উনএ, হাই কেথেপ' উনএ

ৰলং কম বেবে, ৰলং কম চেচে

লা আবৰ দেই, লা আকান দেই

আৰণাম চ'কজিব' মেজিব'

আথিক নে থানথা, আবেন নে থানথা'৫

অৰ্থাৎ হে প্ৰভু, দৰা-কইনাৰ এই সম্বন্ধ হেজাৰ বছৰীয়া শিলৰ সাঁকোৰ দৰে যুগমীয়া হওক, সোণৰ হাৰহেন মোৰ জী-জোঁৱাইৰ পবিত্ৰ বান্ধোন চিৰজীৱি হওক। সতি-সন্ততিৰে ঘৰ-সংসাৰ পাতি বগলী বাস কৰা বিলৰ দৰে যুগজয়ী হওক।

নিশা দৰা-কইনাক ফুলশয্যাৰ মাধ্যমেৰে যুগ্ম-জীৱনৰ শুভসূচনা কৰাৰ ব্যৱস্থাও কৰা হয়। পিছৰ দিনা 'বোৰ কামথা' নামে এভাগ পূজা দি পূজাৰ পবিত্ৰ পানী দৰা-কইনাৰ গাত ছটিয়াই তেওঁলোকৰ মঙ্গল কামনা কৰা হয় আৰু আশীৰ্বাদ দিয়া হয়। এইদিনা ভোজৰ সময়ত দৰাৰ ভনীয়েকহঁতৰ ফালৰ মাননি (ইংজিৰ আৰ্ণ) —ৰ পৰা লাওৰ পাত্ৰ উলিয়াই কইনাৰ পিতৃ-মাতৃক মাননি হিচাপে আগবঢ়োৱা হয়। শেষত, বিদায় লৈ যাবলৈ ওলোৱাৰ সময়ত ভাগিনহঁতৰ ফালৰ মাননি (ছুছুফিলি) আগবঢ়োৱা হয়।

কাৰ্বি সমাজত মূল বিবাহ অনুষ্ঠানত দৰা-কইনাই পৰম্পৰাগত জাতীয় সাজ-পাৰ পৰিধান কৰিব লাগে। দৰাই ফুলাম চাদৰ, তলৰ ফালে দীঘল দহি ওলমি থকা চোলা 'চই-ইক-চই-আং' পিন্ধাৰ উপৰিও মূৰত প'হ' (পাণ্ডৰি) মাৰে আৰু কান্ধত 'জাম্বিলি' (মোনা) এটা লয়। আনহাতে, কইনাই 'ৰামকক'



নামৰ ফুলাম পেটীৰে সৈতে ক'লা ৰঙৰ 'পিন্ধি' অৰ্থাৎ মেখেলা পৰিধান কৰে। অৱশ্যে এওঁলোকে কপালত সেন্দূৰৰ ফুট নলয় বা বিশেষ সোণ-ৰূপৰ অলংকাৰ আদিও পৰিধান নকৰে।

কাৰ্বি সমাজত হোম পুৰি বিয়া কৰোৱাৰ কোনো প্ৰথা নাই। তাৰ পৰিবৰ্তে কাৰবি দেৱতা 'হেম্ফু', দেৱী ৰাছিন্জা আৰু মুক্ৰাং-ৰ নামত মদৰ উপাচাৰ আগবঢ়াই প্ৰাৰ্থনা জনোৱা হয় আৰু আশীৰ্বাদ লোৱা হয়।

পেছ'ৰিছ' কাচেথন (আঠমঙলা) :

অসমীয়া সমাজৰ আঠমঙলাৰ দৰে কাৰ্বি সমাজতো এটি অনুষ্ঠান মূল বিয়াৰ পিছত পতা হয়। সাধাৰণতে বিবাহৰ তিনি, সাত বা ন দিনৰ পাছত দৰা-কইনাই পুনৰ কইনাৰ ঘৰলৈ যায়। এইদিনা ছোৱালীয়ে মাকৰ ঘৰৰ পৰা বিয়াৰ দিনা পিন্ধি যোৱা কাপোৰ-কানিসমূহ উভতাই দিয়াৰ লগতে মাকক মাননি (লাওৰ পাত্ৰ) আগবঢ়াই। কাৰ্বি সমাজত এই প্ৰথাক 'পেছ'ৰিছ' কাচেথন' বোলা হয়।

১.০৭ : কাৰবি বিবাহ অনুষ্ঠানত গীতৰ বিশেষত্ব :

কাৰ্বি সমাজত বিবাহৰ কইনা খোজাৰ পৰা আৰম্ভ কৰি বিবাহৰ সামৰণিলৈকে গীতৰ এক অপৰিহাৰ্য ভূমিকা আছে। কাৰবি লোকসমাজত কেইবাপ্ৰকাৰৰ বিয়াগীত প্ৰচলন আছে আৰু এইবোৰ বিবাহৰ বিভিন্ন পৰ্বৰ লগত সংগতি ৰাখি পৰিবেশন কৰা হয়। সাধাৰণতে কাৰ্বি সমাজত কইনাৰ পিতৃ আৰু দৰাৰ পিতৃৰ মাজত খুলশালি বা জেঠেৰী আৰু ভিনীহি বা বৈনাইৰ সম্বন্ধ। সেয়েহে, কইনাৰ পিতৃয়ে গোৱা বিয়াগীতসমূহক 'থেলু' আৰু দৰাৰ পিতৃয়ে গোৱা গীতসমূহক 'ছাংলিন' বুলি কোৱা হয়। বিয়াৰ পিছদিনা কইনাৰ পিতৃয়ে জীয়েকক উপদেশ দি গোৱা গীতসমূহক 'আছ' কাচিনেম' গীত বোলে। কইনা দৰা ঘৰত গৈ উপস্থিত হোৱাৰ পিছত দৰাৰ পিতৃয়ে ন-বোৱাৰীক আদৰিবলৈ গোৱা গীতসমূহক 'মুনচাৰণে' গীত বুলি অভিহিত কৰা হয়। আকৌ, দৰাঘৰত ছোৱালী থৈ উভতি আহোঁতে কইনাঘৰীয়া লোকে কইনাক উদ্দেশ্যী গোৱা গীতক 'আছ' আংজিৰ চেপাৰে' বোলা হয়।

কাৰ্বি বিয়াগীতৰ এটা প্ৰধান বিশেষত্ব এয়ে যে এইবোৰ অসমীয়া বিয়ানামৰ দৰে মহিলাসকলে নাগায়। মূল বিবাহ অনুষ্ঠানৰ আৰম্ভণিৰ পৰা শেষলৈকে দৰা আৰু কইনাঘৰৰ হৈ দুগৰাকী 'লুঞ্জিপ' (গায়ক) ই গীতৰ মাধ্যমেদি ভাৱ-বিনিময় কৰি দুয়োপক্ষৰ যোগসূত্ৰ ৰক্ষাত সহায় কৰে। কাৰবিসমাজত বিয়া এখনৰ বিভিন্ন পৰ্যায়ৰ আলাপ-আলোচনা, ভাৱৰ আদান-প্ৰদান, প্ৰতিশ্ৰুতি, উপদেশ, আদৰণি আদি নিৰ্দিষ্ট গীতৰ মাধ্যমেদিয়েই

সম্পন্ন কৰা হয়। ইয়াৰে বেছিভাগ গীতেই আদিম স্তৰতেই ৰচিত যদিও তাৰে কিছু অংশ গায়কে নিজে সাজিও গোৱা দেখা যায়। এইবোৰ কাৰ্বি মৌখিক লোক সাহিত্যৰ অন্তৰ্গত। তলত কেইবিধমান কাৰ্বি বিয়াগীতৰ উদাহৰণ দাঙি ধৰা হ'ল —

থেলু (কইনাৰ পিতৃ) :

'জা ছাংলিন পেন ক্লিৰ্বেমে
আন, ছাৰ আংহাং ফুহে,
বংছুক পাং ফাৰ্চে
খিমা বিম্বেচে,
দেং কিন্দু তক্চে (লে)
থেলু আহ্মমে
ল'হ্মৰি নাংলে (কে)
পিচিং আলাম্ থে?

অৰ্থাৎ হে, ছাংলিন আৰু ক্লিৰ্ণিসৰ, লাখুটিত ভৰ দি চকুৰে দেখি নোপোৱা এই ভাটি বয়সত ক'লে যাবলৈনো অঙৰ পজাত পদাৰ্পন কৰি এই সন্মানৰ কিহৰ আয়োজন? *

ছাংলিন (দৰাৰ পিতৃ) :

'নে নাং ছাংলিন মান্দুং (পেন)
নাংলি ক্লিৰ মান্দুং
আৰুণ বচেদুন (কে)
জু লাম্থে লাম্মুং।
ৰ'ফু পেন ৰ'থুং (ছন)
নখিন ৰিণৰাণ ফুন
কাবেদেত বিথুং
দামছাৰ পিন থেদুন (তা)
চ'জাক নেলিতুম (ল)
থেলু মান্দু

অৰ্থাৎ, হে মোৰ ল'ৰাৰ মোমায়েক, আপোনাৰ ভিনীহি আৰু বাইদেউৰ অৱস্থা শোচনীয়। কপৌ আৰু ঘনচিৰিকা চৰাইৰ বাঁহৰ দৰে অস্থায়ী। গতিকে বিয়াখন পাতি আমি লজ্জিত। *

আছ' কাচিনেম গীত :

'অ, ছেৰ্ণলি জাং ছেৰ্ণমে
নাং হাজং আতুম্ কে
বাং ল'মাথুমল' হে,
নাং হাৰ্চি কামে
আন ছাৰ আংহাং ফুহে
বংছুক পাংফাৰচে

খিমা বিমৰ্বেচে
বই ফৰাণ কাৰে
নাং হাজং আহ্মমে
ল'নাংপ' ছেৰ্মে।

অৰ্থাৎ হে সোণজনী, তোমাৰ হাজংসৰে তোমাক নিবলৈ আহিলে, যিহেতু তেখেতসৰৰ এই ভাটি বয়সত আলপৈচান ধৰোঁতা কোনো নাই, গতিকে সোণজনী যোৱাগৈ।' ৮
মুনচাৰ্ণে' গীত :

'জ বাছুন বিএ'
জন বাজে ৰাং লে (ৰা)
পি আৰজে লিত কে
হুহ আছ্বেম (তা)
হুমে ছি চিং বে,
নিমে ৰাণি কে
এৰুণ এছ্মমে
ল'ইক ল'নাংহে।

অৰ্থাৎ, হে আইজনী বয়সৰ লগে লগে অইন নাৰীবোৰেও সময়ত তেওঁলোকৰ আপোন ঘৰলৈ যায়; গতিকে তোমাৰো উপযুক্ত বয়স হোৱাত আজি এই শুভদিনত আমিও আমাৰ নিজা ঘৰলৈকে যাওঁ ব'লা।' ৯

আছ' আংজিৰ চেপাৰে' গীত :

'অ, ছেৰজাং ছেৰ্মে
নাং হাৰচি কামে (পেন)
নাং তক্‌লি কামে
আচাৰ্‌ নাম কেমে
খিৰ্‌জি নাং হুমে,
নাং বিন্দি কেমে
ফান্দাৰ পালক্‌বে
ম' ছিং ফ্ৰেং মুস্তালে
নাং ৰুণ নাং হুমে
হুৰি ৰাংজি নে,
জৰলাং বিৰ্‌তি কে
হিং আহৰ কেমে
বিদেং নাৱান্‌ৰে (নন)
ছেৰ্‌জাং ছেৰ্মে।

অৰ্থাৎ, হে সোণজনী, ঈশ্বৰৰ কৃপাত আৰু তোমাৰ 'লক্‌হেই নীহেই' ৰ সৎ পৰামৰ্শ গ্ৰহণ কৰি তোমাৰ সংসাৰ তথা ঘৰখন যেন লখিমীয়ে উপচি পৰক, অহা ফাগুনত তোমাৰ নিজৰ

হাতেৰে বনোৱা লাওপানী আদি খাবলৈ যাতে পুনৰ ইয়ালৈ আহিব পাৰোঁ।' ১০

১.০৮ : কাৰ্‌বি বিবাহৰ লগত জড়িত বাধা নিষেধ :

কাৰ্‌বি সমাজত একে একে কুলৰ মাজত বিবাহ নিষিদ্ধ। কাৰবিসকলৰ পাঁচটা প্রধান কুল (গোত্র) আৰু প্ৰত্যেকটো মূল বা প্রধান কুলৰ অন্তৰ্গত কিছুমান শাখাকুল আছে।^{১১} এনে একেটা প্রধান কুল বা তাৰ অন্তৰ্গত শাখাকুলৰ মাজত বৈবাহিক সম্বন্ধ স্থাপন কৰা নহয়। একেটা প্রধান কুলৰ অন্তৰ্গত শাখাকুলৰ ল'ৰা-ছোৱালীৰ মাজত প্ৰেম বা বৈবাহিক সম্বন্ধ ঘটিলে, ইয়াক অবৈধ বুলি স্বীকৃতি দিয়া হয়। অৰ্থাৎ তেৰণ'ৰ ছোৱালীক তেৰণে বা ইংতিৰ ছোৱালীক ইংতি ল'ৰাই কেতিয়াও বিয়া পাতিব নোৱাৰে। একে ফৈদৰ মাজত ঘটা অবৈধ প্ৰেম বা বিবাহক 'কুৰ ছেনেম' আৰু নিষিদ্ধ গণ্ডিৰ ভিতৰত (অন্য চাৰিটা ফৈদৰ লগত) ঘটা অবৈধ প্ৰেমক 'লাই ছেনেম' বুলি কোৱা হয়।^{১২} এনে অপৰাধৰ শাস্তি গুৰুতৰ। আগতে এনেধৰণৰ সমাজবিৰোধী কাৰ্যৰ বাবে মৃত্যুদণ্ড পৰ্যন্ত বিহা হৈছিল। কথিত আছে যে, মনীষাসম্পন্ন কাৰবি ৰজা 'ৰেংবংহম'ৰ একমাত্ৰ পুত্ৰসন্তানগৰাকী এই 'লাইছেনেম' (অবৈধ প্ৰণয়)-ত দোষী সাব্যস্ত হোৱাৰ পিছৰ পৰাই এনে দোষত অপৰাধী প্ৰেমিক-প্ৰেমিকাক শিৰচ্ছেদ (বলি) নকৰি তাৰ ঠাইত ছাগলী, চৰাই, গাহৰি আদি বলি দিয়া প্ৰথা প্ৰৱৰ্ত্তন কৰা হয়।

কাৰ্‌বি সমাজত বিবাহৰ পিছত কইনাই দৰাৰ উপাধি গ্ৰহণ নকৰে। তাৰ পৰিবৰ্তে নিজৰ পূৰ্বৰ উপাধি বা গোত্র (কুল)-ৰ পিছত 'পী' প্ৰত্যয় যোগ দি এনেদৰে লিখে - হাঞ্চে > হাঞ্চেপী; ইংতি > ইংতিপী, তেৰাং > তেৰাংপী ইত্যাদি। অৱশ্যে, তেওঁলোকৰ সন্তানাদিয়ে পিতৃকুলৰ কুলনাম বা উপাধি গ্ৰহণ কৰাত বাধা নাই।

বিবাহৰ পিছত কাৰ্‌বি মহিলাই নৃত্য কৰা, গীত গোৱা, খোপাত ফুল পিন্ধা আদি নিষেধ। কেৱল 'চ'মানকান' উৎসৱৰ সময়ত এই বাধা-নিষেধ শিথিল কৰা হয়। বিবাহৰ পিছত কাৰবি তিৰোতাই অন্য পুৰুষৰ আগে আগে যোৱাটো নিষেধ। পৰপুৰুষৰ আগে আগে যোৱা তিৰোতা আৰু পুৰুষজনকো লম্পট চৰিত্ৰৰ বুলি ধৰি পূৰ্বৰ কাৰবি সমাজে দণ্ডিত কৰাও দেখা গৈছিল। অৱশ্যে, সমাজৰ পৰিবৰ্ত্তনৰ লগে লগে এনেবোৰ বাধা-নিষেধ আৰু ৰীতি-নীতি মানি চলা দেখা নাযায়।

'কাৰ্‌বি সমাজত বিধবা-বিবাহৰ প্ৰথা আছে, কিন্তু পুৰুষজন মৃত স্বামীৰ সৈতে একে গোষ্ঠী বা ফৈদৰ হ'ব লাগে। ককায়েকৰ মৃত্যুৰ পিছত ভায়েকে বৌয়েকক পত্নীৰূপে গ্ৰহণ কৰিব পাৰে।'^{১৩}



২.০০ : উপসংহাৰ :

কাৰ্বি জনজাতীয় সমাজখনত এতিয়াও আধুনিকতাৰ পৰশ বৰকৈ পৰা নাই। সেয়েহে, উৎসৱ-অনুষ্ঠান আদি উদ্‌যাপনৰ ক্ষেত্ৰত এওঁলোকৰ মাজত এতিয়াও পৰম্পৰাগত প্ৰথা আৰু ৰীতি-নীতিসমূহে দৃঢ়ভাৱে ক্ৰিয়া কৰি আছে। অৱশ্যে, ভৈয়াম অঞ্চলত বসবাস কৰা কাৰবিসকলে কিছু পৰিমাণে অসমীয়া সমাজৰ সংস্পৰ্শত আহি স্বকীয় কৃষ্টি তথা আচাৰ ৰীতিৰ পৰা ফালৰি কাটি আহিছে। বিবাহোৎসৱ উদ্‌যাপনৰ ক্ষেত্ৰতো এনে পাৰ্থক্য সততে চকুত পৰে। তথাপি ক'ব পাৰি যে, পৰম্পৰাগত লোকাচাৰ আৰু লোকপ্ৰথাৰ প্ৰতি আজিও কাৰবিসকলে সন্মান জনাই আহিছে।

প্ৰসঙ্গসূচী :

- ১। শইকীয়া, পল্লবী : কাৰ্বি ভাষা-সংস্কৃতিৰ বেঙনি, ২০১২, পৃ-৮৯
- ২। ক্ৰ. বিদৰছিং : কাৰ্বি সংস্কৃতিৰ এখিলা, ২০০৮, পৃ-১১
- ৩। প্ৰাগুক্ত, পৃ- ১৭
- ৪। দাস, বসন্ত : কাৰ্বি সংস্কৃতিৰ ইতিহাস, ২০১০, পৃ-১০২
- ৫। প্ৰাগুক্ত, পৃ- ১০৪
- ৬। ক্ৰ. বিদৰছিং : কাৰ্বি সংস্কৃতিৰ এখিলা, ২০০৮, পৃ- ১৭-১৯
- ৭। দাস, বসন্ত : কাৰ্বি সংস্কৃতিৰ ইতিহাস, ২০১০, পৃ- ১০৯
- ৮। ক্ৰ. বিদৰছিং : কাৰ্বি সংস্কৃতিৰ এখিলা, ২০০৮, পৃ- ২১-২২
- ৯। প্ৰাগুক্ত, পৃ- ২২
- ১০। প্ৰাগুক্ত, পৃ- ২৩
- ১১। কাৰবিসকল প্ৰধানকৈ পাঁচটা গোত্ৰ বা কুলত বিভক্ত - ইংহি, তিমুং, তেৰণ, ইংতি আৰু তেৰাং। এই পঞ্চকুল বা গোত্ৰক কাৰবিসকলে 'কাৰ্বি ছানকু'ৰ বুলি উল্লেখ কৰে। কাৰ্বি ছানকু'ৰ এই পাঁচটা প্ৰধান গোত্ৰৰ প্ৰত্যেকৰে শাখা-গোত্ৰও আছে। বসন্ত দাসৰ মতে এই শাখা-গোত্ৰৰ সংখ্যা - ইংহিৰ ৭ টা, তিমুঙৰ ৩০ টা, তেৰণৰ ৭ টা, ইংতিৰ ৭ টা আৰু তেৰাঙ'ৰ ১৩ টা।
- ১২। ক্ৰ. বিদৰছিং : কাৰ্বি সংস্কৃতিৰ এখিলা, ২০০৮, পৃ- ২৪
- ১৩। শইকীয়া পল্লবী : কাৰ্বি ভাষা সংস্কৃতিৰ বেঙনি, ২০১২,

পৃ-৯৩-৯৪

গ্ৰন্থপঞ্জী

অসমীয়া :

- ১। ক্ৰ. বিদৰছিং : কাৰ্বি সংস্কৃতিৰ এখিলা, কাৰ্বি লাম্মেত আমেই, ডিফু, ২০০৮
- ২। তেৰাং, ৰংবং : কাৰ্বি সাহিত্য সংস্কৃতিত এডুমুকি, অসম সাহিত্য সভা, যোৰহাট, ১৯৮২
- ৩। দাস, বসন্ত : কাৰ্বি সংস্কৃতিৰ ইতিহাস, আঁক-বাক, গুৱাহাটী, ২০১০
- ৪। দাস, মুৰুলীধৰ : ভৈয়াম কাৰ্বি লোক-সংস্কৃতিত এডুমুকি, পুথি প্ৰকাশ, গুৱাহাটী, ২০০১
- ৫। নাথ, প্ৰফুল্ল কুমাৰ : অসমৰ জনগোষ্ঠীয় ঐতিহ্য : সাংস্কৃতিক বিনিময় আৰু সংহতি, বুকলেণ্ড, গুৱাহাটী, ২০০৯
- ৬। শইকীয়া, পল্লবী : কাৰ্বি ভাষা-সংস্কৃতিৰ বেঙনি, জাগৰণ সাহিত্য প্ৰকাশন, গুৱাহাটী, ২০১২
- ৭। ৰাভা হাকাচাম, উপেন : অসমৰ জনজাতীয় সংস্কৃতি, বাণী মন্দিৰ, গুৱাহাটী, ২০০৫
- ৮। : বৰ অসমৰ বৰ্ণিল সংস্কৃতি, বীণা লাইব্ৰেৰী, গুৱাহাটী, ২০০৮

ইংৰাজী :

1. Baura, B.K. : A Cultural Study of Assam, Bina Library, Guwahati, 2003
2. Phangcho, Phukan Ch. : The Karbis of North-East India, AngGik Prakashan, Guwahati, 2003
3. Teron, Dharamsing : Karbi Studies- vol. 2, Assam Book Hive, Guwahati, 2011.

আলোচনী -

- ১। দাস, বসন্ত
ছাৰত্ৰং, হাঞ্চে (সম্পা.) : ব'খাতলাংছ', অসম সাহিত্য সভা, কাৰ্বি আংলং, ২০১০
- ২। শ্যাম, পংকজ (সম্পা.) : কৰনি, জাগীৰোড মহাবিদ্যালয়, জাগীৰোড, ২০১৩
- ৩। Brahma, Amarendra (Ed.) : FESTIVALS OF NORTH-EAST BHARAT, Heritage Foundation, Guwahati, Aug. - 2011



অসমীৰ সন্মান

গণেশ মণ্ডল

পঞ্চম ষাণ্মাসিক (বাণিজ্য বিভাগ)

অ

সম এখন বাৰে বৰণীয়া ৰাজ্য। ই কেৱল জাতি ধৰ্মৰ বাবেই যে বাৰেবৰণীয়া এনে নহয়। প্রকৃতি, সমাজ, সংস্কৃতি, সাজ-পাৰ, অর্থনীতি, ৰাজনীতি আদি সকলো দিশতেই বাৰেবৰণীয়া। অসমৰ বিভিন্ন ঠাই সমান আৰু একে নহয়। অসমত বহুতো নদ-নদী, পাহাৰ-পৰ্বত, বনাঞ্চল, নগৰ-চহৰ আৰু বহুতো গাওঁ অঞ্চল দেখা যায়। কেতিয়াবা একেখন গাঁও বা চহৰতে বিভিন্ন ধৰণৰ সমাজ-সংস্কৃতি, বিভিন্ন ধৰণৰ সাজপাৰ, জাতি-ধৰ্মৰ লগতে অর্থনীতি আৰু ৰাজনৈতিক ভিন্নতা দেখা যায়। সেয়েহে অসমখন এখন যে নানাৰঙী ফুলনি বাগিচাহে। আকৌ চিৰসুন্দৰ অসমখনক “ৰূপহী কন্যা” বুলিবও পাৰি। কিয়নো অসমৰ বিভিন্ন ধৰণৰ শস্য পথাৰে ইয়াক ৰূপহী কৰি ৰাখিছে। সুধাকৰ্ণ ড°ভূপেন হাজৰিকাদেৱে কৈছিল- “অসম আমাৰ ৰূপহী, গুণৰো নাই শেষ....” সেয়ে নোহোৱা নহয়, গুণৱতী অসমী আইৰ গুণ গাই শেষ কৰিব নোৱাৰি।

অৱশ্যে অসমত লোভী লোকৰ সংখ্যাও কম নহয়। আন দেশৰ এচাম দেশদ্রোহী লোকৰ সহায়ত লোভত পৰি আমাৰ অসমীৰ সন্মানক লৈ টনা আজোৰা কৰি আছে। এচাম সতৰ্ক আৰু দেশপ্ৰেমী

লোকৰ বাবেহে সিহঁতে অসমী আইৰ সন্মান হানি কৰিব পৰা নাই। গতিকে আমি অসমী আইৰ সন্তান হিচাপে আইৰ সন্মান ৰক্ষা কৰিবই লাগিব আৰু সেই লোভী দুষ্ট চক্ৰবোৰ নোহোৱা কৰি অসমী আই তথা আমাৰ সন্মান ৰক্ষা কৰিব লাগিব। উদাহৰণ হিচাপে কব পাৰি কাজিৰঙা আৰু পবিতৰাৰ গাঁড় হত্যা কথা আৰু কিছুমানে নিজ দেশৰ বস্ত্ৰ বজাৰত অধিক মূল্যত বিক্ৰী কৰে ফলত বিদেশী বস্ত্ৰে বজাৰ দখল কৰে। ইয়াৰ উপৰিও আৰু অনেক দিশ আছে যেনে- প্ৰাকৃতিক, সামাজিক, ৰাজনৈতিক আৰু অর্থনৈতিক। এই বোৰ তলত আলোচনা কৰা হ'ল।

(ক) প্ৰাকৃতিক :- আমাৰ অসমখন প্ৰাকৃতিক সম্পদেৰে ভৰপূৰ। অসমৰ প্ৰাকৃতিক সম্পদ সমূহক তিনিটা ভাগত ভাগ কৰিব পাৰি। সেইবোৰ হ'ল- বনজ সম্পদ, জলজ সম্পদ আৰু খনিজ সম্পদ। এইবোৰ তলত আলোচনা কৰা হ'ল-

বনজ সম্পদ :- যিবোৰ সম্পদ আমি বনাঞ্চলৰ পৰা আহৰণ কৰো সেইবোৰ সম্পদকে বনজ সম্পদ বোলে। আমাৰ অসমত পাচখন ৰাষ্ট্ৰীয় উদ্যান আছে। সেইকেইখন হ'ল- কাজিৰঙা, মানাহ, ওৰাং, নামেৰি আৰু ডিব্ৰুং-চৈখোৱা। ইয়াৰ উপৰিও বহুকেইখন অভয়াৰণ্য আছে। যেনে- পবিতৰা, সোণাই- ৰূপাই অভয়াৰণ্য ইত্যাদি। এই ৰাষ্ট্ৰীয় উদ্যান আৰু অভয়াৰণ্যবোৰত বিভিন্ন ধৰণৰ গছ-গছনি পোৱা যায়। যেনে- শাল, চেগুণ, তিতাচপা, বনচোম, গমাৰী, বাহ-বেত, হলং আদি। এইবোৰৰ লগতে বহুতো প্ৰাণী এই উদ্যান আৰু অভয়াৰণ্যবোৰত পোৱা যায়। যেনে- হাতী, গড়, বাঘ, সিংহ, ম'হ, হৰিণা, বান্দৰ



আদি। ইয়াৰ উপৰিও বহু ধৰণৰ চৰায়ো দেখা যায়। যেনে- ভাটো, বাদুলি, কপৌ, শালিকা, ফেঁচা আদি। বনাঞ্চলত বহুতো ফল-মূল আৰু ঔষধি গছ-গছনি পোৱা যায়। আমি সকলোৱে জানো, “অসমৰ গৌৰৱ কাজিৰঙা ৰাষ্ট্ৰীয় উদ্যান এশিঙীয়া গঁড়ৰ বাবে বিখ্যাত।” কিন্তু এই গঁড় দিনৰ পিছত এটাকৈ মাৰি লাহে লাহে নিঃশেষ কৰিবলৈ ধৰিছে। বনাঞ্চলৰ গছ-গছনি কাটি মুকলি কৰিবলৈ ধৰিছে। পাহাৰ-পৰ্বতৰ শিল ভাঙি নোহোৱা কৰি আহিছে। কিমান লোকে খেতি কৰিবলৈ আৰু বসবাস কৰিবলৈ বনাঞ্চলৰ মাটি বেদখল কৰিছে।

মানুহৰ এনে কিছুমান হৃদয়হীন কাৰ্যকলাপৰ বাবে অসমৰ অমূল্য সম্পদ সমূহ বহু পৰিমাণে কমি আহিছে। মাটিবোৰ তৰাং হৈ মৰুভূমিত পৰিণত হৈছে। ঠায়ে ঠায়ে ভয়ংকৰ ভূমিস্থলন হৈছে, মাটিবোৰ নৈৰ তলি বাম কৰাত বানপানীৰ সৃষ্টি হৈছে।

যদিহে আমি অসমীৰ সন্মানৰ কথা চিন্তা কৰো তেন্তে বনাঞ্চল ৰক্ষা কৰাতো অতি প্ৰয়োজন। বনাঞ্চল ৰক্ষা নকৰিলে বনজ সম্পদবোৰ ৰক্ষা কৰাটো অসম্ভৱ হব। গতিকে আমি উপযুক্ত শিক্ষা দি এনে ধৰণৰ দেশদ্রোহী কাম কৰাটো বহু পৰিমাণে কমাৰ পাৰি। জনসাধাৰণ সদায় সজাগ হৈ থাকিব লাগিব আৰু আইনৰ সহায়ত দুষ্টি চক্ৰবোৰ বন্ধ কৰিবলৈ চেষ্টা কৰিব লাগিব।

জলজ সম্পদ :- অসম এখন নদী-মাতৃক দেশ। ইয়াত ব্ৰহ্মপুত্ৰ, বৰাক আদি বৃহৎ-বৃহৎ নদ-নদী আছে। আৰু কলং, কপিলী, কিলিং, উদৰি, জীয়াভৰালী আদি বহুতো উপনৈ আছে। ইয়াৰ উপৰিও অসমত কেইবাখনো বিল আছে। তাৰে ভিতৰত দ্বীপৰ বিল, চাৰণ বিল আদিৰ কথা ক'ব পাৰি। এইবোৰৰ বাহিৰেও অসমত বহুতো জান-জুৰি দেখা যায়।

অসমৰ এই নৈ, বিল, জান-জুৰি আদিত বহুতো মাছ-কাছ, ঘৰিয়াল, সাপ, ভেকুলী, শামুক আদি পোৱা যায়। ইয়াৰ উপৰিও নৈ, বিল, জান-জুৰিবোৰত আৰু তাৰ আশে-পাশে বিভিন্ন ধৰণৰ উদ্ভিদ যেনে- শেলাই, নল, খাগৰী আদি থাকে আৰু বিভিন্ন প্ৰজাতিৰ চৰাই যেনে- দেওঁহাহ, পানী কাউৰী, বগলী আদি চৰাই দেখিবলৈ পোৱা যায়। এইদৰে যিবোৰ সম্পদ আমি পানীৰ পৰা আহৰণ কৰো তাক জলজ সম্পদ বোলে। এতিয়ালৈ এই জলজ সম্পদবোৰ সু-ব্যৱহাৰ কৰিব পৰা নাই। বিভিন্ন উদ্যোগ-কাৰখানা আদিৰ পৰা ওলোৱা পানী আৰু বিভিন্ন লেতেৰা বস্তু পেলাই নদীৰ পানী প্ৰদূষিত কৰি তুলিছে। ফলত মাছ-কাছ আদি মৰি নিঃশেষ হ'বলৈ ধৰিছে। খোৱা পানীৰ অভাৱ হৈছে, পানীৰ অভাৱত খেতিয়কে নিৰ্দিষ্ট পৰিমাণে শস্য উৎপাদন কৰিব পৰা

নাই। মন কৰিবলগীয়া যে মানুহৰ বিভিন্ন কাৰ্যকলাপৰ বাবে নদী-বিল আদি ভৰি আহিছে। ই বানপানী সমস্যাৰ এটা প্ৰধান কাৰণ।

খনিজ সম্পদ :- অসম খাৰুৱা তেলৰ বাবে বিখ্যাত। সেয়েহে ইয়াক “পনীয়া সোণৰ ৰাজ্য” বুলি কোৱা কয়। ভূ-গৰ্ভত খাৰুৱা তেল, প্ৰাকৃতিক গেছ, কয়লা, চূণশিল আদি পোৱা যায়। ভূ-গৰ্ভত পোৱা এই সম্পদবোৰকে খনিজ সম্পদ বোলে।

খাৰুৱা তেল পোনে পোনে ব্যৱহাৰ কৰিব নোৱাৰি। ইয়াক শোধন কৰি কেৰাচিন, ডিজেল, পেট্ৰ'ল, মমবাতি, ভেচলিন, আলকাত্ৰা, নেপথলিন আদি তৈয়াৰ কৰা হয়। কেৰাচিন, ডিজেল, পেট্ৰ'ল, প্ৰাকৃতিক গেছ কয়লা আদি কল-কাৰখানা, গাড়ী-মটৰ আদিত ইন্ধন হিচাপে ব্যৱহাৰ কৰা হয়। ঘৰ দলং আদি বনাবলৈ ব্যৱহাৰ কৰা চিমেন্ট বা বিলাতীমাটি বনাবলৈ চূণশিল ব্যৱহাৰ কৰা হয়।

খনিজ সম্পদবোৰ অনবীকৰণযোগ্য সম্পদ। অৰ্থাৎ এনে সম্পদ এবাৰ ব্যৱহাৰ কৰিলে পুনৰ ব্যৱহাৰ কৰিব নোৱাৰি। খনিজ সম্পদবোৰ অধিক ব্যৱহাৰ কৰিলে বায়ু প্ৰদূষণ হয়। ফলত স্বাস্থ্য-প্ৰশ্বাসজনিত অধিক ৰোগে দেখা দিব পাৰে। এনে সম্পদৰ ব্যৱহাৰ যি ঘৰত বাঢ়ি গৈছে এনেকৈ গৈ থাকিলে এসময়ত গৈ থাকিলে ই নিঃশেষ হৈ যাব। গতিকে আমি ইয়াৰ বিকল্প বস্তুৰ সন্ধান উলিয়াব লাগে আৰু ব্যৱহাৰ কৰি খনিজ সম্পদৰ ব্যৱহাৰ কমাৰ লাগে। যেনে- যিখিনি ঠাই আমি চাইকেলেৰে বা খোজকাটি যাব পাৰি সেইখিনি ঠাইতো বাইক বা আন গাড়ী লৈ যোৱা দেখা যায়। গতিকে এনে ক্ষেত্ৰত আমি বাইক বা গাড়ীৰ সলনি চাইকেল ব্যৱহাৰ কৰিলে কিছু হ'লেও ইন্ধনৰ ৰেহাই কৰিব পাৰি।

(খ) সামাজিক :- মানুহ সমাজপ্ৰিয় জীৱ। কোনো মানুহেই অকলে জীয়াই থাকিব নোৱাৰে। গতিকে সমাজত শান্তিভাৱে জীয়াই থাকিবলৈ আমাৰ সমাজখন নিৰ্মল হ'ব লাগিব। তাৰ বাবে কেইটামান দিশত গুৰুত্ব দিব লাগিব। সেইকেইটা হ'ল ধৰ্ম, ভাষা, সাজ-পাৰ, গীত-মাত আৰু শিশু আৰু নাৰীৰ সুৰক্ষা। এইবোৰ তলত আলোচনা কৰা হ'ল-

ধৰ্ম :- অসমত বিভিন্ন ধৰ্মৰ মানুহে বসবাস কৰে। যেনে- হিন্দু, মুছলিম, জৈন, বুদ্ধ ইত্যাদি। আকৌ হিন্দু ধৰ্মকো বিভিন্ন ধৰণে ভগাব পাৰি। কিন্তু ধৰ্মক আমি যিমানেই নভগাও কিয় ইহঁতৰ মূল মন্ত্ৰ এটা। সেইটো হ'ল ঈশ্বৰ। কেৱল পথটোহে বেলেগ বেলেগ। যেনে- হিন্দু ধৰ্মমতে ঈশ্বৰক সন্তুষ্ট কৰিবলৈ কিছুমানে মূৰ্তি পূজা কৰে আকৌ আন কিছুমানে নাম-প্ৰসংগৰ জৰিয়তে ঈশ্বৰক সন্তুষ্ট কৰিবলৈ বিচাৰে। আকৌ মুছলিম সকলে মচজিদত

সমূহীয়া নামাজ পঢ়ে।

কিন্তু এনে বিভিন্নতাৰ বাবে কেতিয়াবা ধৰ্মীয় কন্দলৰ সৃষ্টি হোৱা দেখা যায়। আমি সদায় নিজৰ ধৰ্ম মানি চলিব লাগিব আৰু আনৰ ধৰ্মক সন্মান কৰিব লাগিব। তেতিয়াহে এনে কন্দলৰ ওৰ পৰিব।

ভাষা :- অসমত ভাষাৰ ক্ষেত্ৰতো বহুতো ভিন্নতা দেখা যায়। কিন্তু অসমত থাকি অসমীয়া নাজানিলে বৰ লাজৰ কথা হয়। মই এই কথাষাৰ মানো যে আমি সকলো ভাষাই জানিব লাগে। যেনে- ৰাষ্ট্ৰীয় ভাষা হিচাপে হিন্দী, আন্তৰাষ্ট্ৰীয় হিচাপে ইংৰাজী আৰু আন আন ভাষা যেনে- বাংলা, নেপালী, বড়ো, তিৱা, ৰাভা, মালায়ালম, তেলেগু আদিও জানিব লাগে। তেনেহলেহে আমি সকলোৰে লগত নিজৰ মনৰ ভাব বিনিময় কৰিব পাৰিম। কিন্তু বহু লৰা-ছোৱালীক দেখা যায় সৰুৰে পৰা ইংৰাজী মাধ্যমত পঢ়ায়। সিহঁতে ইংৰাজী শিকি অসমীয়া কব নোৱাৰা হয়। তাৰ এটা জলন্ত উদাহৰণ হৈছে সুধাকণ্ঠ ড° ভূপেন হাজৰিকা দেৱৰ একমাত্ৰ পুত্ৰ তেজ হাজৰিকা। যিজন মহান শিল্পীয়ে অসমীয়া ভাষাত বিভিন্ন গীত গাই গৈছে, যিজন মহান পুৰুষে অসমীয়া ভাষাক বিদেশতো চিনাকী কৰাই দিছে সেই মহাপুৰুষজনৰে সন্মান নাৰাখিলে পুত্ৰই।

সাজ-পাৰ :- অসমীয়া সমাজৰ নাৰী-পুৰুষ সকলোৱে আজি যেন নিজৰ সাজ-পাৰ এৰি পশ্চিমীয়াৰ সাজ-পাৰহে পচন্দ কৰে। যিবোৰ সাজ-পাৰ পৰিধান কৰিলে দেহৰ অধিকাংশই ওলাই থাকে। মহাত্মা গান্ধীদেৱে নিজে দেশবাসীক কাপোৰ ববলৈ শিকাইছিল। আজিৰ অসমীয়াই আনহেন বাদেও বিহুৰ বিহুৱানখনো বহি ৰাজ্যৰ পৰা আনিব লগা হয়। আজিৰ দিনত কাপোৰৰ সমানেই আগবাঢ়িছে সৌন্দৰ্য চৰ্চা। ডেকা গাভৰু সকলে অসমীয়া সৌন্দৰ্য পচন্দ নকৰে। সিহঁতে যি ধৰণে সাজিব বিচাৰে সি সম্পূৰ্ণৰূপে ইংৰাজ মডেল। এতিয়া যেন যৌৱন দেখুৱাই ফুৰা এটা ফেশ্বনত পৰিণত হৈছে। এইটো আচলতে কোনো ভাল কথা হোৱা নাই। কিয়নো কোম্পানীবোৰে কম খৰচত অধিক লাভ কৰিছে। যৌৱনৰ লোভত বহুতে সন্মান বস্তুটো হেৰাই পেলাইছে। গতিকে আমি পুনৰ আমাৰ নিজস্ব সাজ-পাৰ আৰু সৌন্দৰ্যক ঘূৰাই আনিব লাগিব। প্ৰয়োজন হ'লে বিদেশতো আমাৰ এই মৰমৰ সাজ-পাৰবোৰ চিনাকী কৰাই দিব লাগে। তেহে অসমী আইৰ সন্মান বৃদ্ধি হব।

গীত-মাত :- যিহেতু অসম বিভিন্ন জাতি-উপজাতিৰ মিলনভূমি। গতিকে সিহঁতৰ নৃত্যগীতো ভিন ভিন। অসমৰ

কেইটিমান উল্লেখযোগ্য নৃত্য হ'ল- বিহু নৃত্য, তিৱা নৃত্য, বুমুৰ নৃত্য, বাগুৰুমা নৃত্য ইত্যাদি। কিন্তু অসমত এনে কিছুমান লোক আছে, যিসকলে হিন্দী আৰু ইংৰাজী গীত আৰু নৃত্যহে ভাল পায়। এইটো হয় যে আমি সকলো নৃত্য-গীতকে ভাল পাব লাগে। সেইবুলি বিহুৰ দিনত হিন্দী, ইংৰাজী আদি গীত গাই মতলীয়া হৈ অসমীক অপমান কৰিব নাপায়। কিয়নো আমি অসমীৰে সন্তান। নিজৰ আইক আমি নিজে সন্মান নিদিলে আনে কেতিয়াওঁ নিদিয়ে

নাৰী-সুৰক্ষা :- সমাজখন সুন্দৰ আৰু সবল হ'লে নাৰী জাতিটোৰ কথা নাভাবিলে নহব। বৰ্তমান সময়ত নাৰীসকল সকলো দিশতে অৱহেলিত হৈ আহিছে। অৱশ্যে এইখিনিতে মাননীয় প্ৰধান মন্ত্ৰী নৰেন্দ্ৰ মোডীলৈ ধন্যবাদ নিদিলে নহব। তেখেতে লোৱা এটা আঁচনি, “বেটী বচাও বেটী পঢ়াও” এইক্ষেত্ৰ বৰ আদৰ্শীয় হৈছে। কিয়নো কিছুমানে গৰ্ভৱস্থাতে ভ্ৰূণ পৰীক্ষা কৰায় আৰু ছোৱালী থাকিলে গৰ্ভতেই মাৰি পেলায়। সিহঁতে নাজানে যে ছোৱালী ভাল হ'লে এজনীৰ কামৰ লগত তিনিজন ল'ৰাই বলে নোৱাৰে। আমি সদায় নাৰীৰ গুৰুত্ব লক্ষ্য কৰিব লাগে। নাৰীসকল সৃষ্টিকৰ্তা। নাৰী ঘৰৰ লক্ষ্মী।

কিন্তু আমাৰ সমাজত নাৰীসকল সৰুৰে পৰা অৱহেলিত হোৱাৰ উপৰিও ডাঙৰ হ'লেও নাৰী নিৰ্যাতনৰ দৰে জঘন্য ঘটনা দেখা যায়। অৱশ্যে নাৰী নিৰ্যাতনৰ বহুতো কাৰণ থাকিব পাৰে। তাৰে ভিতৰত কেইটিমান তলত দিয়া হ'ল-

(ক) ধনৰ লোভত দুষ্ট লোভী সকলে নাৰীসকলক নিৰ্যাতন কৰে।

(খ) যৌৱনৰ লালসাত নাৰীসকল ধৰ্ষিতা হয়। সিহঁতে যেতিয়া অকণমানি কাপোৰ পিন্ধি নিজৰ বহুমূলীয়া যৌৱন পুৰুষসকলক দেখুৱাই ফুৰে তেতিয়া কিছুমানে লোভ সামৰিব নোৱাৰি এনে কাম কৰে।

(গ) প্ৰেম জনিত কাৰণতো নাৰী নিৰ্যাতন হয়। কিছুমানে লৰাবোৰৰ লগত কেতিয়াবা প্ৰেমৰ অভিনয় কৰি লৰাবোৰৰ বহু টকা খৰচ কৰায়। যেতিয়া সেই ঘটনাৰ সত্যখিনি ধৰা পৰে তেতিয়া খঙত বা জেদত তেনে কাম কৰিবলৈ লৰাবোৰ বাধ্য হয়।

নাৰী নিৰ্যাতনৰ আৰু বহুতো কাৰণ থাকিব পাৰে। সেয়েহে নাৰী-পুৰুষ সকলোৱে একেলগে ইয়াক ৰক্ষা কৰিব লাগিব। পুৰুষসকলে লোভ-লালসা ত্যাগ কৰিব লাগিব আৰু নাৰীসকলেও সদায় নিজৰ যৌৱন ঢাকি ৰাখি তাক ৰক্ষা কৰিবলৈ আৰু সু-ব্যৱহাৰ কৰিবলৈ চেষ্টা কৰিব লাগে। তেহে আমাৰ সমাজ পবিত্ৰ হ'ব।



(গ) ৰাজনৈতিক :- আমাৰ ৰাজনৈতিক ব্যৱস্থা গণতান্ত্ৰিক। ইয়াত ৰাইজৰ সম্পূৰ্ণ অধিকাৰ থাকে। অসমত বিভিন্ন ধৰণে নিৰ্বাচন কৰা হয়। যেনে- কেন্দ্ৰীয় চৰকাৰ গঠনৰ বাবে লোকসভা নিৰ্বাচন, ৰাজ্য চৰকাৰ গঠনৰ বাবে বিধান সভা নিৰ্বাচনৰ লগতে অসমত পঞ্চায়ত নিৰ্বাচন আৰু তিৱা কাউন্সিলৰ নিৰ্বাচন পতা হয়। প্ৰতিটো নিৰ্বাচন পাঁচ বছৰৰ মূৰে মূৰে পতা হয়। এই নিৰ্বাচনীবোৰ পাতি ৰাইজৰ উন্নয়নৰ বাবে প্ৰতিনিধি বাচিবলৈহে পতা হয়।

বৰ্তমান সময়ত ৰাজনৈতিক ব্যৱস্থা যেন গণতান্ত্ৰিক নহৈ ব্যক্তিকেন্দ্ৰিক আৰু পৰিয়াল তান্ত্ৰিকহে হৈছে। নিৰ্বাচনীৰ সময়ত বহু প্ৰতিশ্ৰুতি দি ৰাইজৰ পৰা ভোট গ্ৰহণ কৰে কিন্তু সেই প্ৰতিশ্ৰুতিৰ সম্পূৰ্ণ কৰিব নোৱাৰে বৰং আধাতকৈ বেছি বৈ যায়। ৰাজনৈতিক নেতাসকলে টকাৰ লোভত ৰাইজৰ হিতৰ কথা পাহৰি যায়। গতিকে আমাৰ ৰাজনৈতিক ব্যৱস্থা পুনৰ গণতান্ত্ৰিক নকৰিলে ৰাইজৰ দুৰৱস্থাৰ সীমা নাথাকিব। দিনে দিনে বস্তুৰ দাম বাঢ়িছে, অসমৰ ভূমি বিদেশক দিছে আৰু কিছুমান কাম কৰিছে যিবোৰে অসমীৰ সন্মান বহু তললৈ নমাই আনিছে। আমি অসমীৰ সন্মান ঘূৰাই আনিবলৈ উপযুক্ত চৰকাৰ গঠন কৰি দিব লাগিব। যিয়ে দেশৰ কথা চিন্তা কৰিব, নিজৰ কথা নহয়।

(ঘ) অৰ্থনৈতিক :- অসমত ধনী, মধ্যবিত্ত আৰু দুখীয়া এই তিনি শ্ৰেণীৰ লোকে বাস কৰে। বৰ্তমান অসমত বিশেষকৈ কৃষকসকল দুখীয়া শ্ৰেণীত আছে, চাকৰিয়াল সকল মধ্যবিত্ত শ্ৰেণীত আৰু ব্যৱসায়ীসকল ধনী শ্ৰেণীত অন্তৰ্ভুক্ত হৈ আছে।

এইখিনিতে ক'ব লাগিব যে নিবনুৱা আৰু দিন মজুৰি কৰা শ্ৰমিকসকলো দৰিদ্ৰ বা দুখীয়া শ্ৰেণীৰ অন্তৰ্গত।

ব্যৱসায়ীসকল শিক্ষিত আৰু বৰ বুদ্ধিয়ক। অৱশ্যে বুদ্ধি থাকিলে শিক্ষিত নহলেও ব্যৱসায় কৰিব পাৰি। মাত্ৰ তাৰ বাবে হিচাপত পাকৈত হ'ব লাগে। সিহঁতে বিশ্বাসযোগ্য শিক্ষিত যুৱক-যুৱতীক দৰমহা দি কাম কৰায়। সিহঁতে বহি বহি ব্যৱসায় কৰে। গাওঁৰ খেতিয়কসকল সহজ সৰল হোৱাৰ বাবে সিহঁতক উৎপাদন বৃদ্ধি হ'ব বুলি শস্য পথাৰত ৰাসায়নিক সাৰ, কীটনাশক দ্ৰব্য, অপতৃণ নাশক দ্ৰব্য আদি ব্যৱহাৰ কৰাইছে। যাৰ বাবে উদ্যোগী আৰু ব্যৱসায়ীসকলে কৃষকৰ পৰা বহু টকা লুটি নিছে। এনেকৈ কৃষকসকল দুখীয়া হৈ ৰৈ আছে।

অসমৰ অৰ্থনৈতিক দিশটো উন্নত কৰিব নোৱাৰিলে অসমীৰ সন্মান বিশ্বদৰবাৰলৈ নিব পৰা নাযাব। তাৰ বাবে আমি প্ৰাকৃতিক সম্পদৰ সুব্যৱহাৰ কৰিব লাগিব, শিক্ষা ব্যৱস্থা উন্নত হ'ব লাগিব, নিবনুৱা সমস্যা দূৰ কৰিব লাগিব, দেশখনত নতুন নতুন উদ্যোগ গঢ়ি তুলিব লাগিব, বিদেশী বস্তুৰ সলনি দেশীয় বস্তুত অধিক গুৰুত্ব দিব লাগিব। তেতিয়াহে দেশৰ অৰ্থনীতিৰ উন্নয়ন হ'ব।

অসমৰ আন এটা ডাঙৰ সমস্যা হ'ল বাংলাদেশী সমস্যা। ২০১৫ চনৰ ৰাষ্ট্ৰীয় নাগৰিক পঞ্জী (NRC)য়ে এই সমস্যা বহু পৰিমাণে দূৰ কৰিব বুলি ধৰিব পাৰি। আমি সকলোৱে অসমীৰ সন্মান সদায় আগুৱাই নিবলৈ চেষ্টা কৰিব লাগে আৰু তললৈ যোৱাত বাধা দিব লাগে।

অবাবত সময় নষ্ট কৰা আৰু আত্ম হত্যা কৰা সমাৰ্থক।

— জৰ্জ ছেভাইল

সত্যক জানিবলৈ চেষ্টা কৰা ই তোমাক মুক্তি দিব। দুঃখ ভোগ নকৰাকৈ একো কাৰ্য কৰিব নোৱাৰে।

— মহাত্মাগান্ধী

শিক্ষক হ'ল এডাল ময়ৰ নিচিনা, যিয়ে নিজে গলি আনক পোহৰ দিয়ে।

সংগ্ৰহঃ পাকিজা আলম
তৃতীয় ষাণ্মাসিক

— জৱাহাৰলাল নেহৰু

স্মৃতিচারণ

ড° মহম্মদ তাহেৰ : ভূগোলৰ জীৱন্ত বিশ্বকোষ

(প্ৰফেচৰ এম. তাহেৰ ভাৰতৰ এগৰাকী প্ৰখ্যাত ভূগোলবিদ তথা বিশিষ্ট চিন্তাবিদ আছিল। বহুকেইখন গৱেষণা পত্ৰ প্ৰকাশ হোৱাৰ উপৰি তেখেতে ভূগোল তথা অন্য বিষয়তো ভাণেমান পুথি প্ৰণমন কৰিছিল। অসম সাহিত্য সভাই প্ৰকাশ কৰা বিশ্বকোষৰ সাংস্কৃতি সম্পৰ্কীয় দুটা খণ্ডৰ তেখেত সম্পাদক আছিল। এইজনা মনিষিৰ মৃত্যুত অসমৰ অপূৰণীয় ক্ষতি হ'ল। তেখেতৰ প্ৰতি সন্মান জনাই জাগীৰোড মহাবিদ্যালয় পৰিমাণে এই আণোচনীৰ পাততে এই চমু লিখাৰ জৰিয়তে স্মৃতি চাৰণ কৰা হ'ল বিভিন্ন খবৰ কাকতত প্ৰকাশ পোৱা বাতৰিৰ সন্মিলন, - সম্পাদনা সমিতি)

২০১৫ চনৰ ২৪ ফেব্ৰুৱাৰী তাৰিখে এজন মহান আত্মাৰ মহাপ্ৰয়াণ হ'ল। এই মহান লোকজন হৈছে উত্তৰ পূব ভাৰত তথা ভাৰতবৰ্ষৰ ভূগোল বিজ্ঞানৰ মহীক্ষিত মহম্মদ তাহেৰ। এইজনা প্ৰথিতযশা ভূগোল বিজ্ঞানীয়ে ভূগোল বিজ্ঞানৰ বিভিন্ন শাখাত প্ৰাকৃতিক, মানৱ আৰু সমাজ ভূগোল আদিৰ যি অৱদান আগবঢ়াই থৈ গ'ল, সেয়া তুলনাবিহীন। উল্লেখ্য এইজনা ভূগোল বিজ্ঞানীৰ আঞ্চলিক ভূগোলত ইমান ব্যাপক আৰু গভীৰ জ্ঞান আছিল যে সেয়া দেশৰ ভিতৰতে অদ্বিতীয়। তদুপৰি মহম্মদ তাহেৰ আছিল এজন মাল্টিফেকটেড ব্যক্তি। এজন বিশিষ্ট শিক্ষাবিদ হোৱাৰ উপৰি তেওঁ আছিল এজন খ্যাতনামা সাহিত্যিক। তেওঁ সাহিত্যিক জীৱন আৰম্ভ কৰিছিল 'কটনিয়ান'ৰ সম্পাদক ৰূপে।



১৯৩১ চনৰ ১ এপ্ৰিল তাৰিখে উত্তৰ লক্ষীমপুৰৰ জাপি-সজীয়াত জন্ম গ্ৰহণ কৰা মহম্মদ তাহেৰ উত্তৰ লক্ষীমপুৰ গৱৰ্ণমেণ্ট হাইস্কুলৰ পৰা ১৯৪৮ চনত অসমীয়া আৰু ভূগোল বিষয়ত লেটাৰ নম্বৰ সহ প্ৰথম বিভাগত উত্তীৰ্ণ হয়। ১৯৫১ চনত কটন কলেজৰ পৰা প্ৰথম বিভাগত এই. এছ. চি, ১৯৫৪ চনত ভূগোলত অনাৰ্চ সহ প্ৰথম শ্ৰেণীৰ প্ৰথম স্থান লাভ কৰি কলিকতা বিশ্ববিদ্যালয়ৰ পৰা এম. এছ. চি প্ৰথম শ্ৰেণী দ্বিতীয় স্থান লাভ কৰি উচ্চ শিক্ষার্থে নিউজিলেণ্ডলৈ যায়। ১৯৬৫ চনত Auckland University ৰ পৰা Common Wealth Scholar বিচাবে Ph.D. লাভ কৰি অসমলৈ ঘূৰি আহে। ১৯৫৮ চনত গুৱাহাটী বিশ্ববিদ্যালয়ত ভূগোল বিভাগৰ প্ৰবক্তা ৰূপে শিক্ষক



জীৱন আৰম্ভ কৰে। ১৯৯১ চনৰ ৩১ মাৰ্চত অৱসৰ গ্ৰহণ কৰাৰ পিছত তেওঁ অসম মাধ্যমিক শিক্ষা পৰিষদৰ (ছেবা) অধ্যক্ষ হিচাবে যোগান কৰে। গুৱাহাটী আৰু ডিব্ৰুগড় বিশ্ববিদ্যালয়ৰ ভূগোল বিষয়ত অতিথি অধ্যাপক হিচাবে ১৯৯৩ চনৰ পৰা ২০০২ চনলৈ সেৱা আগবঢ়ায়। অসম চৰকাৰে ২০০৯ চনৰ ১৫ আগষ্টত বিশিষ্ট শিক্ষাবিদ হিচাবে তাহেৰ ছাৰক সন্মান যাচিছিল।

ভূগোলৰ জীৱন্ত বিশ্বকোষ আছিল তাহেৰ ছাৰ

নদী এখনৰ পাৰত থিয় হ'লেই নদীখনৰ গতি প্ৰকৃতিৰ সমগ্ৰ বুৰঞ্জী থাউকতে কৈ দিব পৰা মানুহজনেই হ'ল ড° মহম্মদ তাহেৰ। এয়া কেৱল অসমৰ নদ-নদীৰ ক্ষেত্ৰতে নহয়। বিশ্বৰ যিকোনো প্ৰান্তৰ প্ৰতিখন নৈ, প্ৰতিটো পাহাৰ-পৰ্বত, প্ৰবাহ-প্ৰণালী নখ দৰ্পণত আছিল ড° তাহেৰৰ। ভূগোলবিদ বুলি ক'লে প্ৰকৃত অৰ্থত যি বুজা যায় সেই অভিজ্ঞ মহম্মদ তাহেৰৰ ব্যক্তিত্বত পূৰ্ণ শতাংশই আছিল। গুৱাহাটী বিশ্ববিদ্যালয়ৰ ভূগোল বিজ্ঞান বিভাগৰ শ্ৰেণাকোঠাতে হওঁক অথবা উত্তৰ-পূব ভাৰত ভূগোল সংস্থাৰ অধিবেশনতে হওঁক ড° তাহেৰৰ বিদ্যায়তনিক বক্তৃতা সমূহে দীৰ্ঘকাল জুৰি ছাত্ৰ-ছাত্ৰী, দৰ্শকক মোহাবিষ্ট কৰি ৰাখিছিল। সমগ্ৰ পৃথিৱীখন নিজৰ মন মগজুত লৈ ফুৰা ড° তাহেৰ প্ৰকৃত অৰ্থতে যেন এখন জীৱন্ত বিশ্বকোষ। ভূগোল বিদ্যাৰ এনে এটা দিশ নাই যি বিষয়ত ড° তাহেৰে তত্ত্বগধুৰ বক্তৃতা দিব পৰা নাছিল।

আকস্মিক ভাৱে দিব লগা বক্তৃতাৰ ক্ষেত্ৰতো তেখেতৰ পাণ্ডিত্য ফুটি উঠিছিল। ড° তাহেৰৰ প্ৰৱন্ধ বা লেখা সমূহত বিস্তৃত হৈ আছে বিপুল জ্ঞান-প্ৰজ্ঞাৰ মেটমৰা সত্তাৰ। সামাজিক ভূগোলৰ ক্ষেত্ৰত ড° তাহেৰ ভিন্ন সময়ত প্ৰদান কৰা বক্তৃতাৰ একাংশ ভাৰতৰ কেবাখনো বিশ্ববিদ্যালয়ৰ পাঠ্যক্ৰমত পাঠ হিচাপে অন্তৰ্ভুক্ত হৈ আছে। অসমৰ ক্ষেত্ৰত স্নাতক অথবা স্নাতকোত্তৰ মহলাৰ ভূগোল বিষয়ৰ পাঠ্যক্ৰমত ড° তাহেৰৰ হাতৰ পৰশ নপৰাকৈ পাঠ্যক্ৰম প্ৰস্তুত নহৈছিল বুলিব পাৰি। প্ৰাথমিক পৰ্যায়ৰ পৰা ছাত্ৰ-ছাত্ৰীয়ে ব্যৱহাৰ কৰা ভূচিত্ৰলী সমূহতো মহম্মদ তাহেৰৰ ভৌগোলিক চিন্তা চৰ্চাৰ চাপ স্পষ্ট ভাৱে বিদ্যমান। অৱসৰ গ্ৰহণৰ দুটা দশকৰ পিছতো বিশিষ্ট শিক্ষাবিদ জনে বিদ্যায়তনিক কাম কাজ অব্যাহত ৰাখি আছিল। ২০১৪ চনত প্ৰকাশ পোৱা 'প্ৰাচীন ভাৰতৰ ভূগোল' খনেই তাৰ উৎকৃষ্ট উদাহৰণ। আনন্দৰাম বৰুৱাই ১৮৭৭ চনতে প্ৰস্তুত কৰা আৰু ১৯৭১ চনত অসম প্ৰকাশন পৰিষদে প্ৰকাশ কৰা মূল ইংৰাজী গ্ৰন্থখন (Ancient Geography of India) সাৱলীল ভাৱে অসমীয়ালৈ অনুবাদ কৰি ড° তাহেৰে যি উদাহৰণ ৰাখি থৈ গ'ল সেই কাম ড° তাহেৰৰ ভাষাতে - মৰসাহ। উত্তৰ লখিমপুৰৰ পৰা জ্ঞান-প্ৰজ্ঞাৰ যাত্ৰা আৰম্ভ কৰা ড° তাহেৰ চিৰকাললৈ থমকি ৰোৱাত অসমৰ ভূগোল বিষয়ৰ এটা অধ্যায় জাপ খাই ৰ'ল।

কৌতুক

- ১) বিৰেকৰ জালত দুটা মাছ পালে। এটা ডাঙৰ, এটা সৰু। ডাঙৰটো আকৌ পুখুৰীত দলিয়াই দি সৰুটো খালৈত ভৰালে।
কাৰণ সোধাত বিৰেকে ক'লে- মোৰ কেৰাহীটো সৰু। তাত ডাঙৰ মাছটো ভাজিম কেনেকৈ?
- ২) ঘটনা আৰু দুৰ্ঘটনাৰ মাজত পাৰ্থক্য কি?
যেতিয়া পত্নীয়ে খং কৰি মাকৰ ঘৰলৈ গুছি যায় সেয়া- ঘটনা আৰু যদিহে উভতি আহে সেয়া হব দুৰ্ঘটনা।

শ্ৰী দুলাল বিশ্বাস
উ: মা: ১ম বৰ্ষ (বিজ্ঞান)

অতিথি লেখকৰ শিতান

যুগদ্রষ্টা খগেন মহন্ত



থানেশ্বৰ মালাকাৰ

আ

মাৰ কৈশোৰ, যৌৱন আৰু আনকি যৌবনোত্তৰ সময়ছোৱাতো যি কেইগৰাকী সংগীত শিল্পীৰ কণ্ঠই মন আৰু হৃদয় আচ্ছন্ন কৰি ৰাখিছিল তাৰ প্ৰথম শাৰীতে আছিল খগেন মহন্ত। ড° ভূপেন হাজৰিকাৰ পিছতেই সেই সময়ত অসমীয়া মানুহে বেছিকৈ আপোন কৰি লোৱা গীতসমূহ গাইছিল খগেন মহন্ত আৰু জয়ন্ত হাজৰিকাই। লক্ষণীয়ভাৱে তিনিও গৰাকী কিংবদন্তি শিল্পীৰেই কণ্ঠত আছিল এক সুকীয়া আমেজ তথা সুকীয়া বৈশিষ্ট্য। বিশেষকৈ বিহুনাৰ, বৰগীত তথা লোকগীতৰ জগতখনত বৈশিষ্ট্যপূৰ্ণ স্থিতিৰে এক সুকীয়া স্থান দখল কৰি লৈছিল শিল্পীগৰাকীয়ে, যাৰ বাবে পৰৱৰ্তী সময়ত তেওঁ বিহুগীতৰ সম্ৰাট হিচাপেও আখ্যায়িত হৈছিল। নগাঁৱৰ সত্ৰাধিকাৰৰ পৰিয়ালত জন্মগ্ৰহণ কৰা মহন্তৰ সংগীতৰ সৈতে এক অংগাংগী সম্পৰ্ক গঢ় লৈ উঠিছিল জন্ম সূত্ৰেই মহন্তৰ ভাষাত মাছ আৰু পানীৰ দৰে। দেউতাক হৰেন্দ্ৰ নাথ মহন্তৰ পৰাও উৎসাহ পাইছিল। কেশৱ মহন্ত, ৰুদ্ৰ বৰুৱা, বিষ্ণু প্ৰসাদ বাভা, হেমাঙ্গ বিশ্বাসকে ধৰি বিভিন্ন গৰাকীৰ সংস্পৰ্শই তেওঁৰ সংগীত চৰ্চা আৰু সংগীত কলাক অনন্য স্তৰলৈ লৈ যায়। অসমীয়া সংগীত জগতৰ গীতিকাৰ নিৰ্মল প্ৰভা বৰদলৈৰ গীতে যিদৰে প্ৰাণ পাই উঠিছিল জয়ন্ত হাজৰিকাৰ কণ্ঠত, নৱকান্ত বৰুৱা, তফজ্জুল আলীৰ গীতে যিদৰে প্ৰাণ পাই উঠিছিল ড°বীৰেন্দ্ৰ নাথ দত্তৰ কণ্ঠত; একেদৰে কেশৱ মহন্তৰ গীত সমূহে জীৱন্ত ৰূপ পাইছিল খগেন মহন্তৰ কণ্ঠত, যাৰ পৰিণতিত দুয়োগৰাকীয়েই হৈ পৰিছিল কিংবদন্তি অসমীয়া। ৭০-৮০ ৰ দশকত তদানীন্তন ছোভিয়েট ৰাছিয়াৰ সমাজবাদী চিন্তাই বিশ্বৰ কোণে কোণে প্ৰসাৰতা লাভ কৰিছিল। অনুৰূপভাৱে অসমতো সমাজবাদৰ সমৰ্থক কেশৱ মহন্তৰ গীতৰ জৰিয়তে প্ৰকাশ পাইছিল সৰ্বহাৰাৰ মুক্তি চেতনা, ধ্বনিত হৈছিল নিপীড়িত, নিৰ্যাতিতসকলৰ আৰ্তনাদ। আৰু সেয়া জীৱন্ত প্ৰকাশ ঘটিছিল খগেন মহন্তৰ বলিষ্ঠ কণ্ঠেৰে নিগৰিত হৈ। খগেন মহন্ত হৈ পৰিছিল গণ শিল্পী খগেন মহন্ত।

তবলা শিক্ষাৰে সংগীত জীৱনৰ পাতনি মেলা খগেন মহন্তৰ প্ৰতিটো আধুনিক গীততেই কিন্তু প্ৰস্তুতি হৈছিল অসমৰ থলুৱা লোক-সংগীতৰ প্ৰতিধ্বনি। ১৯৫৭

অসমতো সমাজবাদৰ
সমৰ্থক কেশৱ মহন্তৰ
গীতৰ জৰিয়তে প্ৰকাশ
পাইছিল সৰ্বহাৰাৰ মুক্তি
চেতনা, ধ্বনিত হৈছিল
নিপীড়িত,
নিৰ্যাতিতসকলৰ আৰ্তনাদ।
আৰু সেয়া জীৱন্ত প্ৰকাশ
ঘটিছিল খগেন মহন্তৰ
বলিষ্ঠ কণ্ঠেৰে নিগৰিত
হৈ। খগেন মহন্ত হৈ
পৰিছিল গণ শিল্পী খগেন
মহন্ত।



চনতে তেওঁ প্ৰথমবাৰৰ বাবে গাইছিল কেশৱ মহন্তৰ কথা আৰু ৰুদ্ৰ বৰুৱাৰ সুৰেৰে অসমীয়া আধুনিক সংগীত জগতৰ অন্যতম শ্ৰেষ্ঠ গীত হিচাপে আখ্যায়িত 'কলৰে পাততে কাউৰী পৰে' ... গীতটো।

৬০ ৰ দশকৰ ভাষা আন্দোলনত জড়িত হৈ বিষ্ণু প্ৰসাদ ৰাভা, হেমাংগ বিশ্বাস, যুগল দাস আদি কিংবদন্তি পুৰুষৰ সংস্পৰ্শত নিজৰ আদৰ্শ, জাতি, মাটি আৰু মানুহৰ প্ৰতি প্ৰেম অধিক গাঢ় হৈ পৰিছিল, যিয়ে তেওঁক নিজ কৰ্মৰ জৰিয়তে সেৱা আগবঢ়াই যাবলৈ উদ্বুদ্ধ কৰিছিল।

লোক-সংগীতক বিভিন্ন মাধ্যমেদি তেওঁৰ কণ্ঠত সংৰক্ষণ কৰি খগেন মহন্তই এটা যাউতিযুগীয়া কাম কৰিছিল। বিশেষকৈ গাঁৱে-ভূঞা বিভিন্ন চহা লোকৰ মুখত প্ৰচলিত বিহুনাংক সমূহ, বিহু নামৰ সুৰ সমূহ অতি কষ্টৰে এগৰাকী গৱেষক ছাত্ৰৰ দৰে সংগ্ৰহ কৰি নিজে কণ্ঠ নিগৰাই অধিক জীপাল কৰি তুলিছিল। আজি বিহুনাংক-বিহুগীতৰ প্ৰকৃত ঠাঁচ বিচাৰি খগেন মহন্তৰ ৰেকৰ্ডিং সমূহ খুঁচৰি লাগে লোক-সংগীতৰ একোজন গৱেষক ছাত্ৰয়ো। আনহাতে, সংগীতজ্ঞ তথা গায়কসকলে তুলনামূলক ভাৱে অৱহেলাৰ দৃষ্টিভংগীৰে চোৱা শিশুগীতৰ ক্ষেত্ৰখনলৈকো খগেন মহন্তই কেইবাটাও গীতেৰে অৱদান আগবঢ়াই গৈছে অকণিৰ গীতসমূহৰ জৰিয়তে - বাঁহৰ মুচা বগৰীৰ গুড়া/ এটা যে আছিল বুঢ়া। সৰু ল'ৰাবোৰে মাতে জোৰে জোৰে / ক'লৈ যোৱা তলো খুড়া।

অথবা - 'বৰষুণৰ বতৰত মইনা নুঠে মটৰত'.. আদি শিশুগীত আজিও কালজয়ী। অৰ্চনা মহন্তৰ সৈতে মেলা যুগ্ম জীৱনে তেওঁৰ সংগীত সাধনাক আৰু গতিশীল কৰি তুলিছিল। সৌ সিদিনালৈকে খগেন মহন্ত, অৰ্চনা মহন্ত যুটিয়ে শদিয়াৰ পৰা ধুবুৰীলৈকে বিহুতলীয়েই হওক অথবা অন্যান্য সংগীতানুষ্ঠানেই হওক, এটা সুকীয়া সম্ভ্ৰান্ত মাদকতা আনি দিছিল। আকাশবাণী, দূৰদৰ্শন, শ্ৰব্য ৰেকৰ্ডিং আদি প্ৰত্যেকতেই অসমৰ ৰাইজৰ চেনেহৰ যুটিলৈ পৰিণত হৈছিল খগেন-অৰ্চনা যুটি। বিহুগীত, আধুনিক গীত, লোকগীত আদি প্ৰত্যেকটো যুগজয়ী অবদান আগবঢ়াইছিল একেলগে মৃত্যুৰ প্ৰাকমুহূৰ্তলৈকে। ক'বলৈ গ'লে অসমীয়া সংগীত জগতখনত দিলীপ শৰ্মা, সুদক্ষিণা শৰ্মা আৰু খগেন মহন্ত-অৰ্চনা মহন্ত এই দুই দম্পতীৰ মহান যুটিয়ে দুটা যুগৰ সৃষ্টি কৰি গৈছে শিল্পী সত্তা হিচাপে।

শিল্পীসত্তা সদায়েই বৈচিত্ৰ্যপূৰ্ণ আৰু বিশাল।

অনুৰূপভাবেই খগেন মহন্তৰো। এটা জীৱনাদৰ্শক বিশ্বাস কৰি জাতীয় দায়বদ্ধতাৰে গীত গাইছিল খগেন মহন্তই। থলুৱা সংগীতৰ প্ৰসাৰৰ বাবেই জীৱন পাত কৰিছিল। জীৱন সংগীকো জীৱন পথৰ সহযাত্ৰী কৰি আগুৱাই নিছিল। এই বিশাল জীৱন পৰিক্ৰমাত সংযোজন ঘটিছিল ১৯৫৯ চনত মাইচৰত অনুষ্ঠিত সদৌ ভাৰত আন্তঃ বিশ্ববিদ্যালয় যুৱ মহোৎসৱত পৰমাপৰাগত বাদ্য 'খোল' বজাই সমগ্ৰ ভাৰতৰ ভিতৰতেই প্ৰথম পুৰস্কাৰ লাভ কৰাৰ পৰা আৰম্ভ কৰি জীৱনজোৰা সাধনাৰে ফ্লিমট্ৰাফট বঁটা সংগীত নাটক একাডেমী, শ্ৰীময়ী বঁটা, সংগীতাচাৰ্য আদি সন্মান প্ৰাপ্তিলৈকে বিভিন্ন পৰিক্ৰমা। সংযোজিত আছে আকাশবাণীয়ে 'এ' গ্ৰেডৰ শিল্পীৰূপে স্বীকৃতি দিয়াৰ পৰা আৰম্ভকৰি এই জাতীয় অনুষ্ঠানটোৰ সৈতে জড়িত হৈ অনুষ্ঠানটোক নেতৃত্ব দি আগবঢ়াই নিয়া এক সুদীৰ্ঘ পৰিক্ৰমা। নেপালৰ কাঠমাণ্ডুৰ ঐতিহাসিক 'ৰয়েল হল'ত ১৯৬৫ চনত কৰা গীত পৰিৱেশনত আপ্ত হৈ তদানীন্তন নেপাল অধিপতি ৰজা ধৰ্মৰাজ থাপাই নিজৰ টুপী খুলি পিন্ধাই দিয়া পৰিক্ৰমাও অন্য এক সংযোজন, যি সমূহৰ বিষয়ে সুকীয়াকৈ বিস্তাৰিতভাৱে অধ্যয়ন আৰু গৱেষণাৰ প্ৰয়োজন।

অসমৰ সংগীতৰ পথাৰখনত এটা সময় আছিল যেতিয়া খগেন মহন্ত বিহীন বিহুতলী এখনৰ কথা কল্পনা কৰিব পৰা নহৈছিল। কিন্তু বিহুতলী উকা কৰি বিহু সম্ৰাট আঁতৰি গ'ল সময়ৰ আহানত। উকা হ'ল লোক সংগীতৰ জগতখনো। ১৯৪২ চনৰ পৰা ২০১৪ চনলৈকে ৭২ বছৰীয়া জীৱনকালত সংগ্ৰাম, সাধনা, নিজ কৰ্মৰ মাজেদি জাতি-মাটি আৰু মানুহক ভালপোৱাৰে আঁকোৱালী নিজকে অসমী আইৰ চৰণত স্থাপিত কৰি থৈ গ'ল সমসাময়িক সময়ৰ এগৰাকী শ্ৰেষ্ঠ অসমীয়া হিচাপে।

ব্যক্তিগত ভাবে এই মহান শিল্পীগৰাকীক বিভিন্ন সময়ত লগ পাইছিলোঁ। তেওঁৰ ভাতৃ দ্বিগেন মহন্তৰ সৈতেও আমাৰ সম্পৰ্ক ঘনিষ্ঠ। শেষবাৰৰ বাবে তেওঁৰ সৈতে মুখামুখি হৈছিলো ওদালগুৰি জিলাৰ উপায়ুক্ত হিচাপে থাকোঁতে ২০১২ চনত কলাইগাঁৱৰ এটা অনুষ্ঠানত সহধৰ্মিনী অৰ্চনা মহন্তৰ সৈতে সেয়াই আছিল শেষ দেখা, যি স্মৃতি হৈ ৰ'ব আজীৱন। তেওঁলোকৰ সন্তান অংগৰাগেও সৰ্বভাৰতীয় স্তৰত অসমীয়া লোক-সংগীতক লৈয়েই প্ৰতিষ্ঠা লাভ কৰিছে যি আদৰ্শবণীয়। থলুৱা বাদ্য ব্যৱহাৰেৰে থলুৱা লোক সংগীতক লৈয়ে জীৱনপাত কৰা খগেন মহন্ত 'যুগদ্রষ্টা' হৈ থাকিব অসমীয়া জাতি থকালৈকে।

শ্ৰীযুত থানেশ্বৰ মালাকাৰ দেৱ অসম সচিবালয়ৰ প্ৰথমিক শিক্ষা বিভাগৰ সচিব ৰূপে কৰ্মৰত আৰু প্ৰাক্তন উপায়ুক্ত, ওদালগুৰি।

শংকৰদেৱৰ নাটত অসমৰ লোক-সাংস্কৃতিক উপাদান : এটি অধ্যয়ন

ড° মীৰা বৈশ্য

সহকাৰী অধ্যাপিকা, অসমীয়া বিভাগ

অ

সমীয়া ভাষা-সাহিত্যৰ ভেঁটি সুদৃঢ় কৰি ইয়াক বিশ্বৰ দৰবাৰত প্রতিষ্ঠিত কৰাত যিগৰাকী পুৰোধা ব্যক্তিৰ অক্লান্ত শ্রম নিহিত হৈ আছে, সেইগৰাকীয়েই অসমীয়া জাতিৰ শ্রেষ্ঠ সম্পদ মহাপুৰুষ শংকৰদেৱ। ভাষা-সাহিত্য-কলা-সংস্কৃতিৰ প্রতিটো দিশকেই নিজস্ব আলোকেৰে আলোকিত কৰি অসমীয়া জাতিক তেওঁ দি গৈছে এক স্বকীয় পৰিচয়।

মহাপুৰুষ শংকৰদেৱেই হৈছে অসমীয়া নাট্য-সাহিত্যৰ জনক। তেওঁৰ পূৰ্বে অসমতে নহয়, ভাৰতৰ আন অঞ্চলতো থলুৱা ভাষাত নাট ৰচিত হোৱাৰ নিদৰ্শন পোৱা নাযায়। নৱবৈষ্ণৱ ধৰ্ম প্ৰচাৰৰ উদ্দেশ্য আগত ৰাখি শংকৰদেৱে প্ৰাচীন সংস্কৃত নাট, অসমৰ পৰম্পৰাগত লোক-নাট্যানুষ্ঠানসমূহ আৰু সমকালীন ভাৰতীয় লোক-নাট্যানুষ্ঠানসমূহৰপৰা সমল সংগ্ৰহ কৰি নিজস্ব মৌলিকতাৰে অসমীয়া সাহিত্যৰ অনৱদ্য 'অংকীয়া নাট'ৰ জন্ম দিয়ে। অৱশ্যে, শংকৰদেৱে নাট বুজাবৰ কাৰণে 'নাট', 'নাটক' আৰু 'যাত্ৰা' শব্দহে ব্যৱহাৰ কৰিছিল। 'অংকীয়া নাট' শব্দটো পৰৱৰ্তীকালৰ সংযোজন। মুখ্যতঃ জনসাধাৰণৰ মাজত নৱবৈষ্ণৱ ধৰ্ম প্ৰচাৰৰ উদ্দেশ্যেই নাটবোৰ ৰচিত হৈছিল আৰু সত্ৰ, নামঘৰ আদিত অভিনীত হৈছিল। শংকৰদেৱে একেধাৰে ছখন নাট ৰচনা কৰে; সেয়া হ'ল - *পত্নীপ্ৰসাদ*, *কালিয় দমন*, *কেলিগোপাল*, *ৰুক্মিণী হৰণ*, *পাৰিজাত হৰণ* আৰু *ৰামবিজয়*। এই ছখন অনৱদ্য অংকীয়া নাটেৰে শংকৰদেৱে অসমীয়া নাট্য-সাহিত্যৰ মূল ভেঁটি দৃঢ়ৰূপত প্রতিষ্ঠা কৰিবলৈ সক্ষম হয়।

মনকৰিবলগীয়া যে, শংকৰদেৱৰ নাটৰ নায়ক কৃষ্ণ বা ৰাম - সৰ্বভাৰতীয় পটভূমিৰ চৰিত্ৰ যদিও, শংকৰদেৱে অসমীয়া সমাজ আৰু সংস্কৃতিৰ পটভূমিত নাটকেইখনক থলুৱা সম্পদৰ ৰূপত সুন্দৰকৈ সজাই-পৰাই তুলিছে। সেইবাবে প্ৰায় আটাইকেইখন নাটতে অসমৰ লোক-সাংস্কৃতিক উপাদানসমূহ খুন্দাখাই সোমাই আছে।

সাহিত্য, সমাজ আৰু সংস্কৃতি-এটাৰ লগত আনটো ওতঃপ্ৰোতভাৱে জড়িত। সাহিত্যত সমাজ আৰু সংস্কৃতিৰ



প্রতিচ্ছবি প্রতিফলিত হয়। সেয়েহে কোনো সাহিত্যিকে সমাজ আৰু সংস্কৃতিক বাদ দি সাহিত্য সৃষ্টি কৰিব নোৱাৰে। এককথাত, সাহিত্য হৈছে সমাজৰ দাপোণস্বৰূপ। প্রত্যেক সাহিত্যতেই সমসাময়িক সমাজ আৰু সংস্কৃতিৰ ৰূপ বিদ্যমান।

মহাপুৰুষ শংকৰদেৱৰ ৰচনাৰাজিৰ মাজতো সেইসময়ৰ অসমীয়া সমাজ আৰু সংস্কৃতিৰ প্রতিচ্ছবি প্রতিফলিত হৈছে। তেওঁৰ নাটকেইখনো ইয়াৰ ব্যতিক্রম নহয়। শংকৰদেৱ বিৰচিত ছয়োখন নাটতে অসমীয়া লোক-সংস্কৃতিৰ উপাদান কম-বেছি পৰিমাণে পোৱা যায়।

লোক-সংস্কৃতি (Folklore) হৈছে সংস্কৃতিৰ এটা প্রধান ভাগ। অসমীয়া লোক-সংস্কৃতিক চাৰিটা ভাগত ভগোৱা হৈছে - (ক) মৌখিক লোকবিদ্যা বা লোকসংস্কৃতি, (খ) সামাজিক লোকপ্রথা বা লোকাচাৰ, (গ) ভৌতিক সংস্কৃতি আৰু (ঘ) লোক-পৰিৱেশ্যকলা (নবীন চন্দ্ৰ শৰ্মা : অসমীয়া লোকসংস্কৃতিৰ আভাস, ১৯৯৫, পৃ.45)। ইয়াৰে মৌখিক লোকবিদ্যাৰ ভিতৰত পৰে লোককবিতা, লোক-কাহিনী, লোকোক্তি, লোকভাষা আদি। সামাজিক লোকপ্রথা বা লোকাচাৰৰ পৰিসীমাত উৎসৱ-অনুষ্ঠান,

খেল-ধেমালি, লোক-ঔষধ আৰু লোকধৰ্ম পৰে। তেনেদৰে, ভৌতিক সংস্কৃতিৰ ভিতৰত প্রাত্যহিক জীৱনৰ প্ৰয়োজনীয় ভৌতিক বস্তু, যেনে - বাচন-বৰ্তন, ঘৰ-দুৱাৰ, আ-অলংকাৰ, স্থপতিবিদ্যা, ৰন্ধন-প্ৰণালী, চিত্ৰকলা আদিক সামৰিব পাৰি। আকৌ লোক-কলা বা পৰিৱেশ্য কলা-ৰীতিৰ ভিতৰত পুতলা নাচ, ঢুলীয়া, খুলীয়া, ভাউৰীয়া, ওজাপালি, দেওধনী, দেৱদাসী, কুশানগান, ভাৰীগান, ভাওগান, ফাৰকান্টি, খেবাই, বাগৰুশা আদি অনুষ্ঠান পৰে। এনে বিবিধ প্ৰকাৰৰ উপাদানে অসমীয়া লোক-সংস্কৃতিক বৈচিত্ৰ্য ৰূপ প্ৰদান কৰিছে।

শংকৰদেৱৰ নাটকেইখনতো অসমীয়া লোক-সংস্কৃতিৰ যথেষ্ট উপাদান পোৱা যায়। শংকৰদেৱ আছিল সহজ-সৰল মাটিৰ মানুহ। তেওঁৰ নাটৰ উদ্দেশ্য যদিও সৰ্বসাধাৰণৰ মাজত নৱবৈষ্ণৱ ধৰ্ম প্ৰচাৰ কৰা বা 'কৃষ্ণস্ত ভগৱান স্বয়ম্' - এই তত্ত্ব প্ৰতিষ্ঠা কৰা; তথাপিও তেওঁ নাটৰ প্ৰায় ঠাইতেই সৰ্বসাধাৰণৰ উপভোগ্যকৈ কৃষ্ণ বা ৰাম চৰিত্ৰক সাধাৰণ মনুষ্য ৰূপতো ব্যক্ত কৰিছে। তেওঁৰ নাটৰ চৰিত্ৰ যদিও সৰ্বভাৰতীয় পটভূমিৰপৰা বুটলি অনা হৈছে; কিন্তু এই চৰিত্ৰসমূহক অসমীয়া মাটি-পানীৰে জীপাল কৰি তোলা



হৈছে। সেইবাবে, তেওঁৰ নাটত অসমীয়া সমাজ, অসমীয়া প্ৰকৃতি, অসমীয়া লোকজীৱনৰ প্ৰায়বোৰ দিশেই জীৱন্ত ৰূপত উদ্ভাসিত হৈছে। তেওঁ বিৰচিত ছয়োখন নাটৰ পৰাই এনে কিছু তথ্য দিবলৈ যত্ন কৰা হৈছে।

পত্নীপ্ৰসাদ :

পত্নীপ্ৰসাদ নাটখনিৰ কাহিনীভাগ ভাগৱতৰ দশম স্কন্ধৰপৰা লোৱা হৈছে। নাটখনিত কৃষ্ণই তেওঁৰ সমনীয়া গোপবালকসকলৰ লগত বৃন্দাবনত গৰু চৰাবলৈ যাওঁতে ভোকত আতুৰ হৈ ব্ৰাহ্মণ তথা ব্ৰাহ্মণ পত্নীসকলৰপৰা ক্ষুধা নিবাৰণৰ বাবে অন্ন বিচৰাৰ কাহিনী ব্যক্ত হৈছে। এই নাটখনিৰ কাহিনীভাগ বিচাৰ কৰোঁতে অসমীয়া লোকসংস্কৃতিৰ দুটা দিশ দৃষ্টিগোচৰ হৈছে; সেয়া হ'ল -

(১) অসমীয়া লোকসমাজত ক্ষুধাতুৰক অন্ন দান কৰা কথাটো পৱিত্ৰ বুলি জ্ঞান কৰা হয়। পত্নীপ্ৰসাদ নাটতো ক্ষুধাত আতুৰ ৰাম-কৃষ্ণ আৰু গোপবালকসকলক ব্ৰাহ্মণ পত্নীসকলে অন্ন দান দিছে; যেনে -

“ওহি শুনি ব্ৰাহ্মণীসৰ পৰম হৰষিত মনে শ্ৰীকৃষ্ণক প্ৰতি পৰম সুগন্ধি অন্ন ব্যঞ্জন, পিঠাপননা, পৰমান্ন, পনস, শুক্ল চেনি, বহুবিধ ষড়্ৰস, বিচিত্ৰ পাত্ৰ ভৰি লয়া কলু যৈচে চলল, তা দেখহ, শুনহ।”

(মহিম বৰা (সম্পা.): শংকৰদেৱৰ নাট, ২০০৮, পৃ. ৪১)

ইয়াত উল্লিখিত পিঠা-পনা, পৰমান্ন আদি অসমীয়া পৰম্পৰাগত খাদ্যাভাসৰ অন্তৰ্গত।

(২) অসমীয়া সমাজত তুলসীক নিৰ্মালিকৰূপে ব্যৱহাৰ কৰা হয়। পত্নীপ্ৰসাদ নাটতো এই কথা

পোৱা যায় -

“তোহাৰি চৰণ নিৰ্মাল্য তুলসী, তাহেক শিৰে ধৰি কহোঁ, দাসী হুয়া ৰহব।” (উক্ত গ্ৰন্থ; পৃ. ৪৫)

কালিয় দমন :

কালিয় দমনৰ কাহিনীভাগ শংকৰদেৱে ভাগৱতৰ দশমস্কন্ধৰ ষোড়শ-সপ্তদশ অধ্যায়ৰ বিৱৰণৰ ভেটিত ৰচনা কৰিছে (সত্যেন্দ্ৰনাথ শৰ্মা : অসমীয়া নাট্য সাহিত্য; ১৯৯৬, পৃ. ৪৫)। শ্ৰীকৃষ্ণই লগৰীয়াসকলৰ সৈতে বৃন্দাবনত গৰু চৰাবলৈ যাওঁতে কালিন্দী হুদৰ পানী খাই গোপবালকসকল অচেতন হৈ পৰে। কৃষ্ণই হুদত জাপ দি এই হুদত থকা বিষধৰ কালি সৰ্পক দমন কৰি ৰয়ণক দ্বীপলৈ নিৰ্বাসন দিয়ে। সেইদিনাখন ৰাতিয়েই

তেওঁলোকক বৃন্দাবনত বনজুয়ে বেঢ়ি ধৰাত কৃষ্ণই নিজ মুখেৰে সেই বনান্ধি পাণ কৰে। সাধাৰণভাৱে নাটখনৰ কাহিনী এয়াই। এই নাটখন অধ্যয়নৰ অন্তত পোৱা অসমীয়া লোকসংস্কৃতিৰ উপাদান বিশেষ হ'ল:

(১) অসমীয়া সংস্কৃতিত জনবিশ্বাসে এক বিশেষ গুৰুত্বপূৰ্ণ ভূমিকা গ্ৰহণ কৰে। ঘৰত কিবা অমংগল হ'লে তাৰ বিভিন্ন লক্ষণ আগতীয়াকৈ ফুটি উঠে বুলি জনবিশ্বাস আছে। কালিয়দমন নাটতো শ্ৰীকৃষ্ণক কালিনাগে দংশন কৰাৰ পাছত গকুলত তেনে অমংগলৰ ছবি ফুটি উঠা দেখা যায় -

“গোকুলত নানা বিমঙ্গল মিলল : ঘন ঘন ভূমিকম্প যায় : নিৰ্ঘাত পৰয় : ঘৰে ঘৰে ফেৰুৱা আৰৱ কৰে : অনাবাৰে বৃক্ষসৰ উভৰি পৰে : স্ত্ৰীক দক্ষিণ পুৰুষক বাম ফন্দয় : তাহে পেখি সব লোক মহাভিত্তি ভেল।” (উক্ত গ্ৰন্থ; পৃ. ১১১)

কেলিগোপাল বা ৰাসক্ৰীড়া :

শংকৰদেৱৰ সাহিত্যকৰ্মৰ ভিতৰত ৰাসক্ৰীড়াৰ এক বিশেষ স্থান আছে। সেইবাবে কেলিগোপাল নাটখন ৰাসক্ৰীড়া বুলিও জনাজাত। আনকেইখন নাটৰ দৰে এই নাটৰো মূল বিষয়বস্তু ভাগৱত পুৰাণৰ পৰাই সংগ্ৰহ কৰিছে। নাটখনত শ্ৰীকৃষ্ণই তেওঁৰ একান্ত ভক্তা গোপীসকলৰ মনোবাঞ্ছা পূৰণৰ হেতু তেওঁলোকৰ লগত মিলিত হৈ ৰাসক্ৰীড়া কৰিছে। এই নাটখনিৰ মাজত পোৱা অসমীয়া লোকসংস্কৃতিৰ উপাদানকেইটা হ'ল -

(১) অসমীয়া লোকসংস্কৃতিত তামোল-পাণৰ ভূমিকা অপৰিহাৰ্য; কেলিগোপাল নাটতো ইয়াৰ প্ৰকাশ বিদ্যমান -

“তদনন্তৰ গোপীসৰ শ্ৰীকৃষ্ণক সেৱা কৰয় লাগল। কাহাঁ পীতবস্ত্ৰ পৰিধান কৰাৰে। ... কাহাঁ কদম্ব মালা গাঠি গলে পিন্ধাৱয়। কাহাঁ তাম্বুল সাজি যোগাৱয়।” (উক্ত গ্ৰন্থ; পৃ. ২২৫)

(২) সমগ্ৰ নাটখনতে অসমীয়া প্ৰকৃতি জগতৰ চিত্ৰ বিৰাজমান; যেনে -

“বকুল কদম্ব বন্দুলি বক তুলসী।

তোহোঁ সব পৰ উপকাৰী।।” (উক্ত গ্ৰন্থ; পৃ. ২০৮)

(৩) একেদৰে, শপত দিয়া, গালি-শপনি দিয়া আদি কাৰ্যও অসমীয়া লোকজীৱনৰ আন এক বৈশিষ্ট্য;

এই বৈশিষ্ট্যটোও নাটখনত বিদ্যমান -

(ক) শপত দিয়া কাৰ্য - “হামাক শপত উঠহ। পৰম উৎসুকে ৰাসকেলি কৰসিয়া।” (পৃ. ২০৯)

(খ) গালি-শপনি -



“কুকুৰা বাৰে জানি বজনী শেষ

তাকু শপয় পুত মাথে।

আজু বৈৰিণী নিশি নিমিষে

পুহাৰলি

হামাকু তেজল প্ৰাণনাথে।।” (পৃ. ২২৭)

ৰুক্মিণীহৰণ :

ৰুক্মিণীহৰণ শংকৰদেৱৰ এখন উল্লেখযোগ্য নাট। ইয়াৰ মূল আধাৰ গ্ৰন্থও ভাগৱত পুৰাণ। শ্ৰীকৃষ্ণ আৰু ৰুক্মিণীৰ প্ৰেম তথা বিবাহ এই নাটখনৰ মূল বিষয়বস্তু। এই নাটখনত অসমীয়া লোকসংস্কৃতিৰ উপাদান খুন্দা খাই আছে। উদাহৰণ স্বৰূপে —

(১) অসমীয়া সমাজত অতি প্ৰাচীনকালৰেপৰা সখী পতা ব্যৱস্থা প্ৰচলিত; ৰুক্মিণীহৰণ নাটতো মদনমঞ্জৰী আৰু লীলাৱতীক ৰুক্মিণীৰ সখীৰূপত পোৱা যায়।

(২) ৰুক্মিণীৰ বিবাহৰ ক্ষেত্ৰত অসমীয়া বিবাহৰ বাস্তৱ ছবি এখন নাটখনত পোৱা যায়। অসমীয়া সমাজত ছোৱালী বিয়াৰ উপযুক্ত হ'লে মাক-বাপেকৰ চিন্তা বৃদ্ধি পায় আৰু জ্ঞাতি-কুটুম্বৰ লগত আলোচনা কৰা হয়। ৰুক্মিণীহৰণ নাটতো এই চিত্ৰ বিদ্যমান —

“আহে পাত্ৰমন্ত্ৰী জ্ঞাতি সৱ, হামাৰ দুহিতা ৰুক্মিণী বিৱাহক যোগ্যা ভেল। কন্যাক সদৃশ বৰ কোন থানে থিক, সৱহি বিমৰিষ কয় বোল।”

(মহিম বৰা (সম্পা.)ঃ শংকৰদেৱৰ নাট, ২০০৮, পৃ. ১৪৯)

(৩) অসমীয়া লোকবিশ্বাসত নাৰীৰ বাওঁ অংগৰ কম্পন শুভফলদায়ক বুলি বিবেচিত হয়।

ৰুক্মিণীহৰণতো কৃষ্ণৰ আগমনত ৰুক্মিণীৰ বাওঁ অংগ নাচি উঠিছে - “আহে সখিসৱ, হামাৰ বাম অঙ্গ ফন্দে। কোন শুভ বাত কহে, ইহা নাহি জানু।।”

(উক্তগ্ৰন্থ; পৃ. ১৬৫)

(৪) ৰুক্মবীৰৰ চৰিত্ৰটোৰ মাজত অসমীয়া সমাজত প্ৰায়ে দেখা বৰপোৰ প্ৰতিচ্ছবি বিদ্যমান।

(৫) তামোল-পাণৰ ব্যৱহাৰ নাটখনৰ প্ৰায় ক্ষেত্ৰতেই দেখা যায়।

(৬) ইয়াৰ উপৰিও, অসমীয়া সমাজত প্ৰচলিত কিছু ৰীতিনীতি, যেনে — পত্নীয়ে স্বামীক সেৱা কৰা, পিতৃয়ে কন্যাদান কৰা, দৰা-কইনাক গৃহ প্ৰৱেশ কৰোৱা, কইনাৰ মুখচন্দ্ৰিকা আদি

ৰুক্মিণীহৰণ নাটতো বিদ্যমান; যেনে —

(ক) “সখিসৱ সহিতে হাস বিলাস দৰশিয়ে, কৌতুকে স্বামীক সেৱা কৰিতে চললি।” (পৃ. ১৭৮)

(খ) “দেৱী দেৱকী পৰম মঙ্গল বাদ্য ভাঙে আসি কহো, বৰ কন্যাক হাত এক ঠাম কৰিকহো বহুতৰ উৎসৱে গৃহ পৰবেশ কৰাৱল।” (পৃ. ১৮২)

(গ) “ৰাজা ভীষ্মক কন্যা সম্প্ৰদান কৰিয়ে বৰ কন্যাক কেশ এক ঠাম কয়ে কহো, পানী ঢালিতে তথি যৈচে কৌতুক মিলল; আহে লোক তাহে দেখহ, শুনহ।” (পৃ. ১৮৪)

(৭) সমগ্ৰ নাটখনতে জতুৱা ঠাঁচ, খণ্ডবাৰা, প্ৰবচন আদি অসমীয়া মৌখিক লোকবিদ্যাৰ অন্তৰ্গত লোককথা ঠাঁহ খাই আছে; যেনে —

(ক) “যৈচে কদলিক বাতে উপাৰল।” (পৃ. ১৫২)

(খ) “সিংহক ভাৰ্য্যাক শৃগাল অভিলাষ।” (পৃ. ১৫৪)

(গ) “যৈচে মত্ত সিংহ চলইছে।” (পৃ. ১৭১)

(ঘ) “যোনো কাচক চাহিতে মাণিক হৰায়।” (পৃ. ১৭২)

(ঙ) “যৈচে পতঙ্গ অগনিত জাস কয়ল।” (পৃ. ১৮০);

ইত্যাদি।

পাৰিজাত হৰণ :

নাট্য ধৰ্মৰ দিশৰপৰা শংকৰদেৱৰ শ্ৰেষ্ঠ নাটখন হ'ল পাৰিজাত হৰণ (সত্যেন্দ্ৰনাথ শৰ্মা : অসমীয়া নাট্য সাহিত্য; ১৯৯৬, পৃ. ৫১) পাৰিজাত হৰণ ৰ মূল কাহিনী ভাগৱত পুৰাণ, হৰিবংশ আৰু বিষ্ণুপুৰাণত পোৱা যায়। শংকৰদেৱে নাট্যবস্তু আকৰ্ষণীয় কৰিবৰ নিমিত্তে ভাগৱত আৰু হৰিবংশৰ কথাবস্তু লগ লগাইছে। স্বৰ্গৰপৰা সত্যভামাৰ নিমিত্তে পাৰিজাত ফুল অনা আৰু নৰকাসুৰক বধ কৰাৰ কাহিনীৰে নাটখনৰ মূল কাহিনীভাগ বিবৃত হৈছে। এই নাটখনতো অসমৰ লোকসংস্কৃতিৰ ভালেমান কথাৰ মিল আছে —

(১) অসমীয়া লোকজীৱনত ঘৰলৈ দেৱ-দ্বিজ আহিলে পবিত্ৰ জ্ঞান কৰা হয়; পাৰিজাত হৰণতো নাৰদৰ আগমনক পবিত্ৰ বুলি জ্ঞান কৰা হৈছে —

“হে মুনিৰাজ। তুহু কুশলে আৱল। আঃ তোহাৰি আগমনে আজু হামাৰ দ্বাৰকাপুৰী পৱিত্ৰ ভেল।” (উক্তগ্ৰন্থ; পৃ. ৬২)

(২) পতিপ্ৰাণা পত্নীয়ে স্বামীক সেৱা কৰা সংস্কাৰো নাটখনত পৰিদৃশ্যমান —

“কৌতুকে ৰুকমিনী
নমিয়ে স্বামীক পাৰে
মাগে আজুৰি যোৰি হাত ।” (পৃ. ৬১)

(৩) এই নাটখনতো সত্যভামাৰ সখী ৰূপত ইন্দুমতীক পোৱা যায়। অসমীয়া সমাজৰ সখীপতা ৰীতিটো ইয়াতো বিদ্যমান।

(৪) কলহপ্ৰিয় নাৰদৰ চৰিত্ৰটো অসমীয়া গ্ৰাম্য জীৱনৰপৰা বুটলি অনা বুলি ক’লেও বঢ়াই কোৱা নহয়।

(৫) শপত দিয়া কাৰ্য অসমীয়া লোকসংস্কৃতিত বিৰাজমান। নাটখনতো শ্ৰীকৃষ্ণই সত্যভামাক শপত দিছে — “প্ৰিয়ে, হামাক শপত, উঠহ, উঠহ।” (পৃ. ৬৯)

(৬) অসমীয়া সমাজত শাঙ্ক-শঙ্কৰ তথা বৰজনাৰ আঁঠুকাটি সেৱা লোৱাৰ লোকাচাৰ প্ৰচলিত। ইয়াতো শচী আৰু সত্যভামাই শাঙ্কৰক অদিতিক আঁঠুকাটি সেৱা কৰিছে —

“শচী সহিত সত্যভামা অদিতি শাঙ্কক জানুপাৰি প্ৰণাম কয়ল।” (পৃ. ৭৯)

(৭) শচী-সত্যভামাৰ গালি-শপনি অসমীয়া তিবোতাৰ গ্ৰাম্য কলহৰ চানেকি বুলি নিঃসন্দেহে ক’ব পাৰি। গালি-শপনিৰ মাজে মাজে প্ৰাচীন লোকভাষাৰ ব্যৱহাৰো মন কৰিবলগীয়া —

“সত্যভামা বোল।। ... অয়ে পামৰী শচী, ওহি ইন্দুক দেখাই, অতয়ে দৰ্শ কয়লি, অব তোহাৰি ভতাৰক কেছে নাহি পলটাৰ ?” (পৃ. ৮৯)

(৮) ইয়াৰ উপৰিও, নাটখনৰ ঠায়ে ঠায়ে অসমীয়া লোকোক্তিৰ ব্যৱহাৰো দেখা যায় —

(ক) “যেছে লৱঙ্গলতাক বাতে উপাৰল।” (পৃ. ৬৭)

(খ) “কমল নয়নক নীৰ বুৰাৰে।” (পৃ. ৭০); ইত্যাদি।

ৰামবিজয় :

ৰামবিজয় নাট হৈছে শংকৰদেৱৰ জীৱনৰ অন্তিম সাহিত্য কৰ্ম। ৰামায়ণৰ আদিকাণ্ডৰ পৰা ইয়াৰ কথাবস্তু চয়ন কৰা হৈছে। বিশ্বমিত্ৰৰ লগত ৰাম-লক্ষ্মণৰ সিদ্ধাশ্ৰমলৈ গমন, অসুৰ নিধন কৰি জনকৰ স্বয়ম্ভৱ সভাত হৰধনু ভঙ্গ কৰি সীতাক গ্ৰহণ কৰা, পৰশুৰামৰ দৰ্পচূৰ্ণ আৰু শেষত অযোধ্যালৈ সীতাসহ প্ৰত্যাহৰণ, অযোধ্যাত ৰাম-সীতাৰ মহাআয়োজনৰ বিবাহেৰে নাটখনৰ অন্ত পৰিছে। শংকৰদেৱৰ ৰামবিজয় নাটৰ লগত পূৰ্বতে ৰচিত ৰুক্মিণীহৰণ নাটৰ কেইবাটাও দিশত ভালেখিনি মিল পৰিলক্ষিত হয়। এই নাটখনতো অসমীয়া লোকসংস্কৃতিৰ

ছবি খুন্দ খাই আছে —

(১) ইয়াতো মদনমহুৰা আৰু কনকাৱতীক সীতাৰ সখী ৰূপত পোৱা গৈছে। অৰ্থাৎ, অসমীয়া সমাজৰ সখীপতা ৰীতি ইয়াতো পোৱা যায়।

(২) সীতাক জাতিস্মৰ কন্যা ৰূপত উপস্থাপন কৰোঁৱা কথাটোত অসমীয়া সমাজত প্ৰচলিত এটি জনবিশ্বাস - পূৰ্বজন্মৰ ধাৰণাত বিশ্বাস স্থাপন কৰোৱা হৈছে।

(৩) তেনেদৰে শপত দিয়া, আশীৰ্বাদ কৰি তুলসী দিয়া আদি ৰীতিও অসমীয়া লোক বিশ্বাসত প্ৰচলিত। নাটখনতো তুলসীক পৱিত্ৰ বস্তু বুলি জ্ঞান কৰা হৈছে।

“ওহি বুলি আশীৰ্বাদ তুলসী দেলহ শ্ৰীৰাম মাথা পাতি লেলহ।” (উক্তগ্ৰন্থ; পৃ. ২৪৬)

(৪) অসমীয়া মানুহে যিকোনো ভাল কাম কৰিবলৈ গ’লে ডাঙৰৰ আশীৰ্বাদ লয়; ৰামেও হৰধনু ভাঙিবলৈ যোৱাৰ আগত ঋষি বিশ্বামিত্ৰৰ পৰা আশীৰ্বাদ লৈছিল।

(৫) ইয়াৰ উপৰিও, সীতাৰ বাওঁ অঙ্গ নচা, তামোল-পানৰ ব্যৱহাৰ, সীতাৰ মুখচন্দ্ৰিকা কৰা, দৰা-কইনাৰ চুলি একলগ কৰা, দৰাৰ মাতৃ কৌশল্যাই দৰা-কন্যাক আশীৰ্বাদ কৰা, গালি-শপনিৰ চিত্ৰ ইত্যাদি ভালেখিনি দিশ শংকৰদেৱে ৰামবিজয় নাটত অসমীয়া লোকসংস্কৃতিৰপৰা লৈছে; যেনে —

(ক) “কোন ৰাজা আৱল। সত্বেৰে জানগিয়া। হামাক বাম অঙ্গ ফান্দে। কোন কুশল সাধে জানয়ে নাহি।” (পৃ. ২৫১)

(খ) “সোহি সময়ে বৰ কণ্যাক কেশ এক ঠাম কৰিয়ে পানী ঢালিতে ব্ৰহ্মা-ৰুদ্ৰ-ইন্দ্ৰাদি দেৱতাসৰ, যৈচন আনন্দ মিলারল, তা দেখহ, শুনহ।” (পৃ. ২৬২)

(গ) “ৰামক মাতা কৌশল্যা শ্ৰীৰামক বিজয় বাত শুনিয়ে, অনেক স্ত্ৰীসৰ সহিত, পৰম মঙ্গল গীত আনন্দে বাজনা বজাই, বৰ কন্যাক হাত এক ঠাম ধৰি কহ, মহোৎসৱে, গৃহ প্ৰবেশ কৰাৱল।” (পৃ. ২৬৯)

(৬) নাটখনত বিভিন্ন অসমীয়া লোকবাদ্যৰ উল্লেখ পোৱা যায়। যেনে —

“তদনন্তৰে, ঢোল ঢকা, শঙ্খ, গোমুখ, মৃদু মৃদঙ্গ, তাল কৰতাল কাহাল কোলাহাল মহোৎসৱৰ ৰৱ শুনিয়ে জানকী সখিক সম্মুখি বোলল।” (পৃ. ২৫১)

(৭) লোকোক্তিৰ ব্যৱহাৰো মনকৰিবলগীয়া—“যেচে



সিংহক আগু বালেক হৰিণ ।” (পৃ. ২৬১) ইত্যাদি ।

সামৰণি :

এনেদৰে শংকৰদেৱৰ আটাইকেইখন নাটৰে আভ্যন্তৰীণ বিচাৰ্যৰপৰা দেখা যায় যে, তেওঁ নাটৰ জঁকাটো ভাৰতীয় প্ৰেক্ষাপটৰপৰা লৈছে যদিও, অসমীয়া লোকজীৱন আৰু লোক-সংস্কৃতিৰ সমলেৰে তাত বক্ত-মাংসৰ সংযোগ কৰিছে। সেইবাবে নাটকেইখনত অসমীয়া প্ৰকৃতি জগতখন মূৰ্ত হৈ উঠাৰ লগতে আ-অলংকাৰ, সাজ-পাৰ, বাদ্যযন্ত্ৰ, লোকবিশ্বাস, ৰীতি-নীতি আদি প্ৰায় দিশতে অসমীয়া জনজীৱনৰ প্ৰভাৱ পৰিছে। তদুপৰি, পুতলা নাচ, ওজাপালি, ঢুলীয়া নাচ আদি অসমীয়া লোক-

পৰিৱেশ্যকলাৰপৰা আহৰিত সুত্ৰধাৰ, মুখা, সাজ-পাৰ আদি থলুৱা প্ৰভাৱো নাটকেইখনত উপলব্ধ হৈছে। সেইবাবে ক’ব পাৰি যে, অসমীয়া লোক-জীৱন আৰু লোকসংস্কৃতিৰ প্ৰকাশে শংকৰদেৱৰ নাটকেইখনত সোণত সুৰগা চৰাইছে ।

সহায়ক গ্ৰন্থপঞ্জী :

- (১) গগৈ, লীলা। অসমৰ সংস্কৃতি। ডিব্ৰুগড় : বনলতা, ১৯৯৪।
- (২) পাঠক, ৰমেশ। নাটক আৰু নাটক। গুৱাহাটী : অশোক বুক ষ্টল, ২০০৯।
- (৩) বৰা, মহিম (সম্পা.)। শংকৰদেৱৰ নাট। গুৱাহাটী : অসম প্ৰকাশন পৰিষদ, ২০০৮।
- (৪) বৰা, লীলাৱতী শইকীয়া। ভাষা-সাহিত্যৰ সুবাস। গুৱাহাটী : চন্দ্ৰ প্ৰকাশ, ১৯৯২।
- (৫) বৰ্মন, শিৱনাথ। শ্ৰীমন্ত শংকৰদেৱ - কৃতি আৰু কৃতিত্ব। গোলাঘাট : পুথিতীৰ্থ প্ৰকাশন, ১৯৯৭।
- (৬) শৰ্মা, নবীন চন্দ্ৰ। অসমীয়া লোকসংস্কৃতিৰ আভাস। গুৱাহাটী : বাণী প্ৰকাশ, ১৯৯৫।
- (৭) শৰ্মা, সত্যেন্দ্ৰনাথ। অসমীয়া নাট্য সাহিত্য। গুৱাহাটী : সৌমাৰ প্ৰকাশ, ১৯৯৬।

শিক্ষকতাৰ বিদ্যা হ’ল আত্ম আবিষ্কাৰৰ বিদ্যা

— মাৰ্কভান

গৃহ হল শিক্ষাৰ আৰম্ভণি

— ৰোচন চক্ৰৱৰ্ত্তী

শিক্ষাই জ্ঞান, জ্ঞানেই শক্তি

— চক্ৰেটিছ

শিক্ষকবৃন্দ হ’ল ৰাষ্ট্ৰৰ মন আৰু আত্মাৰ প্ৰকৃত খনিকৰ ।

সংগ্ৰহ : পাকিজা আলম

— জৰ্জ ৰাংষ্ট্ৰিটন

তৃতীয় বাৰ্ষিক



জুবিন গাৰ্গ

শতিকাৰ অন্যতম শ্ৰেষ্ঠ পুৰুষ

“নিয়ৰে ফুল,
এপাহ ফুলিল,
এপাহ সৰিল কেনি?”

অভিজ্ঞান কাশ্যপ

পঞ্চম যান্মাসিক (কলা বিভাগ)

জাগীৰোড মহাবিদ্যালয়

বিং

শ শতিকাৰ অন্তিমটো দশক তেতিয়া। অসমৰ সংগীত জগত খনত কলীয়া ডাৰৰে আৰৰি আছিল। একঘেয়ামী হোৱা অসমীয়া গীত বোৰক সেই সময়ত যুৱ প্ৰজন্মই নুশুনি আকোঁৱালী লৈছিল হিন্দী গীত সমূহক। তেতিয়া অসমৰ আকাশে বতাহে কেৱল হিন্দী গীত। অসমীয়া গান শুনা মানুহ সেই সময়ত কমি গৈছিল।

অসমীয়া সংগীতৰ সেই দুৰ্যোগৰ সময়তে এজন ল'ৰাৰ আবিৰ্ভাব হ'ল অসমীয়া সংগীত জগতত। ১৯৯৩ চন তেতিয়া, ক্ষীণ কায়, মিঠা বৰণৰ মৰম লগা এজন ল'ৰা, যিয়ে পৰিবৰ্তন আনিলে অসমীয়া সংগীতৰ ধাৰালৈ। ‘অনামিকা, আজিও নুবুজিলো তোমাক’, ‘হাঁহিলে তুমি মুকুতা মনি সৰে’ দুচকু ভৰিলেও মন নভৰে’। অসমৰ আকাশ বতাহৰ পৰা হিন্দী গানক খেদি অনামিকাৰ জৰিয়তে জয়ধ্বজা উৰুৱা সেই ক্ষীণকায়, মিঠা বৰণৰ মৰম লগা ল'ৰা জনে হ'ল জুবিন গাৰ্গ। একঘেয়ামী হৈ পৰা অসমীয়া গানৰ পৰা পলায়ন কৰা সকলোৱে আদৰি ল'লে জুবিনৰ ‘অনামিকাক’। কি ডেকা, কি বুঢ়া, জুবিনৰ সংগীতৰ মায়াত এনেদৰে মেহিত হ'ল যে ককা আইতা সকলোৱেও ‘অনামিকাত’ বিচাৰি পালে নিজৰ যৌৱনক। আৰু ইয়াৰ পিচৰ খিনি আজি ইতিহাস।

জুবিন গাৰ্গ। ১৯৭২ চনৰ ১৮ নৱেম্বৰত যোৰহাটত জন্ম গ্ৰহণ কৰা এইজন ব্যক্তি কেৱল গায়ক নহয়, তেওঁ একেধাৰে কণ্ঠশিল্পী, সংগীত পৰিচালক, গীতিকাৰ, চলচিত্ৰ পৰিচালক, চলচিত্ৰ অভিনেতা, নাট পৰিচালক, কবি আৰু এজন সমাজ সেৱক। জুবিন গাৰ্গে ইতিমধ্যেই ভাৰতৰ প্ৰায় সকলো ভাষাতে ২২,০০০ ৰ ওপৰত গানত নিজৰ কণ্ঠ নিগৰাইছে। বৰগীত, লোকগীত, বনগীত, ব'ক সকলো ধৰণৰ গানত দক্ষতা থকা তেওঁ হয়তো একমাত্ৰ গায়ক।

যোৰহাটত জন্ম গ্ৰহণ কৰা জুবিন গাৰ্গৰ পিতৃৰ নাম মোহিনী বৰঠাকুৰ আৰু মাতৃ আছিল প্ৰয়াত ইলি বৰঠাকুৰ। জুবিন নামটো বখা হৈছিল প্ৰসিদ্ধ গীতিকাৰ জুবিন মেহতাৰ নামত।

জুবিনে সদায় জীৱনৰ প্ৰথম গুৰু বুলি নিজৰ মাতৃকেই বিবেচনা কৰে। গুৰু ৰবীন্দ্র বেনাৰ্জীৰ পৰা জুবিনে তবলাৰ শিক্ষাৰে সংগীত শিক্ষাৰ আৰম্ভণি কৰিছিল। তাৰ পিছত গুৰু ৰমণী ৰায়ৰ ওচৰত অসমীয়া লোক সংগীত শিকি এই শিক্ষা অব্যাহত ৰাখিছিল।





যোৰহাটৰ জে. বি. কলেজত পঢ়ি থাকোতেই পৰিয়ালটো গুৱাহাটীলৈ আহিবলগীয়া হোৱাত জুবিনে গুৱাহাটীৰ বি. বৰুৱা মহাবিদ্যালয়ৰ পৰা বিজ্ঞানৰ স্নাতক শিক্ষা গ্ৰহণ কৰিছিল। কিন্তু তেওঁ নিজকে সংগীতত উচৰ্গা কৰাত স্নাতক শিক্ষা সম্পূৰ্ণ কৰিব নোৱাৰিলে। কলেজীয়া কালত জুবিনে গুৱাহাটী মহাবিদ্যালয়ৰ যুৱ মহোৎসৱৰ সোণৰ পদক লাভ কৰিছিল।

‘অনামিকা’ই জুবিনক প্ৰদান কৰিছিল ভাবিব নোৱাৰা জনপ্ৰিয়তা। জুবিনৰ আবিৰ্ভাব হৈছিল অসমীয়া সংগীতৰ ক্ৰাণকৰ্তাৰ ৰূপত। সেই দায়িত্ব অব্যাহত ৰাখিছিল তেওঁৰ ‘মায়া’ই। ‘মায়া, মায়া মাথোঁ মায়া’, হয় জুবিনৰ কণ্ঠত আছে এক সুন্দৰ মায়া যি মায়াৰ জালত বন্দী হৈছিল লাখ লাখ অসমীয়া। নিদ্ৰাহৰণ হৰণ কৰিলে ষোড়শী গাভৰুৰ। এক প্ৰকাৰৰ ‘জুবিন বলীয়া’ হৈ পৰিল সকলো। আৰু আৰম্ভ হ’ল এটা নতুন যুগৰ। (জুবিন যুগ)।

এগৰাকী শিল্পী কিমান জনপ্ৰিয় হ’ব পাৰে বাক? জুবিনৰ জনপ্ৰিয়তাই সকলো পাৰ ভাঙিলে। দুৰ্ঘটনাত মৃত্যু হোৱা জুবিনৰ ভগ্নীৰ চিতাৰ জুইৰ কাষতো উন্মাদ জুবিন প্ৰেমীয়ে তেওঁৰ অট’গ্ৰাফ বিচাৰি হেতা-ওপৰা লগাইছিল। এজন ব্যক্তি ইমানো জনপ্ৰিয় হ’ব পাৰেনে? সধাৰণ মানুহৰ কাৰণে কল্পনাৰতীত।

তাহানিতে ভূপেন হাজৰিকাই কৈছিল যে ‘এজন ব্যক্তি যিমনে জনপ্ৰিয় হয়, সিমনে বিতৰ্কিত হয়’। ভূপেন হাজৰিকাৰ মৃত্যুত সমগ্ৰ অসম শোকত ভাগি পৰিছিল। সকলোৱে চকুলো টুকিছিল কিন্তু সেই ভূপেন হাজৰিকাকেই এসময়ত অসমীয়া মানুহেই বা কবলৈ গ’লে তথা কথিত বুদ্ধিজীৱিয়ে মানসিক অত্যাচাৰ কৰা নাছিল জানো। ভমকা ভমকা ৰঙৰ কাপোৰ পিন্ধাৰ কাৰণে ঠাট্টা মস্কাৰা এই অসমীয়া বুদ্ধিজীৱিয়েই কৰিছিল। এসময়ত ভূপেন ককাক বহিষ্কাৰ কৰা হৈছিল অসমৰ সাংস্কৃতিক জগতৰ পৰা। সেয়েহে ভূপেন ককাই কৈছিল বিতৰ্ক এজন জনপ্ৰিয় ব্যক্তিৰ এৰাব নোৱাৰা সম্পদ। বিতৰ্কই জুবিনকো নেখেদকৈ থকা নাই। কিছুমান অজানিতে কৰা ভুলৰ বাবে আৰু আন কিছুমান স্বাৰ্থপৰ সুবিধাবাদী সকলৰ কাৰণে। কিন্তু জুবিনে কেতিয়াও ভাগৰি পৰা নাই। কেতিয়াও হাৰ মনা নাই কাৰণে কেতিয়াবাতো যে তেওঁ কৈছিল - “যুঁজাৰু মই জন্মগত

আমৰণ মোৰ সংকল্প
অস্তিত্ব অপৰাজিত”।

হেজাৰ প্ৰতিবন্ধকেও ৰুদ্ধ কৰিব নোৱাৰে যাৰ বিজয় ৰথ, সেইজন সাহসী যুঁজাৰু জুবিন। সেয়ে আজি তেওঁ চিঞৰি চিঞৰি গাইছে “যুঁজাৰু যে মই আছিলো, যুঁজাৰু যে মই আজিও,

নামানো একোকে সন্মুখত আঙুৰামেই”।

অসমৰ সংগীতৰ ‘নিয়ৰৰে ফুল’ গীতটো অন্যতম শ্ৰেষ্ঠ গীত। কবি নৱকান্ত বৰুৱাৰ মাথো এই গীতেই ভূপেন হাজৰিকাই গাইছিল। কবিতাটিক মিঠা সুৰেৰে সঁজাই প্ৰাণ ঢালি গালে ভূপেন ককাই -

“নিয়ৰৰে ফুল,
এপাহ ফুলিল,
এপাহ সৰিল কেনি?”

লাহে লাহে সময়ৰ লগত এই গানটো মানুহে প্ৰায় পাহৰিবই ধৰিছিল। সেই সময়তে সকলোকে আচৰিত কৰি জুবিনে গাৰ্গে পুনৰ নিজৰ সাঁচত গীতটি গালে। জুবিনৰ দৰদী কণ্ঠত আকৌ প্ৰাণ পাই উঠিল গীতটোৱে। আকৌ এবাৰ ডেকা, গাভৰু, ককা, আইতা সকলোৱে জুবিনৰ সুৰত বন্দী হ’ল। গীতটো শুনি ভূপেন হাজৰিকাই ক’লে “সি (জুবিনে) নতুন ধৰণে গাইছে। মোৰ ভাল লাগিছে। তাৰ (জুবিনৰ) কণ্ঠত অমৃত আছে।” জুবিনৰ কণ্ঠত ‘নিয়ৰৰে ফুল’ গানটো শুনি ভূপেন ককাৰ আনন্দত চকুপানী ওলাইছিল।

জুবিন গাৰ্গ আজি এটা বিশাল অনুস্থান। কি কৰা নাই অনুস্থানে? এইডছ ৰোগীৰ বাবে কাম কৰিছে। কেম্বাৰ ৰোগীৰ বাবে কাম কৰিছে। শিল্পীৰ সহায়ৰ কাৰণে শিল্পী ন্যাস গঠন কৰিছে। বহু অনাথ শিশুৰ পিতৃ জুবিন গাৰ্গ। কি কৰা নাই তেওঁ? কিন্তু বিনিময়ত কি পাইছে জুবিনে? সংবাদ মাধ্যমৰ TRP ৰ কাৰণে মিছা অপবাদ, বদনাম। মুম্বাইৰ বহু লোভনীয় প্ৰস্তাৱ আৰু বিলাসী জীৱন এৰি থৈ অসমৰ মাটিত অসমীয়াৰ কাৰণেই গান গাই গৈছে। তেওঁৰ বিশাল মনটোক কোনেও বুজিব চেষ্টা নকৰিলে। জয় বৰুৱা, প্ৰিয়ংকা ভৰালী, বাবু, দীক্ষু এই সকলোকে নিজৰ ভৰিত থিয় কৰোৱালে জুবিনে। জুবিনৰ মায়া আলোচনীত সকলোকে প্ৰথমবাৰৰ কাৰণে অংগৰাগ মহন্তক অসমবাসীৰ সৈতে পৰিচয় কৰোৱাই দিছিল জুবিন গাৰ্গে। ‘ষ্ট্ৰীং’ নামৰ হিন্দী চিনেমাত সংগীত পৰিচালনা কৰা জুবিনে অংগৰাগক এটি গানত কণ্ঠ দিবলৈ প্ৰথম সুযোগ দিছিল। তেনে মহান হৃদয়ৰ জুবিন গাৰ্গ। যি এজোপা বৃহৎ বট গছ আৰু যাৰ ছাঁত আন সকলোৱে আশ্ৰয় লয়।

ইউকেলিপ্টাছ গছৰ দৰে ওখ হ’ব খোজো মই চিৰদিন
চিৰন্তন আকাশ চুব খোজো’।

তাহানিতেই আকাশ চুব খোজা জুবিন গাৰ্গে বিচাৰি ফুৰে আকাশৰ সীমনা। নিজাববীয়াকৈ সাজি লৈছে আৰু এখন পৃথিৱী, যিখনৰ তেওঁ একছত্ৰী সম্ৰাট।

ঐতিহ্য বহনকাৰী বিনিময়ৰ মেলা : জোনবিল



বিষ্ণু ডেকা

সহকাৰী অধ্যাপক, অসমীয়া বিভাগ

মং

গৌলীয়া মানৱগোষ্ঠীৰ অন্তৰ্গত তিব্বত-বৰ্মী ফৈদৰ অসমৰ প্ৰাচীন অধিবাসীসকলৰ এটি অন্যতম চহকী জনগোষ্ঠী হৈছে তিৱা বা লালুং। বিখ্যাত লা-লি হিলালী গীতৰ লগতে বৰত, লাংখুন পূজা, ৱান বুৱা উৎসৱ প্ৰভৃতিত ব্যৱহৃত গীতৰ স্ৰষ্টা। এই তিৱাসকল স্বকীয় ভাষা, সাহিত্য আৰু বৰ্ণাঢ্য সংস্কৃতিৰ বাহক।

বৰ্তমান অসমৰ নগাঁৱৰ পশ্চিম অংশ আৰু সমগ্ৰ মৰিগাঁও জিলাখনেই আছিল এসময়ত তিৱাৰ পোৱালী ৰজাসকলৰ প্ৰাচীন বিভিন্ন ৰাজ্য। বিশেষতঃ মৰিগাঁও জিলাৰ আজিৰ মায়ং, দন্দুৱা, দমাল, বঘৰা, কুমৈ, ঘণ্ডুৱা প্ৰভৃতি অঞ্চলবোৰ আছিল মধ্যযুগীয় আহোমৰ কৰতলীয়া ক্ষুদ্ৰ ক্ষুদ্ৰ একো একোখন তিৱাৰ পোৱালী ৰাজশাসিত ৰাজ্য। আনহাতে গোভা, নেলী, খলা, চহৰী প্ৰভৃতি ৰাজ্যও আছিল সম্প্ৰতি মৰিগাঁও জিলাৰ পূৰ্বৰ অতি চহকী ভিন্ন ৰাজশাসনৰ অন্তৰ্গত লালুং ৰাজ্য। বিচিত্ৰ সংস্কৃতিৰ বাহক এই



দাঁতিলীয়া ৰাজ্যকেইখনৰ ৰজাসকলে পূৰ্বতে জয়ন্তীয়া ৰাজ্যৰ ৰজাৰ লগত সম্পৰ্ক ৰক্ষা কৰি ৰাজ্য শাসন কৰিছিল। কিন্তু পিছলৈ বাহুবলী, শক্তিদাৰী আহোমৰ তলতীয়া ৰাজ্য হিচাপে পৰিগণিত হয়। গোভা ৰাজ্য আছিল অতি চহকী সংস্কৃতিবান ৰাজ্য। তেওঁলোকৰ নিজা গীত-পদ, লোক-চিত্তা, উৎসৱ-পাৰ্বনবোৰত সম্পূৰ্ণ ৰূপত আজিও সঞ্চিত হৈ আছে, তেওঁলোকৰ প্ৰাচীন চহকী সংস্কৃতিৰ সেই ৰং-ৰূপবোৰ। বিশেষতঃ অসমৰ অসমীয়া সমন্বয় সংহতিৰ পূৰ্ণ পাঠ জোনবিল মেলাই এতিয়াও সোঁৱৰাই দিয়ে গোভা ৰাজ পৰিয়ালৰ চিন্তা-চৰ্চা, শাসন ব্যৱস্থা তথা সাংস্কৃতিক মনৰ কথা।



বৰ্তমান জোনবিল মেলা বুলি কলে অসমৰ জাতি, ধৰ্ম, বৰ্ণ নিৰ্বিশেষে সকলো শ্ৰেণীৰ লোকেৰে লোকাৰণ্য হৈ পৰা এটি জনসমুদ্ৰলৈ মনত পৰে। য'ত প্ৰাচীন মানৱ সভ্যতাৰ আদান-প্ৰদানৰ সহ-অৱস্থান ওৰফে বিচিত্ৰ বিনিময় প্ৰথা পাহাৰ ভৈয়ামৰ লোকৰ মধুৰ সম্পৰ্ক আৰু সুন্দৰ সময়য় সংহতিৰ লেখ, তিৱা জনজাতিৰ বৈচিত্ৰ্যময় নৃত্য গীত, প্ৰাচীন গোভা বজাৰ কৰ কাতল সংগ্ৰহৰ নমুনা আৰু অসংখ্য হাট বজাৰ আদি দেখা যায়।

মৰিগাঁও জিলাৰ পশ্চিম দিশত অৱস্থিত প্ৰাচীন তিৱাৰ গোভা বজা শাসিত বৰ্তমানৰ শিল্পনগৰী জাগীৰোডৰ সমীপবৰ্তী কিস্বদন্তী আৰু ইতিহাসৰ জীৱন্ত সাক্ষী জোনবিলৰ পাৰতেই মাঘ বা ভোগালী বিহুৰ সময়ত উদ্‌যাপন হয় বিখ্যাত জোনবিল মেলা। সাধাৰণতে মেলা বিহুৰ পিছৰটো বৃহস্পতিবাৰৰপৰা আৰম্ভ কৰি মুঠতে তিনিদিন ধৰি চলে মেলাৰ আনন্দ, বেচা-কিনা আৰু প্ৰাচীন তিৱা পৰম্পৰাৰ নীতি নিৰ্দেশনাৰ বাহা। শনিবাৰে এই মেলা অন্ত পৰে পুনৰ এবছৰলৈ। মেলাখন আৰম্ভ হোৱাৰ আগদিনাই পাহাৰ আৰু ভৈয়ামৰ ভিতৰুৱা গাঁওবোৰৰপৰা তিৱা, খাছি, বড়ো, কছাৰী, কাৰ্বি আদি জনজাতিৰ লোকসকলে নিজ নিজ ঘৰত আৰু পাহাৰত উৎপাদিত সামগ্ৰীসমূহ লৈ আহে আৰু ইতিহাসক সুঁৱৰি এই জোনবিলৰ পাৰতেই তেওঁলোকে কঢ়িয়াই লৈ অনা বাঁহ আৰু পথাৰত পোৱা ধানৰ নৰাৰ সৰু সৰু ঘৰ সাজে। তাতে তেওঁলোকে স্বকীয় কৃষ্টি-সংস্কৃতিৰে ভাত পানী প্ৰভৃতি ৰান্ধি খায়।

পাহাৰ-ভৈয়ামৰ বিনিময় প্ৰথাটো এইখিনিতে লেখত ল'বলগীয়া। পাহাৰৰ মানুহবোৰে মৰমতে মামা-মামী বুলি সম্বোধন কৰে। পাহাৰীয়াসকলে লগত লৈ অনা পাহাৰীয়া আদা, কচু, কোমোৰা, লা, ধূনা, শিলিখা, আমলাখি, চিৰতা, বাহকা, ৰঙালাও আদিৰ সলনা-সলনি কৰে। আকৌ ভৈয়ামৰ লোকসকলেও ঘৰতে বনোৱা সান্দহ, পিঠাগুৰি, তিলৰ পিঠা, তিলৰ লাডু, শুকান মাছ আদি লৈ মৰম চেনেহৰ মাজেৰে পাহাৰীয়া মামা-মামীসকলৰ লগত দ্ৰব্য বিনিময় কৰে। এইখিনিতে উল্লেখযোগ্য যে জোনবিলৰপৰা বিনিময় প্ৰথাৰে লৈ যোৱা সান্দহ, পিঠা, লাডু তথা অন্যান্য খাদ্য সামগ্ৰীবোৰৰ জৰিয়তে পাহাৰীয়া জনজাতিৰ লোকসকলে নিজ নিজ ঘৰত ভোগালী বিহু উদ্‌যাপন কৰে। বিভিন্ন জাতি-জনজাতিৰ লোকসকলে লগলাগি যথেষ্ট সৌহাৰ্যপূৰ্ণভাৱে ঐতিহ্যপূৰ্ণ বিল জোনবিলত সমূহীয়াভাৱে মাছ মৰাৰ পৰম্পৰাও ৰক্ষা কৰা হয়।

গোভা বজাই পৰম্পৰা অনুসৰি মেলাৰ দিনকেইটাত মেলাখলীত অস্থায়ী ৰাজ দৰবাৰ পাতি ডা-ডাঙৰীয়া, ঢুলীয়া, কালিয়া আদিৰ সমন্বিতে মেলাৰ নীতি নিয়ম তথা আইন কানুন সম্পৰ্কে মেলাত উপস্থিত সকলো নাগৰিককে অৱগত কৰি

থাকে। ইয়াৰ দ্বাৰা প্ৰাচীন তিৱা ৰাজ্যৰ প্ৰশাসন, ৰাজকীয় কাৰ্যৰ সম্যক ধাৰণা উপলব্ধি কৰিব পাৰি। বিষয়ববীয়াসকলে দোকান-পোহাৰীবোৰৰপৰা কৰ-কাটল, চান্দা আদি সংগ্ৰহ কৰে।

এনেদৰেই ঐতিহ্য বহনকাৰী তথা যুগ যুগ ধৰি চলি অহা মেলাখনৰ সমাপ্তি ঘটে জাতি-জনজাতিৰ মিলাপ্ৰীতি আৰু ভাতৃত্ববোধৰ মাজেৰে।

জোনবিল মেলাক বিষয় হিচাপে লৈ মই ২০১০ চনত গীত এটি ৰচনা কৰি ১৭-০১-২০১০ তাৰিখে বাণীবন্ধ কৰিছিলো, সংগীত ব্যৱস্থাপনা দিলৰাজৰ, ষ্টুডিঅ' ডিজি বিট, জাগীৰোড। গীতটি পাঠক সমাজৰ বাবে আগবঢ়ালো—

সময়ৰ গীত

গৰৈ পুঠি আৰু ছেঙেলী
জোনবিলৰে বৰালি
সুখেৰে খাম আমি গধূলি
ঔ আৰু কচুৰে তৰকাৰি
গৰৈ পুঠি

..... বৰালি।
জোনবিলৰ মেলাতে
তিলৰে পিঠাৰে

সলামে আদা হালধি
জোনবিলৰ মেলাতে
সান্দহৰ গুৰিৰে
সলামে লাও পাচলি।

বিনিময় প্ৰথা আমি ৰাখিমে ধৰি
জোনবিলৰ পাৰতে মাঘত বছৰি
গৰৈ পুঠি

..... বৰালি।
পাহাৰে-ভৈয়ামে বিয়পি পৰিলে
জোনবিলৰে গাঁঠা।

একতাৰ জৰিৰে বহুজাতি মিলি
পাতিলে ৰঙেৰে মেলা।

আমি অসমীয়া অসমৰে
নানা জাতি মিলি জুলি একেলগে
গৰৈ পুঠি

..... বৰালি।।

পবিতৰা অভয়াৰণ্য



অভিলেখা পাটৰ
পঞ্চম বাৰ্ষিক

আৰম্ভণি :

পবিতৰা অভয়াৰণ্য অসমৰ পৰ্যটন স্থান সমূহৰ ভিতৰতে এখন উল্লেখযোগ্য পৰ্যটন স্থান। এই অভয়াৰণ্যখন মৰিগাঁওজিলাৰ মায়ং মৌজাৰ অন্তৰ্গত। পৃথিৱীৰ বিখ্যাত এশিঙীয়া গড় পবিতৰা অভয়াৰণ্যত দেখিবলৈ পোৱা যায়। এই অভয়াৰণ্যত গড়ৰ সংখ্যাৰ ঘনত্ব পৃথিৱীৰ ভিতৰতে সৰ্বাধিক। এই অভয়াৰণ্যত বহুতো জীৱ-জন্তুৰ আবাসস্থল।

সেয়েহে পৃথিৱীৰ বিখ্যাত এশিঙীয়া গড়ৰ লগতে শীতকালত পৰিভ্ৰমী চৰাই আগমনৰ কাৰণে দেশী-বিদেশী পৰ্যটকৰ সমাগম হোৱা দেখিবলৈ পোৱা যায়। লগতে পবিতৰা অভয়াৰণ্যৰ মাজেদি পাৰ হৈ যোৱা গৰঙা বিলৰ আশে-পাশে পিকনিকৰ বাবে অতি সুন্দৰ ঠাই আছে।

পবিতৰাক এখন সৰু কাজিৰঙা বুলি ক'লেও ভুল কোৱা নহয়। কাৰণ পবিতৰা এখন সৰু অভয়াৰণ্য হ'লেও ইয়াত বিভিন্ন প্ৰজাতিৰ চৰাই, গছ-গছনি, ইকৰা, তৰা, জলচৰ প্ৰাণী, হাতী, বাঘ, গড়, বনৰীয়া ম'হ

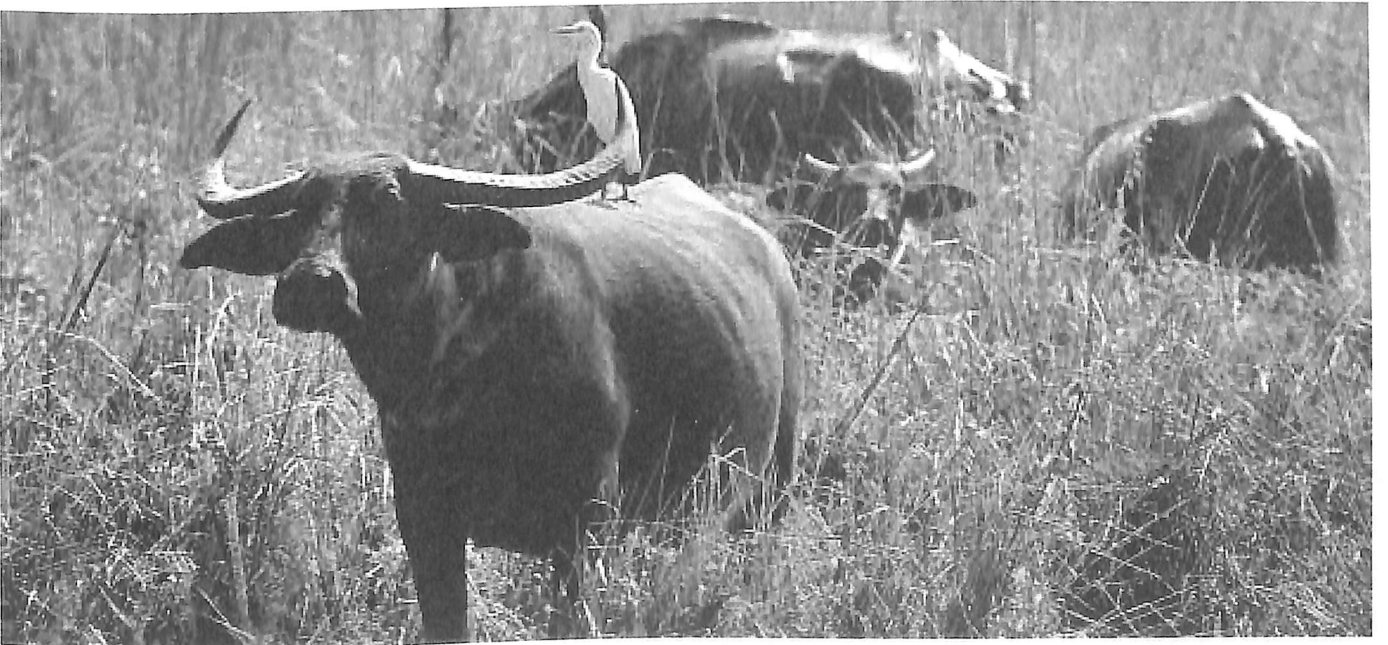



আৰু বনৰীয়া ফুলবোৰ পোৱা যায়। সেই কাৰণে পবিতৰাক কাজিৰঙা অভয়াৰণ্যৰ লগত তুলনা কৰিব পাৰি।

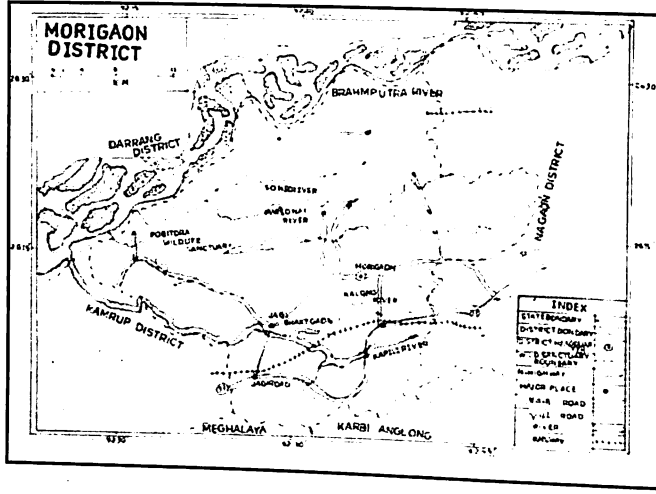

নামৰ উৎপত্তি :- ঠাইখনৰ নামটো 'পবিতৰা' কিয় বখা হৈছিল এই লৈ স্থানীয় ৰাইজৰ বিভিন্নজনে বিভিন্ন ধৰণে মাত কথা আগবঢ়ায়। কিছুমানৰ মতে মায়ঙৰ ৰজাৰ এগৰাকী অতি সুন্দৰী জীয়েকী আছিল। তাইৰ নাম 'পবিত্ৰা' আছিল। কিন্তু পবিত্ৰাৰ যৌৱন কালতে অকাল মৃত্যু ঘটে। মায়ঙৰ ৰজাই জীয়েকৰ স্মৃতি যুগমীয়া কৰি ৰাখিবলৈ সেই ঠাইৰ নাম পবিত্ৰা ৰাখিলে। কালক্ৰমত মানুহৰ মুখে মুখে বাগৰি এই বনাঞ্চলৰ নাম 'পবিত্ৰা' সলনি 'পবিতৰা' হ'ল।

অন্য এটা প্ৰবাদমতে, এই বনাঞ্চলত পাতিদৈয়া আৰু তৰা ইত্যাদি উদ্ভিদেৰে ভৰপূৰ হৈ আছিল। পাতিদৈয়া আৰু তৰাৰ প্ৰাচুৰ্য্যতাৰ বাবে এই হাবিডৰাক পাতিতৰা কৈছিল। সেই অনুসৰি পাতিতৰাৰ পৰাই পিছলৈ "পবিতৰা" হোৱা বুলি কোৱা হয়।

আকৌ আন প্ৰবাদমতে বহুলোকে কয় যে পবিতৰা হৈছে পূবৰ তৰা। কিন্তু ইয়াৰ বাহিৰেও আৰু কোনোধৰণৰ প্ৰাথমিক তথ্য জানিব পোৱা নাযায়।

অৱস্থিতি :- পবিতৰা অভয়াৰণ্য গুৱাহাটীৰ পৰা ৫২কি.মি. পূৱ দিশত মৰিগাঁও জিলাত অৱস্থিত। মায়ং, কমাৰপুৰ আৰু মনহা পাহাৰৰ মাজত অৱস্থিত। এই অঞ্চলৰ প্ৰাকৃতিক সৌন্দৰ্য অতি মনোমোহা। বৰ্তমান মৰিগাঁও জিলাৰ মায়ং ৰাজহচক্ৰৰ মায়ং মৌজাত ব্ৰহ্মপুত্ৰ নদী আৰু কলং সুতিয়ে সৃষ্টি কৰা ভূমিখণ্ডৰ মাজত এই পবিতৰা অভয়াৰণ্য অৱস্থিত। ই নগাওঁ জিলাৰ সদৰৰ পৰা ৮৩ কি.মি. দূৰত্বত আৰু মৰিগাঁও সদৰৰ পৰা ৩৮কি.মি. দূৰত্বত অৱস্থিত। ৰাজধানী দিছপুৰৰ পৰা

৥ ৬২ ॥ জাগীৰোড মহাবিদ্যালয় আলোচনী ▶▶ ২০১৩-২০১৪ বৰ্ষ

ইয়াৰ দূৰত্ব ৮০কি.মি.। পবিতৰা অভয়াৰণ্যৰ অক্ষাংশ (উত্তৰ) ২৬.২৪° ৰ পৰা ২৬.২২° লৈ আৰু দ্ৰাঘিমাংশ (পূৱ) ৯২.০৩৯ ৰ পৰা ৯২.০৬৯ লৈ বিস্তৃত।

ভৌগোলিক বিৱৰণ আৰু চাৰিসীমা :-পূৰ্বৰ সংৰক্ষিত বনাঞ্চলৰ মাটিকালিৰ পৰিমাণ ১৫৮৪.৭৬ হেক্টৰ বা ১২০০ বিঘা আছিল। পৰৱৰ্তী সময়ত পূৱে আৰু পশ্চিমে দুটা কৰিডৰৰ নিৰ্মাণ কৰি ১১০৬ হেক্টৰ মাটিও পবিতৰা অভয়াৰণ্যত অন্তৰ্ভুক্ত কৰা হৈছে। শেহতীয়াভাৱে ৰজামায়ং বনাঞ্চলখনো চৰকাৰে পবিতৰা অভয়াৰণ্যৰ লগত সংযোজিত কৰিছে। ইয়াৰ মাটিকালি ১১৯.৮৫ হেক্টৰ। বৰ্তমান পবিতৰা অভয়াৰণ্যৰ মুঠ মাটিকালি হ'ল ২৭৭৬.৬২ হেক্টৰ (৩৮.৮০ বৰ্গ কি. মি.)।

চাৰিসীমা :-

ইয়াৰ উত্তৰে ৰজামায়ং, মুৰকটা আৰু শিলদুবী ৰাজহ গাঁও।

:- দক্ষিণে হাতীগড় আৰু ঠেংভাঙ্গা ভি.জি.আ.।

:- পূৱে নখোলা, ভকতগাঁও, মনহা, ৰজামায়ং, কাজলিচকী গড়কাপ্তানী পথ।

:- পশ্চিমে গৰঙা বিল আৰু লোকপ্ৰিয় গোপীনাথ বৰদলৈ পথ।

জলবায়ু :-

পবিতৰা অভয়াৰণ্য অঞ্চলটো নাতিশীতোষ্ণ জলবায়ু অঞ্চল। বৰষুণৰ মাত্ৰা অত্যধিক হয়। ইয়াত গড়ে ৭০% ৰ পৰা ৯০% বৰষুণৰ পৰিমাণ স্বাভাৱিকভাৱেই কমি যায়। সৰ্বাধিক তাপমাত্ৰা ৯০ডিগ্ৰী ছেল্টিগ্ৰেড।

ইতিহাস :-

১৯৭৯ চনৰ ১৮ নৱেম্বৰ তাৰিখে Govt notification no/ 4 settlement /542/65/54 memo no মৰ্মে অসম চৰকাৰে গেজেট নটিফিকেচনৰ যোগেদি সীমা নিৰূপন কৰি পবিতৰাক সংৰক্ষিত বনাঞ্চল হিচাপে ঘোষণা কৰে। ইয়াৰ মাটিকালি ১৫৮৪.৭৬ হেক্টৰ বা ১২০০০ বিঘা অসম চৰকাৰে পবিতৰা পি. জি. আৰু সংৰক্ষিত বনাঞ্চল হিচাপে ঘোষণা কৰে। সেয়েহে হাদুগ খুটিৰ খুটিয়াল সকলক তাৰ পৰা উচ্ছেদ কৰি হাতীগড় ভি. জি. আৰু উত্তৰ ফালে ১৫০ বিঘা মাটি সংস্থাপনৰ বাবে আৱণ্টন কৰিছিল।

ইংৰাজী ১৯৮৭ চনৰ No, F.W.R./19/87/39 নং গেজেট মৰ্মে অসম চৰকাৰে পবিতৰাক সংৰক্ষিত বনাঞ্চল হিচাপে ঘোষণা কৰে।

জৈৱ-বৈচিত্ৰ্য :- পবিতৰা অভয়াৰণ্য জৈৱ- বৈচিত্ৰ ৰ ক্ষেত্ৰত চহকী। কাৰণ পবিতৰা ক্ষুদ্ৰ প্ৰাণীৰ পৰা বৃহৎ প্ৰাণীও পোৱা যায়। বিশেষকৈ এই অভয়াৰণ্যক তিনিটা অঞ্চলত ভাগ কৰিছে। সেমেকা অঞ্চল(১৪.৬৬), বৃক্ষ অঞ্চল (১৮.৪৪), আৰু ঘাঁহনি অঞ্চল (৫৬.৯)। বৃক্ষ অঞ্চল আগুৰি আছে আকাশলঙঘী আজাৰ, কটৰ, ভেলচৰ, খুদ জামু ইত্যাদি নানা দুস্থাপ্য বৃক্ষৰে। বৃক্ষ অঞ্চল আগুৰি থকা ১১বৰ্গ কি.মি. বৃঢ়া মায়েং পাহাৰত থকা বৃক্ষসমূহৰ ভিতৰত টেপা, আহত, বট, অৰ্জুন, তিতাচপা ইত্যাদিয়েই প্ৰধান।

ইয়াত থকা জীৱ- জন্তুসমূহৰ বিচৰণভূমি ঘাঁহনি অঞ্চলত থকা মূল্যবান তৃণ হ'লবিৰিণা, ইকৰা, খাগৰি, উলুখেৰ আৰু চনখেৰ। সেমেকা অঞ্চলত থকা সৰু- ডাঙৰ বিলসমূহত প্ৰায় ৬৮ বিধ বিভিন্ন প্ৰজাতিৰ মাছ আছে। ইয়াৰ উপৰিও এই অঞ্চলত দল, মেটেকা, কলমৌ, কণা শিমলু, শিঙৰী আৰু পুনী ইত্যাদি আছে।

পবিতৰা ভয়াৰণ্য সাধাৰণতে এশিঙীয়া গড়ৰ বাবে বিখ্যাত। কিন্তু এই অৰণ্যত গড়ৰ বাহিৰেও বন গাহৰি, নাহৰ ফুটুকী বাঘ, মাছৰৈ মেকুৰী, বন মেকুৰী, জহামাল, ম'হ ইত্যাদি যথেষ্ট পৰিমাণে আছে। এই অৰণ্যত ২৪ বিধ স্তন্যপায়ী প্ৰাণী, ২২০ বিধ চৰাই, ৩১ বিধ সৰীসৃপ, ৮২ বিধ পখিলা, ১০ বিধ উভচৰ প্ৰাণী, ৬৮ বিধ মাছ পোৱা যায়।

কিন্তু ৰূপহী পবিতৰাক অধিক আকৰ্ষণীয় কৰি তোলে পৰিভ্ৰমী চৰাইবোৰে। নৱেম্বৰ মাহৰ পৰা ফেব্ৰুৱাৰী মাহৰ শেষলৈকে এই চৰাইবোৰ পবিতৰা অভয়াৰণ্যত থাকে। ২০০১ চনৰ গণনা অনুসৰি পৰিভ্ৰমী চৰাইৰ সংখ্যা ২০,০০০ হাজাৰতকৈ

অধিক আছিল।

জানুৱাৰী- ফেব্ৰুৱাৰী মাহত আজাৰ ফুলৰ সুবাসে যেতিয়া পবিতৰা বেঙুনীয়া কৰি তোলে তেতিয়াই পৰিভ্ৰমী চৰাইবোৰ আকৌ অহাৰ প্ৰতিশ্ৰুতিৰে মেলানি মাগে। শীতৰ শেষত পলাশ, শিমলু পবিতৰাক বাঙলী কৰি তোলে। আকৌ বসন্তৰ পৰশ পাই ভেট ফুলবোৰ ৰূপৰ পোহাৰ মেলে। মুঠতে পবিতৰা অভয়াৰণ্য জৈৱ- বৈচিত্ৰ ৰ ক্ষেত্ৰ তে চহকী নহয় প্ৰাকৃতিক পৰিবেশৰ ক্ষেত্ৰ তো চহকী। গতিকে পবিতৰা অভয়াৰণ্যত পৰ্যটকক আকৰ্ষণ কৰিব পৰাকৈ অফুৰন্ত প্ৰাকৃতিক সম্ভাৰ আছে।

পৰ্যটনৰ সুবিধা :- পবিতৰাক এখন সৰু কাজিৰঙা বুলি কোৱা হয়। ইয়াৰ দাঁতি কাষৰীয়া অঞ্চল ক'লা যাদুৰ বাবে বিখ্যাত, পৰ্যটকক আকৰ্ষিত কৰিব পৰাকৈ বহুতো পুৰণি মঠ- মন্দিৰ আছে। কিন্তু অতি পৰিতাপৰ বিষয় যে, পৰ্যটনৰ সম্ভাৰনা থকা সত্ত্বেও অন্য অভয়াৰণ্যৰ তুলনাত পবিতৰাত পৰ্যটকৰ সংখ্যা কম।

ইয়াৰ উপৰিও গুৱাহাটীৰ চন্দ্ৰপুৰ কাজলি ঘাটেৰে পবিতৰালৈ অন্য যানৰ লগতে ট্ৰেকাৰো অহা- যোৱা কৰিব পৰাৰ সুবিধা আছে। ঠায়ে ঠায়ে টিউবেল বহুৱাই বনভোজ খোৱাৰ দলসমূহৰ বাবে বিশুদ্ধ খোৱ- পানীৰ ব্যৱস্থা হৈছে।

পৰ্যটক সকলৰ থকা খোৱাৰ বাবে অসম চৰকাৰে পৰ্যটন বিভাগৰ অধীনত ৪টা কোঠায়ুক্ত “মায়ং অতিথিশালা” আৰু বনবিভাগৰ অধীনত দুটা কোঠাৰ “মায়ং পৰিদৰ্শন বঙলা” ব্যৱস্থা আছে। পৰ্যটকৰ সুবিধাৰ বাবে অৰণ্য দৰ্শনৰ বাবে জীপ ছাফাৰী আৰু হাতীৰ ব্যৱস্থাও আছে।

সমস্যা :- পবিতৰা অভয়াৰণ্যৰ পৰেধান সমস্যাবোৰ হ'ল- (ক) গড় হত্যা, (খ) বানপানী, (গ) চোৰাং- চিকাৰী।

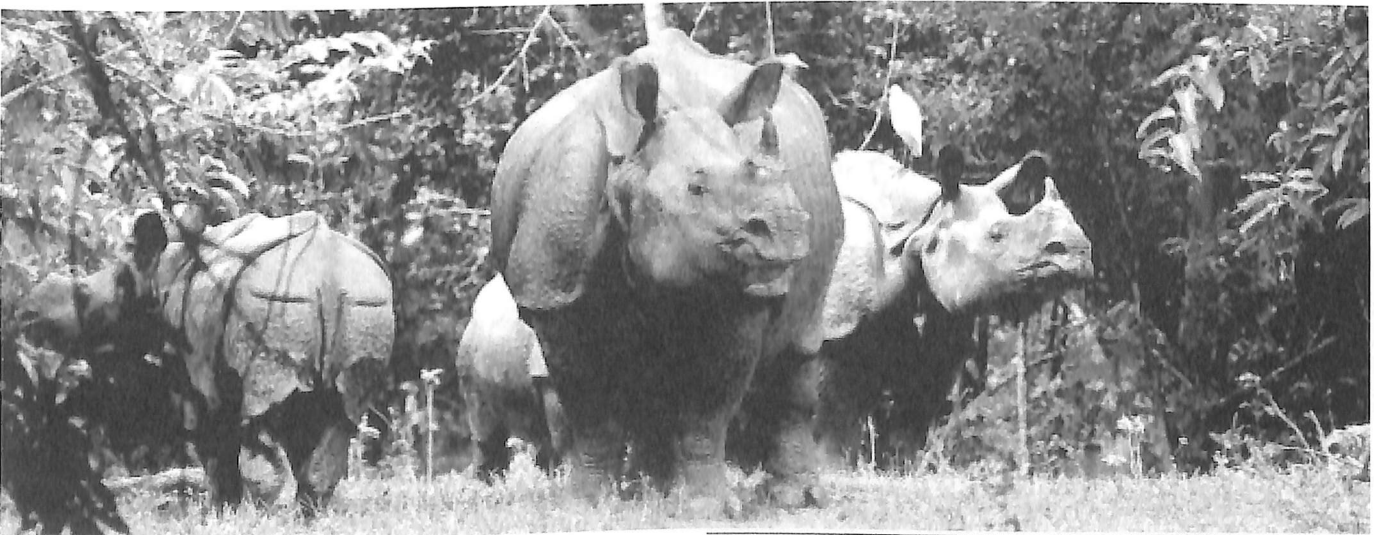



(ক) গড় হত্যা :-পৃথিৱীৰ ভিতৰতে সৰ্বাধিক ঘনত্ব এশিঙীয়া গড় পবিতৰতে আছে। কিন্তু বানপানী আৰু চোৰাং চিকাৰীৰ কাৰণে বহুতো গড় মৃত্যু মুখত পৰিছে। বিশেষকৈ চোৰাং চিকাৰীয়ে হত্যা কৰাৰ ফলত অভয়াৰণ্যখনত গড়ৰ সংখ্যা দিনকদিনে কমি গৈছে। এনেদৰে গড় হত্যা হৈ থাকিলে ভৱিষ্যতে গড়ৰ সংখ্যা বিলুপ্ত হৈ পৰিব।

(খ) বানপানী :-পবিতৰা অভয়াৰণ্যৰ নিচেই ওচৰতে ব্ৰহ্মপুত্ৰ নদী হোৱা বাবে বানপানী সমস্যাটো একেবাৰে এৰিব নোৱাৰা হৈ পৰিছে। যাৰ কাৰণে প্ৰত্যেক বছৰেই বন্যপ্ৰাণীবোৰৰ বাসস্থান আৰু খাদ্য সংকটৰ বলি হ'বলগীয়া হয়।

(গ) চোৰাং- চিকাৰী :- চোৰাং- চিকাৰীবোৰে গড় হত্যা কৰাৰ লগতে মূল্যবান গছ- গছনি কাটি ধ্বংস কৰাৰ বাবে পবিতৰা অভয়াৰণ্যত উদ্ভিদৰ সংখ্যা কমি গৈছে।

মতামত :- পবিতৰা বন্যপ্ৰাণী অভয়াৰণ্য বহুতো সমস্যাবে ভৰপূৰ। সেয়েহে ইয়াৰ বনবিভাগে যথেষ্ট পৰিমাণে গুৰুত্ব দিয়া প্ৰয়োজন আছে বুলি মই ভাবো। তাৰ ভিতৰত -

(ক) পবিতৰা অভয়াৰণ্যত গড় হত্যাৰ পৰিমাণ দিনে দিনে বাঢ়ি আহিবলৈ ধৰিছে। সেয়েহে গড় হত্যা বন্ধ নকৰিলে বা উচিত ব্যৱস্থা নল'লে এশিঙীয়া গড় এই অভয়াৰণ্যৰ পৰা বিলুপ্ত প্ৰাণী হৈ পৰিব আৰু সেই কাৰণে বনবিভাগে অভয়াৰণ্যত পাৰ্যমানে বনকৰ্মী নিয়োগ কৰিব লাগে।

(খ) পবিতৰা অভয়াৰণ্যৰ নিচেই ওচৰত ব্ৰহ্মপুত্ৰ নদী হোৱাৰ বাবে প্ৰত্যেক বছৰেই এই অভয়াৰণ্য বানপানীৰ কবলত পৰি আহিছে। বানপানীৰ সময়ত বন্যপ্ৰাণীবোৰৰ বাসস্থান নাইকিয়া হোৱাৰ লগতে খাদ্য সংকটে দেখা দিয়ে। সেই কাৰণে চৰকাৰে

অভয়াৰণ্যখনৰ সীমাবোৰ ওখ কৰি বানপানী ৰোধ কৰিব পাৰে।

(গ) পবিতৰা অভয়াৰণ্যৰ প্ৰধান সমস্যা হৈছে চোৰাং- চিকাৰী। এই অভয়াৰণ্যখনৰ মূল্যবান গছ- গছনিবোৰ দিনক দিনে ধ্বংস হৈ আহিছে। এই চোৰাং- চিকাৰীবোৰক গছ- গছনি কটাৰ পৰা বা জীৱ- জন্তু হত্যা কৰাৰ পৰা ৰক্ষা কৰিব লাগে। সেয়েহে বন বিভাগে উপযুক্তভাৱে সুৰক্ষা প্ৰদান কৰিব লাগে।

(ঘ) এই অভয়াৰণ্যৰ ওচৰত থকা উদ্যোগবোৰৰ পৰা নিৰ্গত হোৱা আৱৰ্জনাৰো কিছুদূৰত পেলাব লাগে অথবা দ ঠাইত পুতি থব লাগে যাতে ইয়াৰ পৰা কোনো প্ৰাণী আৰু পৰিৱেশৰ বিনষ্ট নহয়।

সামৰণি :- “পবিতৰা বন্যপ্ৰাণী অভয়াৰণ্য” এখন মনোমোহা পৰিবেশৰ পৰ্যটন ঠাই। ইয়াৰ প্ৰাকৃতিক সৌন্দৰ্য চিৰস্মৰণীয়। সেয়েহে ই এখন লেখত লবলগীয়া পৰ্যটন কেন্দ্ৰ হিচাপে গঢ়ি উঠিছে। পৃথিৱীৰ বিভিন্ন প্ৰান্তৰ পৰা পৰ্যটকে এই পৰ্যটন স্থলীলৈ অহা দেখা পোৱা যায়। আমিও এই অভয়াৰণ্যখনৰ প্ৰাকৃতিক পৰিৱেশৰ লগতে পৃথিৱীৰ বিখ্যাত এশিঙীয়া গড় চোৱাৰ বাবে বাৰুকৈয়ে আকৰ্ষিত হওঁ। সেয়ে আমি আমাৰ পৰিৱেশ অধ্যয়নৰ ক্ষেত্ৰ অধ্যয়নটো পবিতৰাত কৰিবলৈ পাই যথেষ্ট আনন্দিত হৈছিলো।

এই অভয়াৰণ্যখনৰ ওপৰত ক্ষেত্ৰ অধ্যয়ন কৰি পবিতৰাৰ প্ৰাকৃতিক পৰিৱেশৰ লগতে ইয়াৰ জৈৱ- বৈচিত্ৰ তা সম্পৰ্কে জ্ঞান লাভ কৰিব পাৰিলো। পবিতৰা অধ্যয়ন কৰি বহুতো নজনা কথা জানিব পাৰিলো আৰু পবিতৰাৰ ওপৰত ক্ষেত্ৰ অধ্যয়ন কৰাৰ সুযোগ লাভ কৰাৰ বাবে আমি সকলোৱে আনন্দিত হ'লো। ইয়াৰ সকলো স্মৃতি মানসপটত চিৰস্মৰণীয় হৈ থাকিব।

গোলকীকৰণৰ প্ৰত্যাহ্বান

ডেভিদ ভূঞা
তৃতীয় বান্ধাষিক

চ

কাৰ আবিষ্কাৰৰ লগে লগে মানৱজাতিয়ে সভ্যতাৰ পথলৈ আগবাঢ়িল। আদিম অৱস্থাবে পৰা মানুহে বৰ্তমান সময়লৈ কেৱল উন্নতিৰ পথতে ব্যস্ত হৈ আহিছে বিভিন্ন ধৰণৰ জটিল কাম সমাধা কৰিব পৰাটো মানৱ জাতিৰ বাবে গৌৰৱৰ কথা হৈ পৰিছে। বিজ্ঞানে বৰ্তমান সমগ্ৰ বিশ্বখনকে আগুৰি লৈছে। বিজ্ঞানৰ পয়োভৰ বাঢ়ি অহাৰ লগে লগে মানৱে নতুন দিশৰ সূচনা কৰিব ধৰিলে। বিজ্ঞান অবিহনে বৰ্তমান জীৱন-ধাৰণ অসম্ভৱ হৈ পৰিছে। আদিম অৱস্থাৰ পৰা আৰম্ভ কৰি বিজ্ঞানে বৰ্তমান বিশ্বখনক এনেকুৱা এটা পৰিস্থিতিলৈ লৈ গ'ল যে আদিম অৱস্থাৰ পৃথিৱী বুলিলে মানুহৰ মনত যি ভাব আছিল বৰ্তমান তেনে ভাব নাই। বিজ্ঞানৰ অগ্ৰগতিৰ বাবে বৰ্তমানৰ পৃথিৱী খন এখন গোলকীয় গাঁৱত পৰিণত হৈছে। বৰ্তমান সময়ত বিজ্ঞানে প্ৰায়ে অন্ধবিশ্বাস নাইকিয়া কৰিবলৈ সক্ষম হৈছে। আদিম অৱস্থাত মানুহে অন্ধবিশ্বাস আৰু কুসংস্কাৰ পুহি ৰাখি এক উশুংখল সমাজৰ সৃষ্টি কৰিছিল। কিন্তু বৰ্তমান মানৱে সেই সমূহৰ পুংখানুপুংখ দিশ অধ্যয়ন কৰি তাৰ উচিত যুক্তি আগবঢ়াবলৈ সক্ষম হৈছে। বিজ্ঞানে বৰ্তমান গোটেই পৃথিৱী খনৰে ৰূপ সলনি কৰি পেলাইছে। গোলকীকৰণৰ ফলত বৰ্তমান মানুহৰ যোগাযোগ আৰু যাতায়ত একেবাৰে সহজ হৈ পৰিল। আগৰ দিনত এখন দেশ বা এখন ঠাইৰ পৰা আন এখন দেশলৈ যাত্ৰা কৰোতে বহু সময়ৰ প্ৰয়োজন হৈছিল, কিন্তু বৰ্তমানে অতি খৰটকীয়া যাতায়ত মাধ্যমৰ জৰিয়তে সময় বচাবলৈ সক্ষম হৈছে। যোগাযোগ মাধ্যমেৰে বৰ্তমান





ব্যৱস্থাৰ ঠাই অধিকাৰ কৰিছে টেকন'লজিয়ে। ব'দ, বতাহ, বৰষুণ ইত্যাদি সকলোৰে পৰা মানুহে বৰ্তমান সুৰক্ষিত হ'ব পাৰিছে। বিজ্ঞানৰ শিক্ষাই সমগ্ৰ বিশ্ববাসীক এক নতুন পথৰ সন্ধান দিলে। বৰ্তমানে মানৱ জাতিৰ বাবে বিজ্ঞানৰ অবদান সম্পৰ্কে কৈ শেষ কৰাটো টান। কিয়নো বিজ্ঞানে ইটোৰ পিছত সিটোকে বহুতো দিবলৈ সক্ষম হৈছে। বিজ্ঞানৰ প্ৰয়োগ বৰ্তমানে পৃথিৱীতে সীমাবদ্ধ নহয় ই মহাকাশ পৰ্যন্ত বিয়পিবলৈ সক্ষম হৈছে। দূৰসংযোগী কৃত্ৰিম উপগ্ৰহৰ সহায়েৰে মানুহে বৰ্তমানে বহুতো নতুন নতুন তথ্য আবিষ্কাৰ কৰিব পৰা হ'ল।

গোলকীকৰণৰ ফলত মানৱজাতিয়ে যিদৰে ইমান খিনি উন্নতি কৰিছে ঠিক তেনেদৰে অৱনতিয়ো হৈছে। গোলকীকৰণে গোটেই বিশ্বৰ ওপৰত প্ৰভাৱ পেলাইছে। সমগ্ৰ বিশ্ব বাসী বৰ্তমানে সন্মুখীন হৈছে যথেষ্ট কঠিন প্ৰত্যাহ্বানৰ। এই প্ৰত্যাহ্বান দূৰ কৰাতো অতি সহজ সাধ্য কাম নহয় যদিহে সমগ্ৰ বিশ্বৰ প্ৰত্যেকজন ব্যক্তিয়ে এই কথাটো বুজি নুঠে। বৰ্তমান অভাৱনীয় ভাবে বৃদ্ধি পোৱা সেউজ গৃহ গেছৰ প্ৰভাৱ পৃথিৱীৰ প্ৰত্যেকটো জীৱই ভুগিব লগা হৈছে। আমি বৰ্তমানে সজাগ নহ'লে সেউজ গৃহ গেছৰ পৰিণাম ভুগি আছে আৰু ভবিষ্যতলৈ ভুগিব লাগিব। বৰ্তমানে পৰিৱেশ সংৰক্ষণৰ প্ৰয়োজনীয়তা প্ৰত্যেক জন ব্যক্তিৰ বাবেই অপৰিহাৰ্য্য। সেউজ গৃহ ক্ৰিয়াৰ ফল স্বৰূপে কেৱল গোলকীয় উষ্ণতা বৃদ্ধি হোৱাই নহয়, ই জলবায়ু আৰু প্ৰাকৃতিক পদ্ধতি সমূহৰ ওপৰতো যথেষ্ট প্ৰভাৱ পেলাইছে। সেউজ গৃহ ক্ৰিয়াৰ বাবে বিগত ৩০ বছৰৰ ভিতৰত গোলকীয় উষ্ণতা ০.৫ ছেল্টিগ্ৰেড বৃদ্ধি পাইছে। যদি এই সেউজ ক্ৰিয়াৰ বাবে জগৰীয়া গেছ সমূহ বৰ্তমান হাৰত বৃদ্ধি পাই গৈ থাকে তেন্তে ২০৫০ চনত গোলকীয় উষ্ণতা ১.৫ ছেঃ ৰ পৰা ৫.৫ ছেঃ পৰ্যন্ত বৃদ্ধি পাব পাৰে। গোলকীয় উষ্ণতা বৃদ্ধিৰ বাবে সাগৰ পৃষ্ঠৰ উচ্চতা বৃদ্ধি পাব। কাৰণ ভূ পৃষ্ঠৰ উষ্ণতা বৃদ্ধিৰ ফলত মেৰু আৰু পৰ্বত পাহাৰত থকা বৰফ গলি যাব আৰু সাগৰ পৃষ্ঠৰ উচ্চতা বাঢ়ি যাব। আমি যদি তথ্য সমূহ বিশ্লেষণ কৰি চাওঁ তেন্তে দেখা যাব যে অহা ৫০-১০০ বছৰৰ ভিতৰত বায়ুমণ্ডলীয় উষ্ণতা ৩° ছেঃ বৃদ্ধি পাব আৰু তাৰ ফলত সাগৰ পৃষ্ঠৰ উচ্চতা ০.২-১.৫ মিটাৰ ওপৰলৈ উঠিব। সাগৰ পৃষ্ঠৰ উচ্চতা ১ মিটাৰ বৃদ্ধি পালে বেংকক, চিডনী, ভেনিচ আদি চহৰ সমূহ সম্পূৰ্ণ ৰূপে বুৰ যাব। তাৰোপৰি হিমালয়ৰ বৰফ গলাৰ ফলত বাংলাদেশ, ভাৰত, চীন আদিৰ বহু অঞ্চল বুৰ যাব লগতে

যথেষ্ট সংখ্যক কৃষি ভূমি নিচিহ্ন হ'ব তেতিয়া ভীষণ খাদ্য সংকটে দেখা দিব।

গোলকীয় উষ্ণতা বৃদ্ধিৰ ফলত মানুহৰ স্বাস্থ্যৰ ওপৰত যথেষ্ট প্ৰভাৱ পৰিব। উষ্ণতা বৃদ্ধিৰ ফলত মানুহে অদ্ভুত ৰোগত আক্ৰান্ত হ'ব পাৰে। উষ্ণতা বৃদ্ধিৰ ফলত শ্বাসজনিত ৰোগৰ প্ৰবণতা বৃদ্ধি পাব।

গোলকীয় উষ্ণতা বৃদ্ধিৰ ফলত ভৱিষ্যতে আমি এক অভাবনীয় পৰিস্থিতিৰ সন্মুখীন হ'ম। যিহেতুকে আমি তেনে এটা পৰিস্থিতি কামনা নকৰো সেয়েহে আমি প্ৰত্যেকজন ব্যক্তিয়ে সচেতন হবৰ হ'ল। আমি সকলোৱেই বিশ্ব পৰিৱেশ দিৱস পালন কৰো আৰু সেই দিনাই এটা গছপুলি ৰুই আমি আমাৰ দায়িত্ব পালন কৰো। কিন্তু গছপুলিটো ৰুলেই আমাৰ বাৰু দায়িত্ব শেষনে? নিজৰ সন্তানক প্ৰতিপালন কৰি ডাঙৰ দীঘল কৰাৰ দৰে পুলিটোক এডাল মূল্যবান গছলৈ বৰ্দ্ধন কৰা দায়িত্ব আমাৰ জানো নাই? আমি বাৰু গোলকীয় উষ্ণতা বৃদ্ধি কৰি নিৰীহ জীৱ সমূহৰ ওপৰত অত্যাচাৰ চলোৱা নাইনে? বৰ্তমান গোলকীয় উষ্ণতা বৃদ্ধি এখন ঠাই বা এটা অঞ্চলৰ সমস্যা হৈ থকা নাই। ই বৰ্তমান সমগ্ৰ বিশ্বৰ এটা সমস্যা আৰু এই সমস্যা সমাধানৰ বাবে প্ৰত্যেক জন ব্যক্তিয়ে দায়িত্ব আৰু কৰ্তব্য আছে। আমি এই সমস্যাটোৰ পৰা এৰাই চলিলে অদূৰ ভৱিষ্যতে সকলোৱে ধ্বংসৰ গৰাহত পৰিম। জলবায়ু পৰিৱৰ্তন আৰু গোলকীয় উষ্ণতা বৃদ্ধিৰ ফলত আমাৰ মাজৰ পৰা কিছুমান জীৱ লুপ্ত হৈ যাব ধৰিছে। এই জীৱ সমূহৰ ৰক্ষণা বেক্ষণৰ দায়িত্ব আমাৰ আছে।

আমি যদি ১৯৮৮ চনৰ সময়লৈ ঘূৰি যাব বিচাৰো তেনেহলে ৩০ বছৰ পৰ্যন্ত কয়লা, পেট্ৰ'ল, ডিজেল আদি ইন্ধনৰ ব্যৱহাৰ বন্ধ কৰি দিব লাগিব। হাইড্ৰজেন চালিত যান-বাহন প্ৰস্তুতৰ ওপৰত গুৰুত্ব প্ৰদান কৰিব লাগিব। আমি প্ৰদূষণ মুক্ত বাহনৰ উৎপাদনৰ ওপৰত গুৰুত্ব আৰোপ কৰি সেইবোৰৰ ব্যৱহাৰ কৰিব লাগিব। জনসংখ্যা বৃদ্ধিৰ হাৰ ৰোধ কৰিব লাগিব আৰু জন-সজাগতা সৃষ্টি কৰিব লাগিব।

আমি এই সমস্যা সমূহৰ উপযুক্ত সমাধান সূত্ৰ উলিয়াই হাতে কামে লাগি যাব লাগিব। নহলে সমগ্ৰ বিশ্ববাসী নানান সমস্যাত ভুগিব আৰু মৃত্যুৰ গৰাহত পৰিব।

দিল্লীত উত্তৰ-পূৰ্ব বাসীক হত্যা- ই কেতিয়া বন্ধ হব ?

বিকি পাল

দ্বিতীয় যান্মাসিক (বাণিজ্য বিভাগ)

কৌ

ন বনেগা কৰৌৰপতিৰ এটা নতুন বিজ্ঞাপন টেলিভিছনত সকলোৱে দেখিছে নিশ্চয়। পূৰ্ণিমা নামৰ এগৰাকী ছোৱালীক অমিতাভ বচ্চনে প্ৰশ্ন সুধিছে- ক'হিমা চহৰ কোন দেশত অৱস্থিত? প্ৰশ্নটোৰ উত্তৰ দিবলৈ গৈ পূৰ্ণিমাই (জানি শুনি) অ'ডিয়েন্স পল লাইফ লাইনটো লৈছে। উপস্থিত থকা সকলো এই জনীয়েই এই সাধাৰণ কথাটোও নাজানে- এই ভাবটো মুখলৈ আনি বুটাম টিপি প্ৰশ্নটোৰ শুদ্ধ উত্তৰ দিছে- ক'হিমা নগৰ ভাৰতত অৱস্থিত। অমিতাভ বচ্চনে কৈছে ১০০% অ'ডিয়েন্সে কৈছে ভাৰত। এয়াতো সকলোৱে জানে। পূৰ্ণিমাই কৈছে- হয় চাৰ, সকলোৱে জানে, কিন্তু কেইজনে মানে?

চাক দে ই গুিয়া নামৰ হিট চিনেমাখনত দুটা দৃশ্য আছে, এটা দৃশ্য মণিপুৰ আৰু মিজোৰামৰ খেলুৱৈ দুগৰাকীক স্থানীয় ল'ৰাই অভদ্র ব্যৱহাৰ কৰিছে, আনটো দৃশ্যত প্ৰশিক্ষণ শিবিৰটোত খেলুৱৈসকলৰ বেজিষ্ট্ৰেশ্যনৰ দায়িত্বত থকা মানুহজনে খেলুৱৈ দুগৰাকীক কৈছে- আপোনালোক আমাৰ

আলহী। খেলুৱৈ দুগৰাকীয়ে আচৰিত হৈ চাই থকা দেখি মানুহজনে পুনৰ কৈছে- কিয়, সুখী হোৱা নাই নেকি? (যেন আলহী বুলি কৈ বহুত দয়া দেখুওৱা হ'ল)। জোকৰ মুখত চুণ দি এগৰাকী খেলুৱৈয়ে উত্তৰ দিছে- নিজৰ দেশত আলহী হৈ আপুনি সুখী হ'বনে?

হয় চাৰ, সকলোৱে জানে, কিন্তু কেইজনে মানে? নিজৰ দেশত আলহী হৈ আপুনি সুখী হ'বনে?- আচল প্ৰশ্ন এই দুটাই। ভাৰতত উত্তৰ-পূৰ্বাঞ্চলৰ লোকসকলো যে আন সকলো ভাৰতীয় নাগৰিকৰ দৰে একেই অধিকাৰৰে, একেই সন্মানেৰে, একেই গৌৰৱেৰে সমান ভাৰতীয় নাগৰিক সেই কথাটো সকলো ভাৰতীয়ই মানি লয়নে? দিল্লী আদি ঠাইত সকলো ভাৰতীয় নাগৰিকে উত্তৰ পূৰ্বাঞ্চলৰ লোকসকলক ভদ্ৰজনোচিত সন্মানজনক ব্যৱহাৰ কৰেনে? ভাৰতত কিছুমান ঠাইত বাস কৰা প্ৰবাসী উত্তৰ পূৰ্বাঞ্চলবাসীৰ বেছিভাগৰে (আনকি জাহু বৰুৱা, মেৰীকমৰ দৰে লোকৰো) অভিজ্ঞতা কিন্তু সুখকৰ নহয়। ওপৰত কোৱা বিজ্ঞাপনটোৱে বা চিনেমাৰ দৃশ্য কেইটাই যিসকল ভাৰতীয় নাগৰিকে দিল্লী আদি ঠাইত একমাত্ৰ উত্তৰ-পূৰ্বাঞ্চলবাসী হোৱাৰ দোষতেই (!) এজন একে ভাৰতীয়

ভাৰতত উত্তৰ-পূৰ্বাঞ্চলৰ লোকসকলো যে আন সকলো ভাৰতীয় নাগৰিকৰ দৰে একেই অধিকাৰৰে, একেই সন্মানেৰে, একেই গৌৰৱেৰে সমান ভাৰতীয় নাগৰিক সেই কথাটো সকলো ভাৰতীয়ই মানি লয়নে? দিল্লী আদি ঠাইত সকলো ভাৰতীয় নাগৰিকে উত্তৰ পূৰ্বাঞ্চলৰ লোকসকলক ভদ্ৰজনোচিত সন্মানজনক ব্যৱহাৰ কৰেনে? ভাৰতত কিছুমান ঠাইত বাস কৰা প্ৰবাসী উত্তৰ পূৰ্বাঞ্চলবাসীৰ বেছিভাগৰে (আনকি জাহু বৰুৱা, মেৰীকমৰ দৰে লোকৰো) অভিজ্ঞতা কিন্তু সুখকৰ নহয়।



নাগৰিকক আক্ৰমণ কৰি মাৰপিট, বলাৎকাৰ আনকি হত্যা পৰ্যন্ত কৰিছে। সেইসকল ভাৰতীয় নাগৰিকৰ হৃদয় পৰিবৰ্তন কৰিব পাৰিবনে? আমাৰ মতে নোৱাৰে। এই ধৰণৰ বিজ্ঞাপনবোৰ বা চিনেমাৰ এইধৰণৰ দৃশ্যবোৰ যে দেখুৱাবলগীয়া হৈছে, কিয় দেখুৱাবলগা হৈছে? কাৰণ দুৰ্ভাগ্যজনক ভাবে যে ভাৰতত এই পৰিবেশটো আছে, সেয়ে এই ধৰণৰ বিজ্ঞাপনবোৰ বা এইধৰণৰ দৃশ্যবোৰ প্ৰাসংগিক হৈ আছে। এই পৰিবেশটো আছে বুলি স্বীকাৰ কৰি লোৱা হৈছে। আৰু স্বীকাৰ কৰি লোৱা হৈছে বাবেই এই দৃশ্যবোৰৰ সৃষ্টি কৰা হৈছে। কিন্তু এই পৰিবেশটো যে আছে সেইটোৱেই হৈছে এজন দিল্লীবাসী অসমীয়া হিচাপে আমাৰ আটাইতকৈ ডাঙৰ চিন্তা আৰু ক্ষোভৰ কাৰণ। এই ক্ষোভ ব্যৱসায়িক উদ্দেশ্যৰে নিৰ্মিত হোৱা সৰু বিজ্ঞাপন এটাই হঠাতে নোহোৱা কৰিব নোৱাৰে। কাৰণ এই বিজ্ঞাপনবোৰত মূল সমস্যাটোৰ সমাধানৰ বিষয়টোৱে স্থান নাপায়। ভুক্তভোগী মানুহৰ আবেগ অনুভূতিক লৈ ব্যৱসায় কৰাৰ কথাটোৱেই আগস্থান পায়। উত্তৰ পূৰ্বাঞ্চল ভাৰতৰ অভিন্ন অংগ আৰু উত্তৰ পূৰ্বাঞ্চলৰ লোকসকল আন যিকোনো ঠাইৰ যিকোনো এজন ভাৰতীয় নাগৰিকৰ দৰেই একেই সন্মান, একেই অধিকাৰ আৰু একেই গৌৰৱেৰে ভাৰতীয় নাগৰিক এই কথাটো বুজাবলৈ অন্ততঃ আমাক কোনো বিজ্ঞাপনৰ প্ৰয়োজন নাই। উত্তৰ পূৰ্ববাসীয়ে নিজকে ভাৰতীয় বুলি -জানে, ভাবে আৰু মানে, মানি থাকিবও। কিন্তু দিল্লীৰ দৰে ঠাইত উত্তৰ পূৰ্ববাসীক ভাৰতীয় বুলি জানিও বহুতে বহু ধৰণৰ তুচ্ছ তাচ্ছিল্য কৰে। অতি সামান্য অজুহাতত (সেই অজুহাতটো তেওঁলোকে নিজে সৃষ্টি কৰি লয়) তেওঁলোকক আক্ৰমণ কৰি অতি বৰ্বৰতাৰে হত্যা পৰ্যন্ত কৰা হৈছে। এটা ব্যৱসায়িক বিজ্ঞাপনত সোধা এটা প্ৰশ্নত উত্তৰ পূৰ্ববাসীৰ বহুতৰে হয়তো আৱেগত চকুপানী ওলাব পাৰে। কিন্তু সেই একেটা প্ৰশ্নত সেই আক্ৰমণ কাৰীসকলৰ নিজকে উচ্চ বুলি ভাবি উত্তৰ পূৰ্ববাসীক হীন চকুৰে চোৱা সকলৰ হৃদয় পৰিবৰ্তন হৈ নাযায়। হোৱা হ'লে নিড টানিয়াৰ হত্যাকাণ্ডৰ ঘা শুকুৱাৰ আগতেই, কেবিচিৰ সেই আৱেগিক বিজ্ঞাপনটো পুৰণি নৌহওঁতেই যোৱা ২১জুলাইত এজন মনিপুৰী যুৱকক দিল্লীত অতি বৰ্বৰতাৰে মৰিয়াই মৰিয়াই হত্যা কৰা নহ'লহেঁতেন।

যোৱা ফেব্ৰুৱাৰী মাহত দিল্লী পুলিচে দিল্লী নিবাসী উত্তৰ-পূৰ্বৰ মানুহখিনিৰ কাৰণে এটা হেল্লাইন নাম্বাৰ আৰম্ভ কৰিছিল। এতিয়ালৈকে পোৱা তথ্যমতে যোৱা ফেব্ৰুৱাৰী মাহৰ ১৪ তাৰিখৰ পৰা জুলাই মাহৰ ২১ তাৰিখলৈকে দিল্লী পুলিচে উত্তৰ পূৰ্ব

মানুহক হাৰাশাস্তি, মাৰপিট, বলাৎকাৰ, হত্যা কৰা আদি অপৰাধৰ বাবে দিল্লীৰ বিভিন্ন থানাত মুঠতে ৩৭৭টা গোচৰ ৰুজু কৰিলে। পৰিসংখ্যাটো চিন্তাজনক। মাত্ৰ ৬ মাহত ৩৭৭টা গোচৰ, অৰ্থাৎ দিনে গড়ে প্ৰায় ২টাতকৈ বেছি গোচৰ (গড়ে দিনত দুটাতকৈ বেছি অপৰাধ)। আমাৰ প্ৰশ্ন এটাই একমাত্ৰ উত্তৰ পূৰ্বত জন্ম লোৱাৰ বাবে সেই অভিযোগকাৰী সকলৰ বা এই নিৰ্যাতিত সকলৰ বেছিভাগৰে আন কি দোষ আছিল? হয়, দিল্লীত থকা উত্তৰ পূৰ্বৰ লোকসকলে নিজকে উত্তৰ পূৰ্বৰ বুলি কবলৈ ভয় - চিন্তা নকৰে। আন্তঃৰাষ্ট্ৰীয় ক্ষেত্ৰখনত বৰ্নবাদ বিৰোধী বুলি ভাৰতবৰ্ষৰ নাম আছে। নেলচন মেণ্ডেলাৰ বৰ্ণ বৈষম্যবাদ বিৰোধী আন্দোলনৰ ভাৰতবৰ্ষ এক দৃঢ় সমৰ্থক আছিল। কিন্তু সেই ভাৰতবৰ্ষৰ ৰাজধানীতেই উত্তৰ পূৰ্ব ভাৰতৰ একে ভাৰতীয় নাগৰিকৰ বিৰুদ্ধে বৰ্ণ বৈষম্যমূলক আচৰণ কৰা হৈছে। এনে বৰ্ণবৈষম্যমূলক আচৰণৰ সন্মুখীন হ'ব লগা হোৱা নিৰ্যাতিত লোকসকলৰ ৰাষ্ট্ৰখনৰ প্ৰতি থকা ধাৰণাই সলনি হৈ যাব পাৰে- সেই কথাটো সকলোৱে হৃদয়ঙ্গম কৰা উচিত। ভাৰত আৰু ভাৰতীয়ৰ বিষয়ে আমি উত্তৰ পূৰ্ববাসীয়ে যিমানখিনি জানো, সকলো ভাৰতীয়ই আমাৰ বিষয়ে সিমানখিনি নাজানে আৰু এই নজনাৰ দায়িত্ব আমাৰ নহয়। বহুত হৈছে আৰু নোৱাৰি। আমি দাবী জনাওঁ যে এতিয়া এই পৰিস্থিতিৰ অৱসান ঘটাবলৈ উত্তৰ পূৰ্বৰ প্ৰতিখন ৰাজ্যৰ চৰকাৰকেইখনে মিলি প্ৰয়োজনীয় উদ্যোগ লব লাগিব, উপযুক্ত ঠাইত উপযুক্ত দাবী কৰি হেঁচা প্ৰয়োগ কৰিব লাগিব। উত্তৰ পূৰ্বৰ পৰা নিৰ্বাচিত হোৱা প্ৰতিজন সাংসদে এই কামৰ দায়িত্বৰ সিংহভাগ নিজৰ কান্ধত তুলি ল'ব লাগিব। কেন্দ্ৰীয় চৰকাৰক এই বিষয়ত কঠোৰ সিদ্ধান্ত লৈ এই সমস্যাটো নোহোৱা কৰিবলৈ যিখিনি কৰা প্ৰয়োজন সেইখিনি কৰিবৰ বাবে বাধ্য কৰাব লাগিব। লগতে একেখন দেশৰ নাগৰিকৰ বিৰুদ্ধে কৰা বৰ্ণবৈষম্যমূলক আচৰণৰ বিৰুদ্ধে এনে এখন কঠোৰ আইন ল'ব লাগিব, য'ত অপৰাধীৰ অতি কমেও কিমান বছৰৰ শাস্তি হ'ব সেইটো যাতে পূৰ্বনিৰ্দ্ধাৰিত হয়। এনেধৰণৰ অপৰাধবোৰ ফাষ্ট-ট্ৰেক কৰ্টত বিচাৰ কৰি অপৰাধীক অতি সোনকালে শাস্তি বিহিব লাগিব। ভাৰতবৰ্ষই আজি মেৰীকম বা সঞ্জিতাৰ মেডেল কঢ়িয়াই অনা গৌৰৱৰ অংশীদাৰ হ'লেই নহ'ব, মেৰীকম, সঞ্জিতা, চাইখম, ইৰমশৰ্মিলা, নিড টানিয়া সকলৰ দুখখিনিও উপলব্ধি কৰি তেওঁলোকক প্ৰাপ্য সন্মানখিনিও যাচিব লাগিব।

শেষত আমি প্ৰস্তাৱ কৰো যে দিল্লী, মুম্বাই, চেন্নাই আদিৰ



দৰে মহানগৰ সমূহত উত্তৰ পূৱ ভাৰতৰ গোটেই কেইখন প্ৰদেশৰ সহযোগত একোটাকৈ অত্যাধুনিক নৰ্থ ইষ্ট চেণ্টাৰ স্থাপন কৰা হওক। তথ্য প্ৰযুক্তিৰ সহায়েৰে এই চেণ্টাৰসমূহে সেই মহানগৰ সমূহৰ সকলো প্ৰয়োজনীয় তথ্য-পাতি সকলোৱে অতি সহজে পোৱাকৈ মজুত ৰখাৰ লগতে মহানগৰখনত বাস কৰা প্ৰতিজন উত্তৰ পূৱৰ মানুহৰো সাধাৰণ তথ্যখিনি মজুত ৰাখিব। যিকোনো প্ৰয়োজনৰ সময়ত এই চেণ্টাৰ সমূহে প্ৰাসী উত্তৰ পূৱ ভাৰতৰ লোকসকলক যিকোনো সহায়ৰ বাবে সদা সন্মত হৈ থাকিব। লগতে এই চেণ্টাৰসমূহে উত্তৰ - পূৱৰ সকলো অঞ্চলৰে ইচ্ছুক ছাত্ৰ- ছাত্ৰীসকলক সেই মহানগৰ সমূহত থকা উচ্চ শিক্ষাৰ প্ৰতিষ্ঠান সমূহৰ বিষয়েও খবৰৰ যোগান ধৰিব আৰু বিভিন্ন

সংস্থাপন আদিৰ বিজ্ঞাপন সমূহৰ বিষয়েও জনাব। লগতে একে সময়তে এই চেণ্টাৰ সমূহত উত্তৰ- পূৱৰ প্ৰতিখন প্ৰদেশৰ বিষয়েও সকলোখিনি (অতীজৰ পৰা একেবাৰে শেহতীয়াকৈ) তথ্য থাকিব। সেই তথ্য- খিনি উত্তৰ পূৱৰ বিষয়ে যিকোনো কথা জানিব খোজা বা উত্তৰ পূৱ ভ্ৰমণ কৰিব খোজা ভাৰতীয় বা বিদেশী যিকোনো লোককে সকলোধৰণৰ সহায় কৰিব পৰা ধৰণৰ হব। এই চেণ্টাৰসমূহ প্ৰাসী উত্তৰ- পূৱৰ লোকসকলৰ লগতে ভাৰতৰ যিকোনো ঠাইত উচ্চ শিক্ষা গ্ৰহণৰ বাবে আগ্ৰহী ছাত্ৰ- ছাত্ৰী সকলৰ বাবেও আৰু উত্তৰ পূৱ ভাৰতৰ বিষয়ে জানিব খোজা বা উত্তৰ- পূৱ ভাৰত ভ্ৰমণ কৰিব খোজা যিকোনো লোকৰ বাবে ওৱান- ষ্টপ ইনফৰ্মেশ্যন চ'ৰ্চ হ'ব।

স্মৰণীয় 'তিনিটা' মহা মহিমাৰ বাণী

দুলাল বিশ্বাস

উ: মা: ১ম বৰ্ষ (বিজ্ঞান)

- ১) তিনিটা বস্তুৱে কাকো অপেক্ষা নকৰে
— জন্ম, মৃত্যু আৰু সময়।
- ২) তিনিজন গুৰুক সদায় ভক্তি কৰি চলিব লাগে
— আদিগুৰু, শিক্ষাগুৰু আৰু দীক্ষাগুৰু।
- ৩) তিনিটা বস্তুক কেতিয়াও পাহৰিব নালাগে
— কৰ্তব্য, ঋণ আৰু আত্মসন্মান।
- ৪) তিনিটা বস্তুক সদায় নিজৰ অধীনত ৰাখিব লাগে
— কাম, ক্ৰোধ আৰু মোহ।
- ৫) তিনিটা বস্তুৰ প্ৰতি সদায় দয়াশীল হব লাগে
— নাবালক, ভোকাতুৰ আৰু পাগল।

বন্ধুত্ব

দুলাল বিশ্বাস

দ্বাদশ শ্ৰেণী (বিজ্ঞান)

“Friendship is the most beautiful in the garden of life”

জীৱনত আমাক বন্ধু লাগে কিয়? আমি প্রতিজন মানুহে প্রতিজন বন্ধুক বিচাৰো নিজৰ সুখ-দুখ, ভাৱ-অনুভূতি প্ৰকাশ কৰিবলৈ। এক বন্ধুত্বহীন জীৱন কোনেও নিবিচাৰে। বন্ধুত্বহীন জীৱন মাজ সাগৰত অচল হৈ পৰা জাহাজৰ নিচিনা। বন্ধুত্ব, ই মাত্ৰ এটা শব্দ নহয়। ই এটা মধুৰ সম্পৰ্ক।

প্ৰকৃততে বন্ধুত্ব হ'ল একে চিন্তাধাৰা একে ভাৱ-অনুভূতি, নিঃস্বার্থভাৱে পৰস্পৰে পৰস্পৰক ভালপোৱা, সুখ- দুখৰ সমভাগী হোৱা আদি অৰ্থাৎ ইজনেৰ সৈতে সিজনৰ সম্পূৰ্ণৰূপে মিল থাকিব লাগিব। ইজনে আনজনক বুজি নাপালে প্ৰকৃতৰ্থত বন্ধুত্ব হোৱাটো অসম্ভৱ।

প্ৰকৃতৰ্থত জীৱনত অতি কম সংখ্যকহে বিশ্বাসী বন্ধুত্ব গঢ় লৈ উঠে। বন্ধুত্ব সহজতে গঢ় লৈ নুঠে। দুজনৰ মাজত সাদৃশ্য বোলা বস্তুটো গঢ় লৈ উঠিলেহে দুজনৰ মাজত এক ঘনিষ্ঠতা গঢ় লৈ উঠিব আৰু এই ঘনিষ্ঠতাই এক মধুৰ সম্পৰ্ক বন্ধুত্বলৈ পৰিৱৰ্তিত হয়। সেইদৰে দাপোন স্বৰূপ হৈছে বন্ধু। সদায় বন্ধুত্ব গঢ়িবলৈ সাৱধানে আগবাঢ়িব লাগিব। কিয়নো বন্ধুত্ব হৈছে এনে এক সম্পৰ্ক যিজনে

এজনৰ উপস্থিতিত আন এজনে একো সিদ্ধান্ত লব নোৱাৰে। আমাৰ জীৱনত সফলতাত বহুতো ত্ৰুটি ৰৈ যায়। প্ৰকৃত বন্ধুৰ বাহিৰে সেইবোৰ দোষ কোনেও দেখুৱাই নিদিয়ে। সেইবাবে কোৱা হয় যে যিবিলাকৰ প্ৰকৃত বন্ধু নাই, তেওঁলোকে জীৱনত বহুতো সমস্যাৰ সন্মুখীন হয়। এই সমস্যাবোৰ সমাধান কৰিবলৈ একমাত্ৰ লাগে বন্ধু, একমাত্ৰ বন্ধুইহে দিব একমাত্ৰ সমস্যাৰ সমাধানৰ উপায়। মনত ভাল-বেয়া লগা কথা-বতৰা, যেতিয়া খুলি কবলৈ কোনোৱে নাথাকে, তেতিয়া মানুহজন মানসিক চাপত ভোগে। যদিহে বন্ধু এজন থাকে, তেতিয়াহ'লে মানুহজন এনেকুৱা সমস্যাৰ সন্মুখীন নহয়।

বৰ্তমান যুগক কলিৰ যুগ বুলি কোৱা হয়, গতিকে এনেকুৱা সময়ত প্ৰকৃত বন্ধু কম সংখ্যকহে গঢ় লৈ উঠে। তথাপি আমাৰ জীৱনত বন্ধুত্বৰ সংখ্যা কম হলেও স্থায়ী বন্ধুৰ একান্ত প্ৰয়োজন। যিসকলে নেকি জীৱনৰ সফলতাত আগভাগ লব আৰু যিকোনো সমস্যাৰ পৰা সমাধানৰ পথ উলিয়াই দিব। সেইবাবে আমি কব পাৰি যে বন্ধুত্ব এক মধুৰ সম্পৰ্ক।



পৰিবেশ অৱক্ষয়ৰ কাৰণ আৰু ফলাফল

দেৱজিৎ বিশ্বাস

দ্বিতীয় বান্ধাসিক (বিজ্ঞান শাখা)

আৰম্ভণি :- পৰিবেশ বুলিলে আমি আমাৰ চাৰিওফালে আগুৰি থকা গছ- গছনি, মাটি, বায়ু, পানী, বিভিন্ন জীৱ জন্তুৰ সমষ্টিক বুজায়। পৰিবেশৰ ওপৰত নিৰ্ভৰ কৰি আমি সকলোৱে বৰ্তি আছে। পৰিবেশ সাধাৰণতে তিনি প্ৰকাৰৰ। সেইবোৰ হ'ল-

(ক) প্ৰাকৃতিক পৰিবেশ

(খ) মানৱ সৃষ্ট পৰিবেশ

(গ) সামাজিক পৰিবেশ

পৰিবেশ ভালে অৰ্থাৎ সংৰক্ষিত হৈ থাকিলেহে মানৱ সমাজৰ লগতে সকলো জীৱ- জন্তু বৰ্তি থাকিবলৈ সক্ষম হব। কিন্তু বৰ্তমান যুগত জীৱশ্ৰেষ্ঠ মানুহৰ বিভিন্ন ধৰণৰ কুকৰ্মৰ বাবে পৰিবেশ দূষিত হবলৈ আৰম্ভ কৰিছে। বৰ্তমান পৃথিৱীৰ নানা সমস্যাৰ ভিতৰত পৰিবেশ প্ৰদূষণ এক জলন্ত সমস্যা হিচাপে আমাৰ সমাজত দেখা দিছে। যিহেতু নানা কুকৰ্মৰ ফলত পৰিবেশৰ অবক্ষয় হবলৈ ধৰিছে, গতিকে আমি মানুহে ভৱিষ্যত প্ৰজন্মক বৰ্তি ৰাখিবলৈ পৰিবেশ সংৰক্ষিত কৰাটো আমাৰ এক প্ৰধান কৰ্তব্য।

পৰিবেশ প্ৰদূষণৰ কাৰণ :-পৰিবেশ প্ৰদূষণ বুলিলে সাধাৰণতে দুই প্ৰকাৰৰ প্ৰদূষণক বুজায়।

(ক) প্ৰাকৃতিক ভাবে হোৱা প্ৰদূষণ :- বিভিন্ন ধৰণৰ প্ৰাকৃতিক দুৰ্যোগ যেনে- ভূমিকম্প, আগ্নেয়গিৰি উদগীৰণ, বানপানী, ভূমিস্থলন আদি সংঘটিত হোৱাৰ ফলত পৰিবেশ বিভিন্ন প্ৰকাৰে দূষিত আৰু অবক্ষয় হয়। ইয়াৰ ফলত কোনো এখন ঠাইৰ আৰ্থ- সামাজিক ব্যৱস্থা ভাঙি যাব পাৰে। অৰ্থাৎ প্ৰাকৃতিক ভাবেও পৰিবেশৰ অবক্ষয় হব পাৰে।

(খ) মানুহৰ বাবে হোৱা পৰিবেশৰ অবক্ষয় :- পৰিবেশ

অবক্ষয়ৰ প্ৰধান কাৰণ হ'ল মানৱসৃষ্ট প্ৰদূষণ। মানুহে নিজৰ অনুকূলৰ বাবে নিৰ্মাণ কৰা বিভিন্ন প্ৰকাৰৰ কল- কাৰখানা, ইটা- ভাটা, গাড়ী- মটৰ আদিৰ পৰা ওলোৱা ধোঁৱাই বিশেষকৈ বায়ু প্ৰদূষণ সৃষ্টি কৰে। এই গেছবোৰত CO₂ থাকে আৰু ই বায়ুমণ্ডলৰ অন্যান্য গেছৰ লগত মিহলি হৈ উত্তাপ বৃদ্ধি কৰিছে। মানুহে নিজৰ প্ৰয়োজনত হাবি- বন কাটি তাত ঘৰ দুৱাৰ সাজে। ফলত গছ- গছনি নথকা মাটি ৰ'দত শুকাই অনুৰ্বৰ হৈ পৰে। পাহাৰীয়া ঠাইত জুম খেতি কৰাৰ বাবে ভূমিস্থলনৰ পৰিমাণ বৃদ্ধি পাইছে। ইয়াৰ পৰা দেখা গ'ল যে মানুহে পৰিবেশক সংৰক্ষণৰ বিপৰীতে তাৰ অবক্ষয় কৰিছে।

ফলাফল :- পৰিবেশ অবক্ষয়ৰ ফলত বিভিন্নধৰণৰ সমস্যাৰ সৃষ্টি হৈছে। ইয়াৰ ফলত ভূমিস্থলনৰ পৰিমাণ বৃদ্ধি পাইছে, বহুতো ঠাইত অনাবৃষ্টিয়ে দেখা দিছে আৰু মাটিৰ উৰ্বৰতা শক্তি নোহোৱাৰ বাবে শস্যৰ উৎপাদন কমি গৈছে। পৰিবেশৰ অবক্ষয়ৰ ফলত কিছুমান মহামাৰী বেমাৰে দেখা দিছে যিবোৰত বহুতো মানুহৰ মৃত্যু হৈছে। উত্তাপ বৃদ্ধিৰ ফলত মেৰু অঞ্চলত জমা হৈ থকা বৰফ গলিবলৈ আৰম্ভ কৰিব আৰু সাগৰ পৃষ্ঠৰ লগত থকা কিছুমান ঠাই হয়তো বানপানীত ডুব যাব পাৰে।

সামৰণি :- পৰিবেশৰ অবক্ষয় মানে মানুহৰ ধ্বংস। অৰ্থাৎ মানুহক জীয়াই থাকিবৰ বাবে পৰিবেশৰ অবক্ষয় ৰোধ কৰাটো অতি প্ৰয়োজনীয়। পৰিবেশৰ অবক্ষয় ৰোধ কৰিবলৈ তাৰ বিভিন্ন উপাদানৰ মাজত সমতা স্থাপন কৰিব লাগিব। তাৰোপৰি পৰিবেশ সংৰক্ষিত কৰি ৰাখিবলৈ মানুহে কিছুমান ব্যৱস্থা হাতত লব লাগিব। তেতিয়াহে ভৱিষ্যত প্ৰজন্ম বৰ্তি থাকিব পাৰিব।

(২০১৫ চনত মহাবিদ্যালয়ত অনুষ্ঠিত হোৱা ৫ জুনৰ বিশ্ব পৰিবেশ দিৱসত থিতাতে লিখা ৰচনা প্ৰতিযোগিতাত পুৰস্কৃত)



ইন্টাৰনেট আৰু আমি

দীপশিখা ৰাভা
চতুৰ্থ বান্ধাসিক (কলা শাখা)

সাম্প্ৰতিক সময়ৰ অতি উপযোগী প্ৰযুক্তি সমূহৰ ভিতৰত এটি হৈছে ইন্টাৰনেট। ইন্টাৰনেটৰ প্ৰয়োগ বৰ্তমান সময়ত অতি বহল ৰূপত হোৱা আমি দেখিবলৈ পাওঁ। ইন্টাৰনেট বৰ্তমান যুগৰ অতি লাগতিয়াল তথা জৰুৰী প্ৰযুক্তি।

সময়ৰ অগ্ৰগতিৰ লগে লগে ক্ৰমে প্ৰযুক্তিবিদ্যাবোৰে উন্নতি হৈ গৈছে আৰু প্ৰযুক্তিবিদ্যাৰ ক্ৰমে উন্নতিৰ ফলস্বৰূপে ইন্টাৰনেটৰ ব্যৱহাৰো ক্ৰমে দ্ৰুতগতিত আগবাঢ়িব ধৰিছে। ইন্টাৰনেটৰ প্ৰয়োগে বৰ্তমান সমাজক এটি নতুন দিশৰ মুখে অগ্ৰসৰিত হ'বলৈ প্ৰেৰণা যোগোৱাৰ ভূমিকা গ্ৰহণ কৰিছে।

ইতিহাস :- ইন্টাৰনেটৰ ব্যৱহাৰ পোন প্ৰথমে ইলেকট্ৰনিক কম্পিউটাৰৰ আৰম্ভণিৰ পিছত ১৯৫০ চনৰ পৰা আৰম্ভ হয়। ইয়াৰ ব্যৱহাৰ পোনপ্ৰথমতে আমেৰিকা, গ্ৰেট ব্ৰিটেইন আৰু ফ্ৰান্সত আৰম্ভ হয়। ইন্টাৰনেটৰ প্ৰট'ক'লৰ প্ৰথম বিষয় বস্তুটো হ'ল 'ARPANET'। কেলিফৰ্নিয়া ইউনিভাৰ্চিটিৰ Leonard Kleinrock নামৰ অধ্যাপক গৰাকীয়ে 'ARPANET'ৰ পৰা প্ৰথম Message পঠিয়াইছিল।

১৯৯০ চনৰ পিছৰ পৰা ইন্টাৰনেটৰ ব্যৱহাৰ বহুল ৰূপে হ'বলৈ ধৰে। ইন্টাৰনেট কমাৰ্চ, কমিউনিকেশ্বন, মেইল, ভইচ মেইল আদি পঠোৱাৰ ক্ষেত্ৰতো বহুল ৰূপে প্ৰয়োগ হ'ব ধৰে।

১৯৯০ চনৰ পিছৰ পৰা ইন্টাৰনেটৰ ব্যৱহাৰ প্ৰচুৰ ৰূপে হোৱা দেখা যায়। ইন্টাৰনেটৰ আৰম্ভণিৰ পিছৰে পৰা আমাৰ সমাজ ক্ৰমে প্ৰযুক্তি বিদ্যাৰ দিশত ক্ৰমে উন্নতিৰ পথত অগ্ৰসৰ হয়। ইন্টাৰনেটে পৃথিৱীৰ গোলকীয় কৰণ কৰাৰ ক্ষেত্ৰতো এক অতি উল্লেখযোগ্য ভূমিকা গ্ৰহণ কৰে।

ইন্টাৰনেটৰ জৰিয়তে আমি আমাৰ প্ৰয়োজনীয় তথ্য-পাতি সমূহ অতি সহজে আহৰণ কৰিব পাৰো। ইন্টাৰনেটে শিক্ষা ব্যৱস্থাৰ উন্নতি কৰাৰ ক্ষেত্ৰতো বিস্তৰ ভূমিকা গ্ৰহণ কৰে। ইন্টাৰনেটৰ জৰিয়তে আমি দেশ-বিদেশৰ বিভিন্ন তথ্য ঘৰত থাকিয়েই পাব পাৰো। আনহাতে ইন্টাৰনেটৰ জৰিয়তে আমি বিভিন্ন বিষয়ৰ শিক্ষাও আহৰণ কৰিব পাৰো।

ইন্টাৰনেটে সাম্প্ৰতিক যুগত মানুহৰ শিক্ষা দীক্ষাৰ ক্ষেত্ৰত

তথা প্ৰযুক্তি বিদ্যাৰ উন্নতিৰ ক্ষেত্ৰত যথেষ্ট সহায় আগবঢ়াইছে। ইন্টাৰনেটৰ জৰিয়তে ব্যৱসায়-বাণিজ্যৰ ক্ষেত্ৰতো যথেষ্ট সুবিধা হৈছে। ইন্টাৰনেটে পৃথিৱীৰ ইমূৰৰ পৰা সিমূৰলৈ মানুহক একেলগ কৰাতো সক্ষম হৈছে যিয়ে গোলকীয়কৰণৰ ক্ষেত্ৰতো যথেষ্ট সহযোগিতা আগবঢ়াইছে। ইন্টাৰনেটৰ বিষয়বস্তু-ই-মেইল, ভইচ মেইল আদিৰ ব্যৱহাৰৰ জৰিয়তে আমি অতি কম সময়ৰ ব্যৱধানতে নিজৰ মনৰ কথা আদান-প্ৰদান কৰিব পাৰো। ইয়াৰ উপৰিও ক্ৰমে নানান প্ৰযুক্তিৰ আৱিষ্কাৰ ইন্টাৰনেটত বৰ্তমানে হৈছে, যিয়ে এজনে আন এজনৰ লগত বাৰ্তালাপৰ ক্ষেত্ৰত সুবিধা প্ৰদান কৰিছে।

ইন্টাৰনেটে শিক্ষা-দীক্ষাৰ অগ্ৰগতিৰ দিশটো যথেষ্ট সহায় আগবঢ়াইছে।

ইন্টাৰনেটৰ উপকাৰিতাৰ লগতে অপকাৰীতা সমূহো উল্লেখনীয়। ইন্টাৰনেটৰ সু-ব্যৱস্থাবে যেনেদৰে মানুহক সহায় কৰে ঠিক তেনেদৰে অপব্যৱহাৰে মানুহক নানান অসুবিধাৰ সন্মুখীনও কৰিব পাৰে।

প্ৰতিটো বস্তুৰে এটি ভাল দিশ আৰু এটি বেয়া দিশ থাকে। ঠিক তেনেদৰে ইন্টাৰনেটৰ সুব্যৱস্থাবে ভাল দিশৰ মুখে অগ্ৰসৰিত কৰোৱাৰ লগতে অপব্যৱহাৰে বেয়া দিশৰ মুখে অগ্ৰসৰিত কৰাৰ পাৰে।

বৰ্তমান নানান প্ৰযুক্তি ইন্টাৰনেটৰ লগত সংলগ্ন কৰা হৈছে। বিষয়বস্তুৰ পৰিসৰে সাম্প্ৰতিক যুগত ইন্টাৰনেটক এক বহল ৰূপ দিছে। ইন্টাৰনেটৰ পৰিসৰৰ মাজত আৱদ্ধ কিছুমান প্ৰযুক্তিৰ ব্যৱহাৰৰ জৰিয়তে বৰ্তমানৰ ছাত্ৰ-ছাত্ৰী বেয়া দিশৰ মুখে অগ্ৰসৰিত হোৱা আমি দেখিবলৈ পাওঁ। আনহাতে কিছুমান এনে প্ৰযুক্তিও আছে যাৰ ভাল দিশত ব্যৱহাৰ নকৰাৰ ফলস্বৰূপেও বহুতো ছাত্ৰ-ছাত্ৰী ক্ৰমে বিপদত পৰিবলৈ বাধ্য হৈছে।

সাম্প্ৰতিক যুগত ইন্টাৰনেট অতি জৰুৰী প্ৰযুক্তি। যিয়ে আমাৰ সমাজখন আগবাঢ়ি যোৱাত যথেষ্ট সহায় আগবঢ়াইছে। ইয়াৰ ভালৰ লগত নানা বেয়া দিশো আছে। সেয়ে ইন্টাৰনেটৰ ব্যৱহাৰৰ ক্ষেত্ৰত সাৱধানতা ৰখা অতি প্ৰয়োজনীয়।

(ভ্ৰমণ কাহিনী)

হাজো ভ্ৰমণ

সহদের বিশ্বাস
দ্বিতীয় যান্মাসিক (বাণিজ্য শাখা)

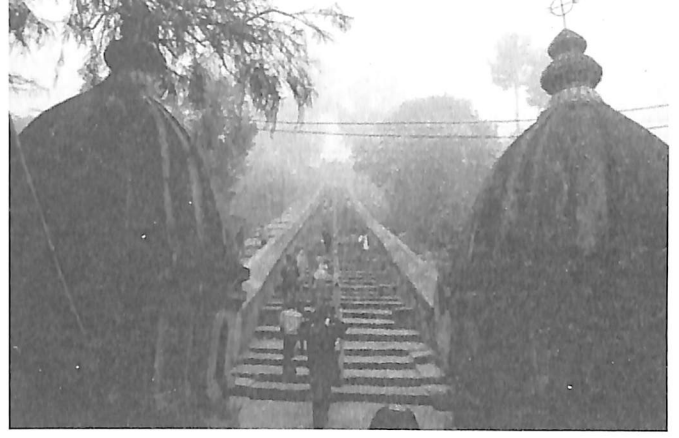

ভ্ৰ

ভ্ৰমণ শিক্ষাৰ এটা প্ৰধান অংগ। মই গ্ৰীষ্ম বন্ধত মা-দেউতা আৰু দাদাৰ লগত মামাহঁতৰ ঘৰলৈ গৈছিলো। মামাহঁতৰ ঘৰ কামৰূপ জিলাৰ হাজোত। হাজো কাঁহ শিল্প আৰু তীৰ্থস্থানৰ বাবে বিখ্যাত।

মোৰ জীৱনত প্ৰথম ৰেলযাত্ৰা, আমি জাগীৰোডৰ পৰা বাতিপুৰা ৮ মান বজাত ৰেলেৰে গুৱাহাটীলৈ গৈছিলো। ৰেলেৰে ভ্ৰমণ কৰি মোৰ বৰ আমোদ লাগিছিল। গছ- লতা, ঘৰ- দুৱাৰ আদি সকলোবোৰ আমাৰ পিছে পিছে দৌৰি আহিছিল। ৰেলৰ পৰা গুৱাহাটীত নামি বাছেৰে গৈ আমি হাজো পালো। বাছেৰে যাওঁতে ব্ৰহ্মপুত্ৰৰ ওপৰত থকা শৰাইঘাটৰ দলংখনো দেখা পালো। দুপৰীয়া ২ মান বজাত মামাহঁতৰ ঘৰ পালো। সকলোকে লগ পাই বৰ ভাল লাগিছিল।

আইতা আৰু দাদাৰ লগত পিছদিনাই হয়গ্ৰীৰ মাধৱ মন্দিৰ চাবলৈ গৈছিলো। মন্দিৰত প্ৰৱেশৰ আগতে হাত ভৰি পুখুৰীত ধুবলৈ গৈ ডাঙৰ ডাঙৰ কাছ আৰু ৰৌ মাছ দেখিছিলো। বিস্কুট দিয়াত জাকে জাকে ওচৰলৈ অহা দেখি বৰ আনন্দ লাগিছিল। তাৰ পিছত হাজোৰ কেদাৰ মন্দিৰ চাবলৈ গৈছিলো। তাত আমি ভীমৰ পইতা ভাত খোৱা চৰিয়া দেখিছিলো। তাৰ পিছত পঞ্চতীৰ্থ ভ্ৰমণ কৰি কেদাৰ মন্দিৰত ভোগ খাই মামাহঁতৰ ঘৰলৈ আহিলো। তাত আমি ১৫ দিন আছিলো। এই দিনকেইটা প্ৰতিমুহূৰ্ত্তৰ কাৰণে মনত পৰে। হাজো, বৰপেটা, সৰ্থেবাৰী ভ্ৰমণ কৰি ঘৰলৈ উভতি আহোতে কামাখ্যা মন্দিৰ দৰ্শনৰ কথা।





প্রযুক্তিয়ে হ্রাস কৰিছে গ্ৰন্থ অধ্যয়নৰ প্ৰৱণতা

দীপান্বিতা দাস
ষষ্ঠ বান্ধাসিক (কলা শাখা)

বৰ্তমান যুগ হৈছে প্ৰযুক্তি আৰু যান্ত্ৰিক যুগ। প্ৰযুক্তিবিদ্যা যেনে- টিভি, ইণ্টাৰনেট ইত্যাদিয়ে নৱ প্ৰজন্মক অতিকৈ আকৰ্ষিত কৰিছে। সাম্প্ৰতিক কালত প্ৰযুক্তিৰ দ্ৰুত প্ৰগতিয়ে সমগ্ৰ বিশ্বখন সৰু কৰি পেলাইছে। ই নিঃসন্দেহে সমাজৰ কল্যাণ সাধন কৰিছে। কিন্তু প্ৰযুক্তিৰ অত্যাধিক ব্যৱহাৰৰ ফলত এতিয়া মানুহৰ মাজত কিছুমান বদঅভ্যাসে খিতাপি লৈছে যাৰ ফলত এতিয়া মানুহে গ্ৰন্থ অধ্যয়নৰ প্ৰতি বিমুখ হৈছে। কম্পিউটাৰ, লেপটপ, টিভি, ফেচবুক আদিৰ সৈতে সকলোৱে এনেদৰে খাপ খাই পৰিছে যে এতিয়া মানুহে নিজৰ কৰ্তব্যৰ পৰা বিৰতি পালে টিভি চাই অথবা ফেচবুক কৰি সময় অতিবাহিত কৰে। সেয়ে মানুহে গ্ৰন্থ অধ্যয়নৰ বাবে সময় নাপায়। যাৰ ফলত এতিয়াৰ প্ৰজন্মৰ সাহিত্যৰ প্ৰতি আগ্ৰহ হ্রাস পোৱাৰ লগতে উন্নত শব্দ গঠন, ভাষাৰ বিকাশ হোৱাটো যথেষ্ট বাধাৰ সৃষ্টি হোৱা দেখা যায়

জ্ঞান লাভৰ বাবে গ্ৰন্থ অধ্যয়নৰ কোনো বিকল্প নাই। কিয়নো অধ্যয়নৰ পৰা দুৰৈৰ মনিক হাততে পোৱা যায়। গ্ৰন্থ অধ্যয়ন জীৱন বিকাশৰ বাবে অতি প্ৰয়োজনীয়। ই আমাক এক উৎকৃষ্ট মানৰ জীৱন যাপন কৰাত সহায় কৰাৰ লগতে সংস্কৃতি

আৰু ইয়াৰ ঐতিহ্যক উপলব্ধি কৰাৰ ক্ষেত্ৰতো এক গুৰুত্বপূৰ্ণ ভূমিকা পালন কৰে। বিজ্ঞান- প্ৰযুক্তিবিদ্যাৰ নানা অৱদানেৰে সমৃদ্ধিশালী আধুনিক সমাজখনৰ বাসিন্দা মানুহবোৰে ডাঙৰ ডাঙৰ বিষয়ৰ পৰা সাধাৰণখবৰলৈ যি বিচাৰে সেয়াই ইণ্টাৰনেটত সহজলভ্য সেয়ে কিতাপ পঢ়ি সেই জ্ঞান আহৰণ কৰাটো সময়ৰ অপব্যয় বুলি ভবা হয়। প্ৰযুক্তিবিদ্যাৰ দান ইণ্টাৰনেটৰ পৰা মানুহে সকলো কথা জানিব পৰা হোৱাৰ পৰা যদি আজি লক্ষ্মীনাথ বেজবৰুৱা অথবা আন কোনো মহান ব্যক্তিৰ অথবা আন কোনো বিষয়ে জনাৰ প্ৰয়োজন আহি পৰে তেন্তে মানুহে গ্ৰন্থ পঢ়ি সেই জ্ঞান প্ৰাপ্ত কৰাতকৈ ইণ্টাৰনেটৰ সহায়ত সেই জ্ঞান লাভ কৰে। কাৰণ আজিৰ দিনত সকলোৰে হাতত এখন গ্ৰন্থৰ পৰিৱৰ্তে মোবাইল, কম্পিউটাৰ ইত্যাদি অতি সহজলভ্য। যাৰ ফলত এতিয়া এচাম মানুহৰ বাহিৰে, নতুন প্ৰজন্মৰ যি গ্ৰন্থ অধ্যয়নৰ প্ৰৱণতা তাক উন্নত প্ৰযুক্তিবিদ্যাই হ্রাস কৰি পেলোৱা পৰিলক্ষিত হৈছে।

(মহাবিদ্যালয়ৰ প্ৰাচীৰ পত্ৰিকাৰ পৰা সংগ্ৰহ)

কবিতাৰ শিতান

- প্রকৃতিৰ সজাত সঁজাটি/পাপৰি ডেকা/ ৭৭
- আইৰ চকুলোৰে প্রতিবাদ/আল্লনা বয়/ ৭৮
- মোৰ এখিৰিকী আকাশ/সুশ্ৰিয়া সুব্ৰধৰ/ ৭৯
- আই ধৰিত্ৰী/অভিজিৎ পাটৰ/ ৭৯
- আমাৰ গাঁও/জয়ন্ত কুমাৰ দলৈ/ ৮০
- বসন্ত/তৰালি বয়/ ৮০
- আই/ৰূপম বৰা/ ৮১
- শিক্ষা/এলিজা খাটুন/ ৮১
- স্মৃতি/বিণটি পাণ্ডে/ ৮২
- নিৰাশাৰ মাজত আশা/শিল্পীশিখা মহন্ত/ ৮৩
- বিজ্ঞানৰ জেউতী/উপেন চন্দ্ৰ ডেকা/ ৮৩
- শোকৰ ছাঁ/কৰুণাময় মিঠি ডেকা/ ৮৪
- বিহু আহিলে.../গণেশ মণ্ডল/ ৮৫
- ক্লান্ত হৃদয়/শৈলেন্দ্ৰ দাস/ ৮৫
- মুকলি/কুইৰিন ডেকা/ ৮৬
- বসন্তৰ আগমন/নৱজ্যোতি ডেকা/ ৮৬
- বন্ধু/হৰিধন বিশ্বাস/ ৮৭
- বৰষুণ/গীতাত্ৰী ডেকা/ ৮৭
- কবিতা/ কালেজ কে বো দিন/ ৮৭
- অভিজ্ঞান কাশ্যপৰ কবিতা/ ৮৮

POETRY



জাগীবোড মহাবিদ্যালয়ত অনুষ্ঠিত হোৱা এক অনুষ্ঠানত তিৱা শিল্পী সকলে
“অ’ মোৰ আপোনাৰ দেশ” পৰিবেশন কৰা দৃশ্য।

কবিতা

প্ৰকৃতিৰ সজাত সঁজাটি

পাপৰি ডেকা

চতুৰ্থ বান্ধাসিক

এয়া কি, পাহাৰত
ঘোৰ উন্মুক্ত বতাহ
এয়া কি, জীৱনত মোৰ
প্ৰকৃতিৰ আনন্দ,
প্ৰতিটো পুৱা হৈ পৰে নতুনৰ আশা
অথবা অনাগত ভৱিষ্যতৰ ভৰসা
জোনাক জোনাক হৈ সৰি পৰা নিয়ৰৰ
টোপালবোৰ,
আৱদ্ধ আৱদ্ধ হৈ মুক্ত হোৱা সপোনৰ লক্ষ্য
বৰষুণত সৰি পৰা
উই হাফলুৰ দৰে কোমল
ইমান আলসুৱা ভৈয়ামৰ দাঁতিত
মেঘৰ দলিচাত মদাৰৰ বুটা বহা
বহাগী শিপিনীজনীৰ শিৰত আকৌ
বিজুলীৰ দৰে সেন্দূৰ অকা।

প্ৰকৃতি পুৰণিয়েই হ'ল
বহুদিন হ'ল জোনাকবোৰ
বালিত সৰি পৰা,
বহুদিন হ'ল সূৰ্যৰ সোণোৱালী
সেউজীয়া পাতত পৰা
প্ৰকৃতি জানো সচাই পুৰণি হ'ল
পুৱা সদায় নতুন বেলি সদায় হেঙুলীয়া হৈ



ওফৰি পৰিল পৃথিৱীৰ বহল বুকুত
সপোনৰ বুকুত সপোন ভাঙি
জহি- খহি গ'ল বহু সপোন
সপোন আকৌ জাগিল
এয়া যে জীৱন...

আবেলিৰ বুকুত পুৱা জহি- খহি
ভাঙি গ'ল বহু পুৱা
পুৱা আকৌ আহিল
এয়া যে ঐশ্বৰ্যতা, বিপুলতা অথবা
চিৰন্ততা....

পাহাৰৰ বতাহ বাগৰি
জহি- খহি গ'ল
বিয়পি গ'ল ভৈয়ামত।
নতুন সদায় ধুনীয়া....
জীৱন সদায় তোমাৰ বুকুত ওমলা।
প্ৰকৃতিৰ বৈচিত্ৰ্যত পুৱাই পুৱাই সাৰ পোৱা
য'ত সপোন
মিলি ৰব প্ৰকৃতিৰ বৈচিত্ৰ্যত
অকাই পকাই অকা এখনি প্ৰকৃতিৰ তুলিকা।



আইৰ চকুলোৰে প্ৰতিবাদ

আল্পনা বয়

ষষ্ঠ ষন্মাসিক

টিপ্ টিপ্.....

এয়া কাৰ চকুলো???

আই..... তুমিয়ে নে !

মই জানো আই

পৰ্বতৰ শিখৰত গোট মাৰি ধৰা

তেজৰ চেকুৰা, বৈ... বৈ...

পালেগৈ সমুদ্ৰৰ বুকু।

নাই আই সি নিজেও

সহিব পৰা নাই।।

নুটুকিবা আৰু চকুলো আই।।

সুৰুয নিৰ্দয়ী নহয়,

নকৰে সি নিৰ্মম প্ৰহাৰ।

তাৰ দায়িত্বত দাগ লগাইছে মানৱে,

কৰিছে প্ৰাণীৰ হাহাকাৰ।।



সকলো আপোন কৰ্মত বন্দী।

নহয় কোনো তোমাৰ বিৰুদ্ধ।

তোমাৰ দুখ সকলোৱে দেখিছে,

কিন্তু... কিন্তু আই....

সকলোৰে অন্তৰৰ বাঞ্ছোন খুলি পৰিছে।।

সময় দিয়া আই।

মই কৰিম সহায়।।

মই এদিন আমি হ'ম,

হাতৰ শিকলি টানি ল'ম।

তুমি মাথো সময় দিয়া,

সময় দিয়া মোক আই।

তোমাক মই কান্দিব নিদিও,

আৰু দুখ সহিব নিদিও।

মই কৰিম, আই,

মই কৰিম তোমাৰ চকুলোৰ প্ৰতিবাদ।

ন কইনা ৰূপে সজাম

তোমাৰ বুকুত শীতল বতাহ বোলাম

মুখত হাঁহি বিৰিঙাম।।

মোৰ এখিৰিকী আকাশ

সুপ্ৰিয়া সুত্ৰধৰ

ষষ্ঠ বন্যাসিক (কলা শাখা)

আকাশ!

মোৰ 'বেডছাইড টেবুলৰ' কাষেৰে
পুৱাৰ প্ৰথম ব'দ লৈ সোমাই অহা
মোৰ এখিৰিকী আকাশ!
তোক বৰ ভাল পাও মই

আকাশ! আজন্ম প্ৰেমিক মোৰ...
তোৰ বিশালতাত লীন হৈ যায়...
মোৰ বিষাদৰ হুমুনিয়াহ
আৰু নিৰৱ অশ্ৰুৰ টোপাল!
মোৰ স্বাধীনতা...
পংগুত্বৰ সমস্ত গ্লানি
তোৰে উচ্চতাত চৰাই হৈ উৰে...
ক্ৰমে উচ্চতাৰ পৰা উচ্চতালৈ...

মোৰ নিষ্কৰ কলমৰ
নিৰামুহী চিঞঁগহীৰে লেখা
প্ৰতিটো শোকলগা কবিতা
বৰষুণ হৈ নামে...
ক্ৰন্দসী তোৰ নাম!
মোৰ বুকুৰ বঙিয়া বগাই
তই আহ... নিজম নিতাল ৰাতি...
জাৰৰ উম লগা ৰাতি...
আৰু কুঁৱলীৰ মায়া সানি
তোৰ সেয়া সপোন সপোন ৰাগি...

আকাশ! মোৰ এখিৰিকী আকাশ!
তোক...
বৰ ভাল পাও মই....
আকাশ! আজন্ম প্ৰেমিক মোৰ....
তোক....
বৰ ভাল পাও মই.....

আই ধৰিত্ৰী

অভিজিৎ পাটৰ

তৃতীয় বন্যাসিক (কলা শাখা)

মা, তুমি প্ৰকৃতি অনন্যা;
তুমি সুবাস অনন্যা!
তুমি জল হৈ শৰীৰত
ৰক্তৰ কোবাল সোঁত
বোৱা।
তুমি আহাৰ হৈ
শস্য-শ্যামলা প্ৰকৃতিক
প্ৰচণ্ড শক্তি দিয়া!
তুমি জুই হৈ
নিজক প্ৰজ্জ্বলিত কৰি
আমাৰ বাবে কিছু ঠাই বনোৱা।

মা তোমাৰ মাটি
যি ধূলিকণাৰে আবৃত
সদায়ে স্পৰ্শ কৰোঁ
তোমাৰ গাল দুখনি।
তোমাৰ অনুপম সম্পদ আমি সদায় কৰিছোঁ চুৰ;
কৰিছোঁ তোমাৰ দুগ্ধহেন মাটি-পানীৰ
সদায় অৱক্ষয়।
মা, তোমাৰ চৰণৰ মূল আমি
নুবুজা হ'লো মা
আমি নুবুজা হ'লো।

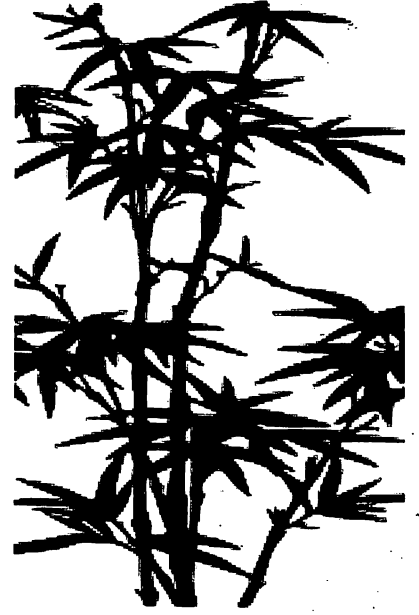

আমাৰ গাঁও

জয়ন্ত কুমাৰ দলৈ

কৰ্মচাৰী জাগীৰোড কলেজ

ঐতিহাসিক পূব দিশৰ গোভা ৰাজ্যত
ন গাঁও পাতিলে বৃটিছ আহি
কালৰ সোঁতত কালাজ্বৰে পাই
সংহাৰ কৰিলে জীৱন প্ৰাণ।
সেয়েহে বৃটিছ গৈ চহৰ পাৰিলে
পুনৰ সুদূৰ নগাওঁ
পূৱে আছে সোণালী পথাৰ ধাননি
পশ্চিমে আছে সুন্দৰ গীৰ্জা, মচ্জিদ
উত্তৰে আছে আকৌ পথাৰ সোণালী
দক্ষিণে আছে সুন্দৰ পাহাৰ সেউজী,
মাজত আছে বৰ নামঘৰ সৃষ্টি শ্ৰীমন্ত শঙ্কৰ
লগত আছে পাঠশালা শ বছৰৰ
সৃষ্টি সংস্কৃতিৰ পোহৰৰ!
সোঁ মাজেৰে বৈ গৈছে ঘাই সুন্দৰ আলি
যোগাযোগৰ সুবিধা আছে গোটেই ধৰণীৰ
প্ৰজাক চাবলৈ আছে গোভা দেউৰাজা
আমাৰ সকলোৰে মন প্ৰাণৰ।
অ' আমাৰ গাওঁ, অ' আমাৰ গাওঁ
আমাৰ গাঁৱৰ “মান ৰাখিবলৈ”
আহক আমি সকলোৱে আগুৱাই যাওঁ
এইখনেই অ-বিভক্ত নগাওঁ জিলাৰ পশ্চিমত থকা গাওঁ
এইখনেই আমাৰ মৰমৰ - চেনেহৰ পশ্চিম নগাওঁ।



বসন্ত

তৰালি ৰয়

পঞ্চম বসন্তিক (কলা)

আকাশৰ নীলা নীলা ডাৱৰখিনি
তোমাৰ যেন পোৱাল মনি...
অস্তাচলৰ সময়ত সৌন্দৰ্যৰ
টো উঠে যত...
সেয়া যেন চকুৰ পাপৰি।

অযুত ৰঙেৰে বোলোৱা
ৰামধেনু খনি
জিলিকে নীল নীলাভত,
অপৰূপা জ্যোতিৰূপা
সৌন্দৰ্যৰ পূজাৰিণী
হোৱা তুমি
বসন্ত ৰাণী।

ব'লা কাল ধুমুহাই
বা- চাটি লৈ যায়
উৰুৱাই ঘৰ- বেৰ চালি,
ধেমালিৰ হেপাহাঁত
মলয়াই নিব খোজে
গছ লতাৰ সেউজীয়া পাহি।
গহীন গহীন খোজেৰে
ৰচি যোৱা যে কবিতা...
দুৰৰীও পৰিব পাৰে জয়,
ফুলৰ সুৰাসেও পাৰ ভাঙি
বৈ যায়,
কটাক্ষত সৰি সৰি
পৰি যায় ৰূপ।

তোমাৰেই আগমনে
প্ৰকৃতিত লাহে লাহে
সাজি দিয়ে সৌন্দৰ্যৰ আলয়,
মোৰো হৃদয় আলয়ত
আদৰিলো সাদৰী,
হেৰা বসন্ত ৰাণী
তুমিয়েই প্ৰকৃত ৰূপহী।

আই

ৰূপম বৰা

ষষ্ঠ বন্যাসিক

তোমাৰ কোমল দলিচাত
মোৰ শুবৰ মন যায়
আকাশে বতাহে কেৱল
তোমাক চাব মন যায়
তোমাক বিচাৰি গোটেই জীৱন
শেষ কৰিবও মন নাই
জীৱনৰ আগবেলাতেই বিচাৰিছো
তোমাক, মোৰ কোনো প্ৰেয়সী নাই।।

হে মোৰ প্ৰকৃতি প্ৰেয়সী
তোমাৰ প্ৰেমত পৰিছো আজি
তোমাক যেতিয়া কোনোবাই আঘাত কৰে
মোৰ বুকুৰ মাজৰ পৰা
আধা কলিজা নষ্ট হৈ পৰে।
কিমান সময় বান্ধি ৰাখিবা
তোমাৰ এই সুমধুৰ ধৈৰ্য্যক
তোমাৰ এই কষ্টক আৰু
চাবৰ মন নাই
তোমাক মোৰ প্ৰেয়সী ৰূপত সজাই
ৰাখিবৰ মন যায়।
আজি জীৱনৰ অস্তিম বেলাত
তোমাৰ সেউজী হাঁহিয়ে
মোক বাৰুকৈ কৰিছে বলীয়া।।

তোমাক এৰি থৈ যাব মন নাই
কিন্তু, আজি মই
বিলীন হৈ যাম শূন্যতাৰ মাজত
আকৌ এদিন আহিম
অন্য এক নতুন ৰূপত।

শিক্ষা

এলিজা খাটুন

তৃতীয় বন্যাসিক

শিক্ষাৰ সমান নাই ধন সংসাৰত
মানুহ গুণবান শিক্ষাৰ বলত।
শিক্ষাৰ বলতেই মানুহে ফুৰে আকাশত উৰি,
শিক্ষাৰ বলতেই মানুহে ফুৰে পানীৰ তলত ঘূৰি।
শিক্ষা নাই যাৰ তাৰ দিনতে আন্ধাৰ
শিক্ষা বিনে জীৱনত সকলো অসাৰ।
সকলো ধৰণৰ ধন শিক্ষা মহাধন
শিক্ষা বিনে শূন্য হয় সবাবে জীৱন।
সকলো বস্তু আছে যাৰ শিক্ষাকণহে নাই
তেওঁতকৈ দুখীয়া জগতত নাই।
ধন- ধান সম্পত্তি সকলো ভাগ
শিক্ষাৰ ভাগ কিন্তু কেতিয়াও নহয়।
শিক্ষা হৈছে জীৱনৰ লগৰী
শিক্ষাইহে দিয়ে সকলো সহাৰি।
শিক্ষাই নিৰক্ষৰতাৰ আন্ধাৰ আঁতৰাই
শিক্ষাই সাক্ষৰতাৰ আলোক বিয়পাই।
শিক্ষা হৈছে জ্ঞান ভাণ্ডাৰ ধাৰক
শিক্ষা হৈছে মানৱ সম্পদ সৃষ্টিৰ কাৰক।
হেন জানি শিক্ষাক নকৰিবা হেলা
শিক্ষাইহে তৰিব সংকটৰ বেলা।



নিৰাশাৰ মাজত আশা

শিল্পীশিখা মহন্ত

স্নাতক পঞ্চম ব্ৰাহ্মসিক (বিজ্ঞান)

কাঁচি জোনটোলৈ চাই চাই কি বিছাৰিছা সৰলা?
সোঁৱা চোৱা জোনটিয়েও মিচিকিয়াই হাঁহি
উঠিছে তোমাৰ সেমেকা মুখখন দেখি, অকল
জোনটোৱে কিয় তৰাবোৰেও বখাব পৰা নাই খিলখিলীয়া হাঁহিক।
পূৰ্ণিমাৰ বজনীয়েই হওক
বা অমাৰস্যৰ বজনী বাচ বিচাৰ নাই মাথো
আকাশলৈ দৃষ্টিগোচৰ.....
নাই সৰলা

এনেদৰে নুশুনে, তেওঁ ঘূৰাই নিদিয়ে তোমাৰ
জীৱন সংগীক, নিদিয়ে তোমাৰ হিয়াৰ আমঠুক।
উভতি আহা লুইতৰ সোঁতে তোমাকো
এতিয়া উটুৱাই লৈ যাব দূৰণিলৈ;
থাকি যাব অশ্ৰুসিক্ত অলেখ স্মৃতি লগতে
অলেখ সপোন, চাওঁ হাতখন দিয়া, এনেদৰে
এৰি যাব নোৱাৰা, জোনটিকো হাঁহি সামৰি
অলপ পৰ জিৰাবলৈ অৱকাশ দিয়া।
প্ৰভাত হ'বলৈ অলপ সময় বাকী; সূৰ্য্যৰ ৰঙা
কিৰণে লগত লৈ অহা নতুন জীৱনটোক
আদৰণি জনাবলৈ লুইতৰ পানীৰে মুখখন
ধুই লোৱা আৰু এই শুভ্ৰ বালিত নিজৰ
খোজৰ প্ৰতিটো চিনে চিনে সকলো
দুখ- যন্ত্ৰণাক এৰি দিয়া যাতে আৰু
কোনো দিনেই একেটা চিনেদি পুনৰ উভতি
আহিব নোৱাৰা।

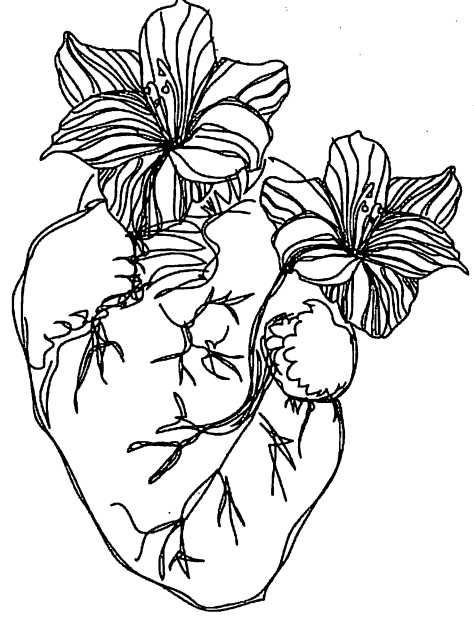

বিজ্ঞানৰ জেউতী

উপেন চন্দ্ৰ ডেকা
কৰ্মচাৰী

বিজ্ঞানে পৃথিৱীৰ আবিষ্কাৰৰ মূল
বিজ্ঞানে আনে প্ৰগতি সোঁত।
বিজ্ঞানে সভ্যতাৰ বিকাশ সাধে
সভ্যতা নহলে সৃষ্টি নহয়
সৃষ্টিত হয় মুক্তিৰ আলয়
মুক্তি লয় হয় বিজ্ঞান সাধয়
সাধনা এটি মাথোন সৃষ্টি।
সৃষ্টিত হয় বিজ্ঞান জেউতী।
জেউতীয়ে আনি দিয়ে বিজ্ঞানৰ সমলয়
সমলয়ত থাকিলে বহুজন উপকৃত হয়।
বিজ্ঞান নহলে দেশত নহয় উন্নতি।
বিজ্ঞানে আনে প্ৰগতিৰ গতি।



কথা কবিতা

শোকৰ ছাঁ

কৰুণাময় মিঠি ডেকা
তৃতীয় সান্নাষিক (কলা শাখা)

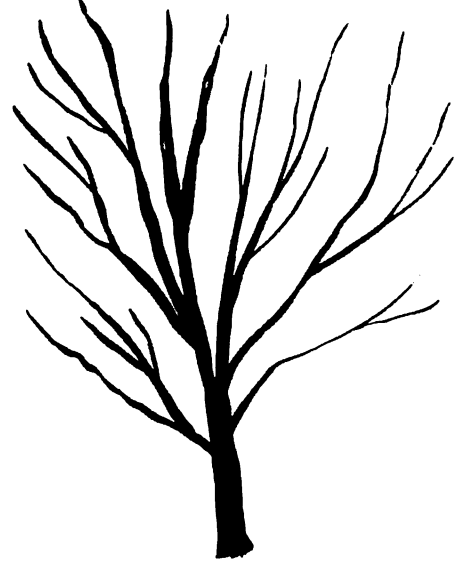

তেতিয়া সময় সন্ধিয়াৰ ছয়বাজি চল্লিশ মিনিট
কুঁৱলীয়ে লাহে লাহে চৌপাশ আৱৰিছে
হাত সাৱতি বৰলুইতৰ কাষেৰে এপাক মাৰিলো
ডাঠ কুঁৱলীত বহু দূৰলৈ মনিবই নোৱাৰি
নিৰৰ চৌপাশ মাথো এজাকমান চৰাইৰ কলকলনি
এটি ৰিণিকি ৰিণিকি বিষাদৰ কান্দোন অস্পষ্ট
লাহে লাহে সেই কান্দোনৰ সুৰে স্পষ্ট ৰূপত আঘাত কৰিলে
হঠাতে অলপ দূৰত কিবা এটাৰ ছাঁ দেখি উচপ খালো
লাহে লাহে ছাঁটোৰ ফালে খোজ ললো
এবাৰ কান্দোন আৰু মাজে মাজে সেমেকা হাঁহি
মোৰ ভৰিৰ খোজৰ শব্দ পাই ছাঁটোৱে পিছভূমুকি চালে
এজনী ছোৱালী, প্ৰায় বিশ-একৈছ বছৰীয়া
তাইৰ কাষত বহি কান্দোনৰ কাৰণ সুধিলো
তাই চকুজুৰি সেমেকাই ক'লে
“এইখন বৰলুইত
য'ত মোৰ পৰিয়াল, ঘৰ মাটি হেৰুৱালো
অ' নহয়..., বৰলুইতে চলনাৰে কাঢ়ি নিলে সকলো
আই-বোপাই লগতে সৰু ভাই-ভনীটিক চোচৰাই টানি নিলে
হাতত থাকি গ'ল মাথো পৰিয়ালৰ মৰমৰ পৰশ
এদিন কেইজনমান সমাজৰ ভদ্ৰ চেহেৰাই

অকলে পাই মোৰ দেহৰ সৈতে ৰং খেলিলে
গোটেই ৰাতি মই আৰু সেইকেইজন লোক
শৰীৰৰ সুবাস ক'ত হেৰাল গমেই নাপালো
এতিয়া মই এজোপা নঙঠা বিৰিখ
প্ৰায় মন-প্ৰাণহীন নিথৰ দেহা
মোৰ অস্তিত্ব বৰলুইতে উটুৱাই নিলে
নোহোৱা হ'ল শৰীৰৰ তাপ-সুবাস
তথাপিও মই জীয়াই থাকিম
আৰু চাম বৰলুইতে কাৰ কি কাঢ়ে”
তেনেকৈ কৈ তাই অকস্মাতে থিয় হ'ল
আৰু এচপৰা মাটি নৈখনত দলিয়াই
একেলগে হাঁহি আৰু চিঞৰি কান্দি ক'লে
“তই বৰলুইত...,
তই মোৰ সকলো কাঢ়িলি
পৰিয়াল, ঘৰ-মাটি লগতে মোৰ শৰীৰৰ লাজ
তথাপিও..., তথাপিও তোক বেয়া নাপাও
জাননে, তোৰ সৈতে মোৰ একো শত্ৰুতা নাই,
কেৱল এটি অনুৰোধ
তই মোৰ বাহিৰে আন কাকো নিদিবি
ইমান বোৰ শোকৰ ছাঁ।”



বিহু আহিলে....

গণেশ মণ্ডল

পঞ্চম যান্মাসিক (বাণিজ্য)

(১)

বিহু আহিলে বাট্কে
কুলি চৰাইৰ মাতত
বিহু আহিলে বাট্কে
ঢোলৰে চেৰত

গছে-গছে কুঁহিপাত মেলিলে
নাহৰ, কপৌ, তগৰো ফুলিলে
শিপিনীসকলে তাঁতৰ শালত বহি লৈ
চেনাইলৈ গামোচা বৈছে, বিহুত দিবলৈ।

(২)

বিহু আহিলে বাট্কে
পেপাই লহৰ তুলিলে
বিহু আহিলে বাট্কে
আমাৰ নাচনীও ওলালে।

আমাৰ এই ঢোলৰে ঐ চেৰত
মেঘেও গৰজিলে আকাশত
নাচনী মৰমৰ এই বিহুৰ বতৰত
কেনেকৈ থাকিব বহি ঘৰৰ ভিতৰত

(৩)

পাহাৰ বগাই বগাই বাট্কে
কপৌ ফুল আনি দিম
গগনাটি বনাই বাট্কে
খোপাতে গুজি দিম।

নাচনীয়ে গগনাটি বা 'ব
বিহুতলী বৰ শূৱনি হ'ব।
সাঁজি- কাচি লৈ ৰূপহীজনী হৈ
ককাল ভাঙি নাচিব, বিহুতলীত গৈ।

ক্লান্ত হৃদয়

শৈলেন্দ্ৰ দাস

প্রাক্তন ছাত্ৰ (জাগীৰোড মহাবিদ্যালয়)

তুমি চৰাই হৈ এদিনাখন আমাৰ পদূলিৰ
চোতালত উমলিবলৈ আহিবা,
মই একান্ত মনে তোমালৈ অপেক্ষা কৰিম।
তুমি আহিলে-
তুমি মই একেলগ হম...
একেলগ হব আমাৰ ক্লান্ত দুটি হৃদয়,
হিয়া- উজাৰি পাতিম দু-আষাৰ মনৰ কথা।
পাছত আমি দুয়ো উৰি উৰি...
তোমালোকৰ পদূলিৰ আমলখি গছজোপাত
একেলগে শান্তিৰে জিৰণি লম।
আমাৰ ভাগৰুৱা ক্লান্ত হৃদয়ক জিৰণি দিম...।
প্রকৃতিৰ বুকুত আমি আনন্দেৰে উমলিম,
পৃথিৱীত বিলাই দিম আমাৰ প্ৰেমৰ বতৰা,
প্ৰেমেৰে জিনিম বিশ্ববাসীৰ মন।
আমি দুয়ো প্ৰেমৰ প্ৰতীক,
তোমালোকৰ আমলখি গছজোপাইওঁ গম পাব,
গম পাব পৃথিৱীৰ সকলোৱে,
তোমাৰ মোৰ ভালপোৱাৰ সম্পৰ্কৰ কথা...।
আমি দুয়ো শান্তিৰ প্ৰতীক এই পৃথিৱীৰ,
পাছত আমি দুয়ো একেলগে
উৰি উৰি বিলীন হৈ যাম এই আকাশেদি
দক্ষিণৰ দূৰৈৰ এই পাহাৰেদি এক অজান দেশলৈ,
পাছত দুয়ো আমি একেলগে.....।



মুকলি

কুইৰিন ডেকা

তৃতীয় বান্ধাসিক (কলা শাখা)

মোৰ দুহাতৰ শিকলি
খুলি দিয়া,
মোক লাগে মুক্ত আকাশ
সেউজীয়া গছ গছনিৰ বিশালতা
মই শুনিব বিচাৰো,
পুৱাৰ চৰাইৰ গান
হৃদয় জুৰুৱা, সেই মিঠা গান।
বন্ধ দুৱাৰ, বন্ধ কোঠাৰ স্তব্ধতা
মোৰ পচন্দ নহয়
কিছু কোলাহল কিছু আন্ধাৰ
মোৰ হেপাহ নহয়
মন মগজুয়ে আৰ্তনাদ কৰে
বিচাৰি শান্তি, বিচাৰি মুক্ত পৃথিৱী
সেয়েহে মোক এৰি দিয়া
খুলি দিয়া যান্ত্ৰিকতাৰ শিকলি,
মই মোৰ ভালপোৱাবোৰৰ, মাজলৈ গুচি যাওঁ,
সেউজীয়া সাৱটি লওঁগৈ।



বসন্তৰ আগমন

নৱজ্যোতি ডেকা

পঞ্চম বান্ধাসিক (কলা)

ফুলবোৰ ফুলিছে বতাহত নাঁচিছে
ভোমোৰাই পৰিছে পাহিত,
আকাশত শোভা কৰিছে তৰাই
জোনাকৰ মিচিকি হাঁহিত।
নিশাৰ আকাশত জোনাকী পৰুৱাই
জিলিকালে নিজম ৰাতি,
নীলা আকাশত মেঘবোৰে আহি
পৃথিৱী পেলালে ঢাকি।
সেউজীয়া ধৰণী ধুনীয়া ফুলনি
আকাশত বিজুলী চাকি,
বসন্ত ৰজাই আদৰি আনিলে
পৃথিৱীৰ বহাগী ৰাণী।





বন্ধু

হৰিধন বিশ্বাস

স্নাতক পঞ্চম বান্ধাসিক

তোমাৰ মহাবিপদৰ সময়তো

সদায় কাষত থাকে যিজন,

তোমাৰ প্রকৃত বন্ধু বুলি জানিম সিজন।

প্রকৃত বন্ধুৱে কেতিয়াও বন্ধুৰ মনত

দিব নোখোজে দুখ,

প্রকৃত বন্ধুৱে নিবিচাৰে কেতিয়াও

টকা, পইচা আৰু সন্মান

প্রয়োজন হ'লে বন্ধুৱে সকলো স্বার্থ

বন্ধুৰ বাবে দিয়ে বিসৰ্জন।

বন্ধু হয় বন্ধুৰ জীৱনৰ অংশ

প্রকৃত বন্ধুই নকৰে কেতিয়াও

বন্ধুৰ জীৱন ধ্বংস।

বৰষুণ

গীতাত্মী ডেকা

তৃতীয় বান্ধাসিক (কলা বিভাগ)

ফাগুনৰ পচোৱাৰ

মাজে মাজে

শীতৰ বিদায়ৰ বেলাত

এজাক বৰষুণ নামি আহিছিল

জিৰ জিৰ

সপোনক ধুৱাই

পুৱা গধূলিক ধুৱাই

এজাক কোমল বৰষুণ

হৃদয়ৰ বৰষুণ।

কবিতা

কালেজ কে वो दिन

সন্তুস সরকার

কক্ষা- একাদশ (বিজ্ঞান শাখা)

कालेज के वो दिन.....

कुछ बाते भूली हुई

कुछ पल बिते हुए

हर गलती के एक नया बहाना

बाद में पकड़ जाना

मौका मिलने पर क्ल्याच न करना

केपिटन में दोस्तों के साथ गप्पे मारना

उसकी एक झलक के लिए तड़पना

उनको देखने देखने पढ़ाई भूल जाना

हर पल में नया स्वपना

जो आज टुट गये

फिर भी है अपना

कालेज की वो दिन, वो लम्हों में

जिन्देगी जी भर के जिना

याद करके वो पल को

जिन्देगी भर मुस्कराना।



অভিজ্ঞান কাশ্যপৰ কবিতা

পঞ্চম বাৰ্ষিক (কলা)

গান্ধীৰ পুতলা

(১)

তেওঁ মৌন
সকলোবোৰ দেখিওঁ
আজি তেওঁ মৌন
হয়তো তেওঁ বোবা
নহ'লে হয়তো
তেওঁৰ আছে আজি
মৌন ব্ৰত।

(২)

তেওঁ মৌন
হয়তো তেওঁ
বধিৰ নতুবা
তেওঁ অন্ধ
আৰু সেয়েহে হয়তো
আজি তেওঁ মৌন

(৩)

এদিন তেওঁ
ঘূৰাই পাব নিজৰ

দৃষ্টিশক্তি
কানেৰেও শুনিবলৈ
সক্ষম হৈ উঠিব
আৰু সেইদিনা
তেওঁ কান্দিব
চিঞৰি চিঞৰি
কান্দিব
কিন্তু তেতিয়া
আন সকলোলোক
হৈ পৰিব
একো একোজন
দৃষ্টিহীন
বধিৰ
আৰু
ধাৰণ কৰিব।
মৌন ব্ৰত।

(সময় থাকোতেই নিজক পৰিবৰ্তন কৰা। অন্যায় দেখি অন্ধ হৈ নাথাকিবা। কাৰোবাৰ যন্ত্ৰণাৰ চিঞৰ শুনি বধিৰ হৈ নাযাবা আৰু সকলো দেখি শুনিও মৌনব্ৰত ধাৰণ নকৰিবা। নহ'লে এদিন তোমাৰ বিপদৰ সময়ত তুমি তোমাৰ কাষত পাবা গান্ধীৰ পুতলা কেইটাহে)

নিমাতি ঘাটৰ আবেলি

আবেলিৰ বঙা বেলিটিয়ে
নিমাতি ঘাটৰ সেই
কাঠৰ স্তম্ভটোৰ
মনোৰম ছবি আকৈ
বৰলুইতৰ বুকুত।
লুইতখনে হয়তো ভাল নাপায়
বেলিটিয়ে অঁকাছবি,
সেয়েহে সৰু সৰু লহৰেদি
মুচি দিয়ে
ছবিটো
নিজৰ বুকুৰ পৰা।

অস্তিত্ব অপৰাজিত

মই এজন পথিক
লক্ষ্যহীন যদিও মই
সংগী বিহীন নহয়
মোৰ শৰীৰটো মোৰ সংগী
মোৰ বন্ধু
মোৰ যাত্ৰাৰ শেষ নহয়
কিন্তু
মৃত্যুয়ে শেষ কৰিব মোক
শৰীৰটোক
যদিও তেতিয়া অকলশৰীয়া হৈ পৰিম
তথাপি অব্যাহত থাকিব মোৰ-
যাত্ৰাৰ
লক্ষ্যহীন যাত্ৰা
কাৰণ,
মোৰ অস্তিত্বই অপৰাজিত।

গল্পৰ শিতান

- অনুভৱ / বাবুল মালাকাৰ / ৯১
- সংঘাত আৰু মিলন / দীপক ৰাজভৰ / ৯৫
- প্ৰতিদান / ৰঞ্জু গগৈ চুতীয়া / ৯৮
- পেংক্ৰাইছিচ / ড° খগেন শৰ্মা / ১০২

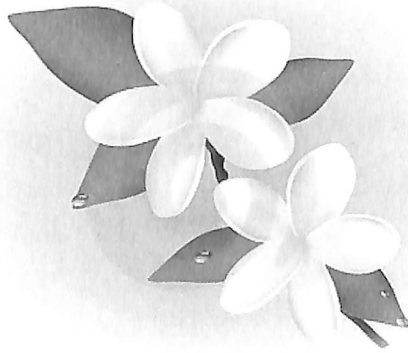



কাৰ্বি শিল্পী সকলে জাগীৰোড মহাবিদ্যালয়ত অনুষ্ঠিত হোৱা এক অনুষ্ঠানত
“অ’ মোৰ আপোনাৰ দেশ” পৰিবেশন কৰা দৃশ্য।

অনুভৱ

নামঘৰটোৰ বেৰত আঁৰি থোৱা আছিল এখনি ফটো। আইনা আৰু কাঠৰ সৰু ফ্ৰেমেৰে সুন্দৰকৈ বান্ধি আলফুলকৈ ৰাখি থোৱা ফটোখনৰ চাৰিওফালে ধূপ-ধূনাৰে পূজা অৰ্চনা কৰি হাতযোৰ কৰি বহুত সময় বহি আছিল ভগ্নেশ্বৰ।

পূৱা-গধূলি সদায় সি এই কামখিনি কৰিলেহে মনটোত অলপ শান্তি অনুভৱ কৰে। কিন্তু আজি সেই কামখিনি কৰোতে বহুখিনি সময় খৰচ কৰিলে সি। কাৰণ আজি তাৰ 'অফিচ' নাই। 'অফিচ' বুলি ক'লে তাৰ মূৰ কামোৰণি উঠে।

ৰাতি পুৱালেই লাগিল লেঠা। "হেৰা, তাৰা-তাৰি কৰা। ভাত হ'লনে নাই? এহু এতিয়া তুমি বাহিৰা কামবিলাক এৰাচোন। মোৰ দেৰি হৈ যায় নহয়।..." আৰু যে ক'ত কি-মানুহজনীক অকণো শান্তি নিদিয়ে সি।

দৌৰা দৌৰিকৈ মুখত ভাতকেইটামান গুজি লৈ 'অফিচ' পায়গৈ সি। কিন্তু লগৰ কেৰাণি বিলাকৰ উৎপাত দেখিলে বিৰক্তিত মূৰৰ কামোৰণি উঠে তাৰ। সিহঁতে 'মক্কেল' নহ'লে কামেই নকৰে। চাহ-তামোল খাই আৰোল-তাবোল বকি বহি থাকে। ঘোঁচ। কেৱল ঘোঁচ। ঘোঁচ নহ'লে কাৰো ফাইলেই নোচোৱে সিহঁতে। চোৰ!

চোৰ! মন্ত্ৰীৰ পৰা পিয়ন মহৰীলৈকে চৰেই চোৰ! কোননো সাধু?"- এনেকুৱা পৰিৱেশৰ মাজত বুৰি থাকে সিহঁত।

কিন্তু ভগ্নেশ্বৰে সেইবোৰ নোচোৱে। তাৰ মনত সেইবোৰ অস্পৃশ্য! চুৱা। সেইবোৰ শনি। অশুভ।

'কেলেই লাগিছে সেইবিলাক অসৎ পথৰ ধন।' ভদ্ৰ ঘৰৰ ল'ৰা সি। বংশ মৰ্যদা আছে তাৰ! সি তেনেকুৱা নীচ কামত হাত দি পূৰ্বপুৰুষক অপমান কৰিব নোখোজে। "ঘোঁচ খাই নিজৰ ল'ৰা তিৰোতা আৰু বংশ পৰিয়ালক মানুহৰ আগত হেয় কৰিব নোৱাৰো নহয়।"- এই মনোভাৱ তাৰ।

দেখিছে নহয় সিদিনা ঘৰৰ ওচৰৰে তালুকদাৰ বোলা জনৰ ওপৰত কেইজনমান মানুহে দিয়া মন্তব্য! "আছিল চোৰটো"।

"ৰাইজৰ শাওঁপাত! কম বিৰক্তিত নকয় তেনেকুৱা কথাবিলাক মানুহে!" ঘৃণাত নাকটো কোঁচ খাই যায় তাৰ।

- "লোকৰ ধনেৰে কেইখনমান গাড়ী দৌৰোৱা; কেইতলামান ঘৰ সজা বা পৰ্বত সদৃশ কিছু মাটি-সম্পত্তিৰ গৰাকী হোৱাটো সাধাৰণ কথা। কিন্তু এইবোৰ কিছুমান মানুহৰ হুমুনিয়াহ হে! অস্থায়ী! সাগৰৰ মাজত কঁপি থকা নাওঁ বা জাহাজৰ দৰে এই ডুবু! এই

গল্প

বাবুল মালাকাৰ
(গ্ৰন্থাগাৰিক)



ডুবু! কেতিয়া ধ্বংস হৈ যায় একো ঠিক নাই।”- কথাবিলাক মনে মনে ভাবি যায় সি।

‘টেবুল’ত ফাইল পালেই সি লগে লগে যাবতীয় কামখিনি কৰি পিছৰ টেবুললৈ পঠিয়াই দিয়ে। সেইবাবে অইন কেৰাণী বিলাকৰ নিচিনাকৈ তাৰ চকুৰ আগত ফাইলৰ দ’ম দেখিবলৈ পোৱা নাযায়।

হাজৰিকা! অৰুণ হাজৰিকা। দেউতাক। খেতিয়ক আছিল। এজন আদৰ্শ খেতিয়ক। সাতদলা গাওঁখনৰ ৰাইজে সমীহ কৰি চলা এজন আত্মমৰ্যাদা সম্পন্ন খেতিয়ক। দিনে দুখনকৈ হাল বায়। বলধ গৰু চাৰিটা। দিনটো খেতি পথাৰতে থাকে। কেতিয়াবা যদি কোনোবাই কৰবাত নতুন প্ৰজাতিৰ কিবা খেতি বাতিৰ লগত পৰিচয় হ’ব লাগে- তেনেহ’লে হাজৰিকাৰ ওচৰলৈ গ’লেই হ’ল। মানুহজনে কিছুবছৰ বাচন-বেপাৰো কৰিছিল। সেইবাবে ‘ওপৰ অসম’, ‘নামনি অসম’ আদি ঠাই বিলাকৰ প্ৰায় সকলোখিনি মানুহকে অতি ভালদৰে চিনি পাইছিল। সেই কাৰণে কোনো ঠাইত নতুন প্ৰজাতিৰ কিবা খেতি দেখিলেই হ’ল। অৰুণ হাজৰিকাই সেইবিধ সংগ্ৰহ কৰিবই কৰিব। পিছত গাঁৱৰ মানুহে তেখেতৰ পৰা সেইবোৰ যথাবিধি সংগ্ৰহ কৰি নিজাববীয়াকৈ খেতি কৰে।

- কাকা, এইটো কি ধান? গাঁৱৰ মানুহে সোধে।

-‘এ, বাদালা! বৰপেটাৰ পৰা আনিছিলো।’

-‘এ, সেইডৰা কি ধান? জকমকাই আছে।’

- সেইডৰা মালভোগ। ... তাক শিৱসাগৰৰ পৰা আনিছিলো। তেখেতে কৈ যায়।

আজি শিৱৰাত্ৰি। অৰ্থাৎ শিৱপূজাৰ দিন। সেইবাবে ভগ্নেশ্বৰৰ অফিচ বন্ধ। ৰাতিপুৱাৰ পৰাই শিৱ বাবাৰ মন্দিৰত মানুহৰ ভিৰ। কি ল’ৰা, কি তিৰোতা, কি চোৰ, কি ডকাইত- আতয়ে ‘বাবা’ৰ আশীষ লবৰ বাবে হাতত ফুল, মালা, ধতুৰা গুটি লৈ একাদিক্ৰমে শাৰী পাতি বৈ আছে। ঘৰৰ ওচৰৰ ডেকানীয়ে কিন্তু সেইটো মন্দিৰলৈ যোৱা নাই। তেখেতে ঘৰৰ নামঘৰটোতে ‘ভোলানাথ’ৰ ফটোখনৰ আগতে ভক্তিভাৱে ধূপ-ধূনা আদিৰে পূজা- অৰ্চনা কৰিছে।

কিন্তু ভগ্নেশ্বৰে ‘শিৱ’ বা ‘ভোলানাথ’ৰ ফটোত পূজা কৰা নাই। সি পূজা কৰিছে তাৰ দেউতাকৰ ফটোখনিত। তাৰ নামঘৰটোত মাত্ৰ এজনেই দেৱতাৰ স্থান। সেইটো হ’ল অৰুণ হাজৰিকা। তাৰ চিৰনমস্য দেৱতা। অৰুণ হাজৰিকাই হ’ল তাৰ মনত দুৰ্গা, শিৱ, গণেশ, কৃষ্ণ, বিষ্ণু ইত্যাদি সকলো। আছে। তাৰো এটা কাৰণ আছে।

নামঘৰটোত সোমোৱাৰ পিছতে সদায় গহীন হৈ পৰে ভগ্নেশ্বৰ। অস্তৰৰ কোনোবাখিনিত বিষ অনুভৱ কৰিবলৈ লয় সি। বহুদিন আগৰ সেই পুৰণা বিষটো সেই দিন ধৰি সদায় থাকি গ’ল তাৰ। তেতিয়াই সি তাৰ অস্তৰ খন ‘খালি-খালি’ অনুভৱ কৰে।

নামঘৰটোৰ পৰা ওলাই আহোতেই ঘৈণীয়েকে সুধিলে- “চাহ দিম নেকি?”

“- দিয়া।” - তলমূৰকৈয়ে ক’লে সি।

* * * *

-“কোনোবা ‘পদীপ’ নামৰ মানুহ এজনে ফোন কৰিছিল!”- ঘৈণীয়েক সৰস্বতীয়ে ক’লে।

-‘কোন পদীপ?’ - চাহ কাপত সোহা মাৰি সুধিলে ভগ্নেশ্বৰে।

-‘দধিয়াল চুপাৰ’ বোলে।

-‘দধিয়াল চু পা! তাৰ পুৰণি জন্মভূমি! সেই দধিয়াল চুপাৰ প্ৰদীপ! সেই যে ওখ পাখকৈ মানুহজন। নামটো শুনিলেই ‘ব্ৰে ইনটো’ নষ্ট হৈ যায় তাৰ।

শিক্ষিত হৈও মানুহজন অশিক্ষিত। গাঁৱৰ মানুহে তাৰ নাম দিছে ‘নাৰদ’। কোনো মানুহহে বিশ্বাসত নলয় তাক। কিয়নো সি কাৰ কথা ক’ত লগাই ফুৰে তাৰ কোনো ‘ইয়াত্তা’ নাই। সেইজন মানুহৰ মতে তাৰ কোনো নিজৰ বাহিৰে পৃথিৱীৰ কোনোজন মানুহ ভাল নহয়। মানুহৰ দোষ খুচৰি ফুৰাই তাৰ প্ৰধান কৰ্তব্য বুলি সি ভাবে।

-‘গাওবুঢ়া’! এটা অভিযোগ লৈ আহিলো। হাজৰিকাৰ চোতালত থিয় দিছিল সি।

-‘অ’, পদীপ দেখোন! বহা।’ নাঙলৰ ফালটো হাতত লৈ হঠাৎ ওপৰমূৰাকৈ চাই ওচৰতে পাৰি থোৱা বেঞ্চখনৰ ফালে ইঙ্গিত কৰিলে অৰুণ হাজৰিকাই।

-‘নবহো ৰবা! এটা কথা কওঁ বুলি আহিলো।’

-‘কি কথা?’ মেৰামতি কৰি থকা পুৰণি নাঙলখন ওচৰৰ জেওঁৰাখনত আউজাই থৈ সুধিলে হাজৰিকাই।

-‘এহু ৰাতিপুৱা! আমাৰ পদুমীয়ে বিললৈ পানী আনিবলৈ গৈছিল। ই বোলে বেয়া বেয়াকৈ জোকাইছে।’

-‘ই মানে?’- আচৰিত হোৱাৰ দৰে সুধিলে হাজৰিকাই।

-‘ভগ্নেশ্বৰে।’

কথাষাৰ শুনি বহুত সময় তৰ্ক মাৰি লৈছিল হাজৰিকা। হাতত লৈ থকা নাঙলৰ ফালটো তেতিয়া তলত সৰি



পৰিল গমেই নাপালে তেখেতে।

“মোৰ ল'ৰাই অইনৰ ছোৱালী জোকালে! যিটো কথা সদায় ভয় কৰি চলো সেইটো কথাই মোক আঙুৰি ধৰিলে। হায়! মানুহৰ ভাগ্য!.....” কথাখিনি অনুভৱ কৰি ডেই পুৰি গ'ল হাজৰিকাৰ।

- ‘কথাটোত তাৰ একোদোষ নাই। বহুত সময় তভক মাৰি ৰোৱাৰ পিছত তলমূৰকৈয়ে লাহে লাহে ক'লে হাজৰিকাই। “মই তাক উপযুক্ত সময়ত উচিত শিক্ষা দিব নোৱাৰিলো,... যিটোৰ অভাৱত সি আজি এটা অতি বেয়া কাম কৰি পেলালে।... দোষটো মোৰেই।..তাৰ গাত একো দোষ নাই।..তাৰ বাবে মইহে শাস্তিৰ যোগ্য।’ কথাখিনি কৈ গভীৰ হৈ পৰিছিল হাজৰিকা।

কথাবিলাক সোৱৰণ কৰি পঞ্চাশ বছৰ আগলৈকে ঘূৰি গ'ল ভগ্নেশ্বৰৰ মনটো। এজন ভাল খেতিয়কৰ ল'ৰা বুলি গৌৰৱবোধ কৰে সি। পুৰণি গৌৰৱ থকা, শিক্ষিত বংশ-মৰ্যদা থকা আগশাৰীৰ পৰিয়ালৰ সদস্য সি। গাঁৱৰ অইন মানুহে অনবৰতে সমীহ কৰি চলে সিহঁতক।

ককাদেউতাক ‘মতিৰাম’ বৃটিছৰ দিনৰে মেট্ৰিক পাছ কৰা এজন প্ৰখ্যাত সমাজসেৱী। গাওঁখনত থকা একমাত্ৰ শিক্ষানুষ্ঠান সাতদলা ১২৫০ নং প্ৰাথমিক বিদ্যালয়খন মতিৰামে নিজৰ ঘৰতে প্ৰতিষ্ঠা কৰিছিল। ওচৰৰ চাৰি- পাচখন গাঁৱৰ পৰা বাটকুৰি বাই আহি কিমান ল'ৰা- ছোৱালী পঢ়ি শুনি ওলাই গ'ল সেইখন স্কুলৰ পৰা তাৰ হিচাপ নাই। কথাবিলাক অনুভৱ কৰি পদীপৰ প্ৰতি ঘৃণাত নাকটো কোঁচ খাই গ'ল তাৰ।

- “কিয় ফোন কৰিছিল সি?”- অন্যমনস্ক ভাবে সুধিলে ভগ্নেশ্বৰে।

“পুতেকৰ কিবা চাকৰি....” কথাখিনি শেষ কৰিবলৈ নাপালেই সৰস্বতীয়ে।

“চাকৰি দিয়া মানুহ বিচাৰি নাপালে আৰু সি”- কথাখিনি ওপৰতে পাতি ধৰিলে সি।

মানুহ! মানুহক সি তেতিয়াৰ পৰাই ভয় কৰি চলে। সেই ১৯৭৪ চনটো। সেই চনটোৰ সেই দিনটোৰ যিটো মুহূৰ্ত অৰুণ হাজৰিকাই বুকুত বিষটো অনুভৱ কৰিছিল। দলটোত সিও আছিল। খুৰাৰ পথাৰত গৰু এৰাল দি ঘৰলৈ উভতি যাওঁতে আদবাটতে সিহঁতক লগ পাইছিল সি। নবীন, ৰাতুল আৰু দ্বীপ। সিহঁতে সৃষ্টি কৰা পৰিৱেশটোত অস্বস্তি বোধ কৰিছিল সি। কিন্তু সিটো তাত সমূলি ভাগ লোৱা নাছিল! কথাটো সি ভাল পোৱা নাছিল। তেনে স্থলত ...! কথাবোৰ ভাবি মূৰত সৰগ ভাগি পৰিছিল তাৰ। অন্যায়! যোৰ অন্যায়!! তাৰ ওপৰত মিছাকৈ বদনাম এটা জাপি দিছিল ‘পদীপ’ বোলাজনে। কিবা এটা ভাবি প্ৰতিবাদ কৰিবলৈও সাহস নহ'ল তাৰ। দুয়োটা চকুৰ ভিতৰৰ পৰা নিঃশব্দে বৈ যোৱা লোতকৰ প্ৰতি কোনো গুৰুত্ব নিদি লগে লগে সেই কঠোৰ সিদ্ধান্তটো লৈ পেলালে সি। “মই আৰু মোৰ ছাঁ দুয়ো- দুয়োৰে লগৰীয়া।”

শিলতকৈও কঠিন এই সিদ্ধান্ত। গোটেই জীৱন- জুৰি ৰৈ গ'ল তাৰ। “সঙ্গ নাথাকিলে একা!” তেতিয়াৰে পৰা গহীন- গভীৰ হৈ পৰিল সি। তেতিয়াৰে পৰা অদৰকাৰত কাৰো লগত এষাৰ কথা পতাৰো প্ৰয়োজন বোধ নকৰে সি। যিটো সময়ত কিশোৰ- কিশোৰীয়ে সমনীয়া লগ বা সঙ্গৰ অভাৱ অনুভৱ কৰি মনত অপাৰ কষ্ট পায় সেই সময়ত সি সঙ্গ ত্যাগ কৰাৰ কছোৰ সিদ্ধান্তত অটল হৈ থাকিল।

-সময়! কাল! কালৰ কুটিল গতি! সময়ৰ অটল গহুৰত সকলো লীন হৈ যায়। সেইটো বছৰতে ভগ্নেশ্বৰৰ নেতৃত্বত গাঁৱৰ ডেকা ল'ৰা বিলাক লগ হৈ এটা সংঘ প্ৰতিষ্ঠা কৰিছিল -“সাতদলা সমাজসেৱী জ্যোতি সংঘ।” গাওঁখনত এটা পৰিৱেশ আহক! শিক্ষাৰ পৰিৱেশ আহক! সাংস্কৃতিক পৰিৱেশ আহক! -এই মনোভাব। কৈলাশ, প্ৰবীন, তাৰিণী উৎসাহী ল'ৰা। সিহঁতে সেই কামটোত উবুৰি খাই পৰিছিল। কিন্তু ভগ্নেশ্বৰৰ উৎসাহ কমি যোৱাৰ লগে লগে এটা সময়ত সংঘৰ কাম সম্পূৰ্ণ ৰূপে বন্ধ হৈ গ'ল। এতিয়া তাৰিণী, প্ৰবীন, কৈলাশ সেই তিনিওজনেই পৃথিৱীৰ মায়া ত্যাগ কৰি গুছি গ'ল। দেউতাক অৰুণ হাজৰিকাও গ'ল। নগ'ল প্ৰদীপ। নগ'ল তাৰ কুৎ স্বভাৱটো। “- কথাবিলাক মনৰ ভিতৰতে পাণ্ডলি এক প্ৰকাৰ বিৰক্তি বোধ কৰিলে সি।

“স্বাৰ্থ ! হো! ব্যক্তি স্বাৰ্থই পৃথিৱীখন ধ্বংস কৰিলে। এই স্বাৰ্থৰ কাৰণে পৃথিৱীখনত কিমান অঘটন ঘটি আছে। কিন্তু মই ইয়াৰ পিছে পিছে ঘূৰি ফুৰিবতো নোৱাৰো! এই স্বাৰ্থৰ কাৰণে কিমান তথাকথিত সাধু মহন্তৰ চৰিত্ৰৰ স্থলন হ'ল; ধ্বংস হ'ল! পুতেকৰ স্বাৰ্থ। চাকৰিৰ বাবে ফোন কৰিছে।”- কথাবিলাক বাদাত্মক ভাবে মনৰ মাজেদি পাৰ হৈ গ'ল তাৰ।

-“আৰু কিবা কৈছে নেকি?”- চাহৰ কাপটোত আকৌ এটা সৰুকৈ হোপা দি সুধিলে সি।

-‘গাঁৱৰ মাটিখিনি বিক্ৰী কৰাৰ কথা সুধিছে। আজিকালি বোলে মাটিৰ দাম বাঢ়িছে।’- ক'লে সৰস্বতীয়ে।

“দালালি। গাঁৱেভূঞে সকলোতে দালালি। ইবোৰৰ উৎপাতত সাধাৰণ মানুহৰ



নগুৰ নাগতি হৈ আছে। কোনো দয়া মায়া নাই। কেৱল টকা! টকা!! এই বয়সতো ধাঙা কৰি আছে সি। কেৱল লাগে! লাগে!! কম কথাত জলকুবৰেৰে যুধিষ্ঠিৰক এই প্ৰশ্নটো কৰিছিলনে? - “পৃথিৱীৰ আচৰিত ঘটনাটো কি? মানুহ! মৰিব বুলি জানিওঁ কোনো দিনে নমৰো বুলি ভাবে।” - কথাবোৰ ভাবি গ’ল ভগ্নেশ্বৰে।

গাঁৱৰ ঘৰ! গাঁৱৰ মাটি!! কিয় বিক্ৰী কৰিব লাগে সি? ভগ্নেশ্বৰৰ গোটেই শৈশৱ, গোটেই যৌৱন লুকাই আছে তাত। সৰুতে মাক দেউতাকৰ উপৰিও পেহীয়েক আৰু মাহীয়েকৰ কোলাত কিমান দিন উঠি ফুৰিছিল সি। দেউতাকৰ স’তে গৰু পোৱালি বিলাকক গোহালি ঘৰত কিমান মৰম কৰিছিল সি। গা মূৰ পিহি দিছিল। কিমানবাৰ কোলাত লৈছিল! ... যৌৱন। যৌৱন সেইটো কাল জীৱনক উপলব্ধি কৰাৰ কাল। আহি গ’ল ধুমুহা। লাগিল খেলি-মেলি!... হঠাৎ বহুখিনি দুৰ্বলতা অনুভৱ কৰিছিল সি জয়মতীৰ প্ৰতি। আচম্বিতে ওচৰ চাপি গৈছিল দুয়োজনে। হৃদয়ৰ টান। যুক্তি দুৰ্বল হৈ যায় তাত। - “নাই নাই। নোৱাৰি? বংশ মৰ্যদাৰ কথা আছে। দেউতাই কথাটো গম পালে বৰ দুখ পাব।” কথাটো অনুভৱ কৰি বহু কষ্ট কৰি আঁতৰি আহিছিল সি। কিন্তু তাৰ পিছৰ পৰাই সি এটা ডাঙৰ উপকাৰ বিচাৰি পালে। বহুস্বাদী কবিতাবিলাকে সহজতে বুজি পোৱা হৈছিল সি।...

.... মাক উত্তৰা। কেনেকুৱা মাটিৰ মানুহ! দেউতাক ঢুকোৱাৰ পিছতো সৌ সিদিনালৈকে সেইডৰা মাটিকে খামুচি ধৰি আছিল তেওঁ। দুজনীকৈ গাইগৰু পুহি গাখীৰ খাইছিল তেওঁ। পোৱালি কেইটা

কিমান মৰম লগা আছিল!দেউতাক অৰুণ হাজৰিকা কম বহল হৃদয়ৰ মানুহ আছিলনে? গাওঁখনৰ কোনো মানুহৰ খোৱা- লোৱাৰ নাটনি হ’লেই হাজৰিকাৰ ওচৰ চাপিছিল সিহঁতে - “কাকা এমোন ধান ধাৰে লাগিছিল! এই বাৰ বাদাম ধানখিনি চপালেই ধাৰখিনি মাৰি দিম।”

- “গাওঁ বুঢ়া, এই বাৰো খোৱা- লোৱাৰ বৰ টান পৰিলহে! ধান এমোন লাগিছিল.....।” ইত্যাদি।

দিয়ে। ধাৰ দিয়ে হাজৰিকাই। কিন্তু সময়ত ধাৰ মৰাত মূৰ পোলোকা মাৰে দুই চাৰি জনে। তাৰ ভিতৰত দুই চাৰিজন ভাল মানুহো আছে। কিন্তু হাজৰিকাই সেইবুলি কোনোদিন কাকো টান কথা শুনাই নাপালে।

অকণমান আজৰি সময় পালেই পান- তামোলৰ বাৰীখনিত সোমাই গান গাই গাই কামত মনোযোগ দিয়ে হাজৰিকাই। - “ভাতুক নেদেখি অনন্তৰে সত্ৰাজিত/ মহাশোকে ক্ৰন্দন কৰিলা বিপৰীত।” আদি কামৰ মাজে সুৰ লগাই মাজে গাই যায় মানুহজনে।

-পুৰণি কথাবিলাক সোঁৱৰণ কৰি এক প্ৰকাৰ নিঃসঙ্গতাত বুৰ গ’ল ভগ্নেশ্বৰ।

এনেকুৱা পৰিস্থিতি সি নিজকে সদায় কেওঁ কিছু নোহোৱা অকলশৰীয়া মানুহ বুলি ভাবে, যেন এটি ছয়- সাত বছৰীয়া শিশুহে। দেউতাকৰ বুকুৰ মাজত সোমাই আশ্ৰয় লবলৈ মনটো বৰকৈ চটফটাবলৈ ধৰিলে তাৰ, যেন কোনোবা শত্ৰুৱে তাক আক্ৰমণ কৰিবলৈ খেদিহে ফুৰিছে আৰু তাৰ পৰা ৰক্ষা পাবলৈ সি ঘৰলৈ দৌৰি আহিছে আৰু দেউতাক অৰুণ হাজৰিকাক বিচাৰি ফুৰিছে।

ক্ষন্তেকৰ বাবে ভগ্নেশ্বৰে নিজৰ অস্তিত্ব পাহৰি গ’ল আৰু নামঘৰটোৰ দুৱাৰখনৰ ফালে বাৰে বাৰে জুমি জুমি চাবলৈ ধৰিলে- যেন তাৰ সেই জীৱন্ত দেউতাক অৰুণ হাজৰিকাই ভিতৰত কিবা কাম কৰিহে আছে আৰু সি সমুখৰ বাৰান্দাত বহি অসহায় ভাবে দেউতাকৰ ফালে চাই চাই ফেকুৰি ফেকুৰি কান্দিবলৈ ধৰিছে।

- “চাহ কাপ ঠাণ্ডা হৈ গ’ল দেখোন।” সৰস্বতীয়ে সোহাতৰ বাউসী লৰচৰ কৰি দিয়াত এক প্ৰকাৰ চক খাই উঠিল ভগ্নেশ্বৰ।

- “মই এবাৰ শিৱ- মন্দিৰৰ পৰা আহো।” কেয়ে সৰস্বতী বাহিৰলৈ ওলাই গ’ল।

“মন্দিৰলৈ কিয় যাব লাগে! হৃদয়খনেই এটা মন্দিৰ নহয় জানো! হৃদয়ত আৰাধনা কৰিলেই হৈ যায় দেখোন! ...তথাপি মানুহ মন্দিৰলৈ যায়। ...লাগে। এটা অৱলম্বন লাগে। এটা বিগ্ৰহ লাগে। আৰু তাক ৰাখিবলৈ নিৰ্দিষ্ট ঠাই অকণমান লাগে। এটা অৱাস্তৱ কথাক বাস্তৱ কৰিবলৈ চেষ্টা কৰিব লাগে। কল্পনাও কেতিয়াবা বাস্তৱ হৈ যায়। সময়ত বাস্তৱও লাহে লাহে কল্পনাৰ বুকুত হেৰাই যায়। মোৰ দেউতা এসময়ত বাস্তৱ আছিল...। অৰুণ... তেওঁ আজিৰ দিনত কল্পনা! .. শিৱ, দুৰ্গা ঈশ্বৰ অৱাস্তৱ। তাক বাস্তৱ কৰিবলৈ মানুহ মন্দিৰলৈ যায়....।” কথাবিলাক মনৰ মাজত জুকিয়াই জুকিয়াই ভগ্নেশ্বৰে নামঘৰটোৰ ফালে একেথৰে চাই থাকিল। তাত অইন কোনো নাই। আছে তাৰ হৃদয়ৰ দেৱতা। যিজন একালত এজন মানুহ আছিল।

সংঘাত আৰু মিলন

জুন মাহৰ সময়, দিনৰ ভাগত প্ৰচণ্ড গৰম, মানুহৰ উপৰিও যেন জীৱজগতৰ সমস্ত উদ্ভিদ-প্ৰাণীয়ে অত্যাধিক গৰমৰ বাবে অশান্তি পাইছে। গছৰ ডাল-পাতেও শুষ্ক হৈ নীৰৱতা অৱলম্বন কৰিছে; নাই এছাটি মলয়া বতাহ যাৰ দ্বাৰা সকলোৱে গা-মন শীতল কৰি শান্তি পাব। দুপৰীয়া বাৰ মান বাজিছে, এহাল দম্পতীয়ে ঘাই পথৰ কাষত থকা এজোপা ডাঙৰ আঁহত গছৰ তলত জিৰণি লৈছে। দুয়োজনা ব্যক্তি নিজা গাড়ী লৈ উদ্ভিদ, জীৱ-জন্তুৰে ভৰা বৈচিত্ৰময় উদ্যান এখনৰ প্ৰাকৃতিক দৃশ্য উপভোগ কৰিবলৈ গৈছিল, তাৰ পৰা উভতি আহোঁতে মাজবাটত আঁহত গছ এজোপাৰ তলত জিৰাইছে। পতি-পত্নী দুয়োজনাই হাইস্কুলৰ শিক্ষক আছিল। তেওঁলোকৰ জীৱনত অৰ্থনৈতিক দিশত একো অভাৱ নাছিল। ধনে-ধানে তেওঁলোকৰ ঘৰ পৰিপূৰ্ণ আছিল। ভগৱানে তেওঁলোকৰ জীৱনত এটাই অভাৱ ৰাখিছিল যে তেওঁলোকৰ এজনো সন্তান নাছিল। সেয়েহে তাৰ বাবে তেওঁলোক দুজনে সদায় হতাশাত ভুগিছিল, চিন্তিত হৈছিল ভৱিষ্যতে তেওঁলোকৰ সম্পত্তিৰ উত্তৰাধিকাৰী কোন হ'ব অথবা বৃদ্ধ বয়সত তেওঁলোকক চোৱা-চিতাৰ দায়িত্ব কোনে ল'ব। যিয়েই নহওক তেওঁলোকে সুখে-শান্তিৰে জীৱন অতিবাহিত কৰিছিল। দম্পতীহালৰ বৰ্তমান বয়স পঞ্চাশ-পচপন্নত ভৰি দিছে। পতিৰ নাম পংকজ আৰু পত্নীৰ নাম মীনা। প্ৰচণ্ড গৰমত আঁহত গছৰ তলত জিৰণি লোৱাৰ সময়তে দুয়ো অলপ জা-জলপান আৰু শীতল পানীয় খাই গা-মন শীতল কৰিছে। সেইদিনা পৰিবেশটো অত্যন্ত গৰম হোৱাৰ বাবে বাট-পথত মানুহৰ সমাগম দেখা পোৱা নগৈছিল, ঠাইখনত সম্পূৰ্ণভাৱে নিৰ্জনতা দেখা গৈছিল। কিছু সময় পিছত এটি দুবছৰীয়া শিশু তেওঁলোকৰ ফালে আগবাঢ়ি আহিল। শিশুটিৰ ঘৰ ঘাইপথৰ পৰা ৫০-৬০ মিটাৰমান দূৰত অৱস্থিত। শাৰিৰীকভাৱে সুস্থ-সবল দেখাত ধুনীয়া শিশুটি চাই পংকজ আৰু মীনাই আকৰ্ষিত হৈছিল, তেওঁলোকৰ মনত পুত্ৰ সন্তানৰ কামনা-বাসনা জাগি উঠিছিল। পংকজে পত্নী মীনাক ক'লে-মীনা আমাৰ জীৱনত সন্তান পোৱাৰ আশা নাই, গতিকে আমি এই পুত্ৰ শিশুটিক কোনোমতে ঘৰত নি লালন-পালন কৰিব পাৰিলে ইয়ে আমাৰ জীৱনত আশাৰ প্ৰদীপ হ'ব। মীনাই ক'লে মানৱ শিশু এটা চুৰ কৰাটো মহাপাপ; বহু কষ্ট কৰি মানুহে সন্তান জন্ম দি লালন-পালন কৰি ডাঙৰ দীঘল কৰে; যদি শিশুটিক আমি ইয়াৰ পৰা নিওঁ তেন্তে ইয়াৰ মাক-দেউতাকে অশ্ৰুত বহু কষ্ট পাব। কাৰোবাৰ বস্তু কাঢ়ি আনি নিজৰ কৰাতো ভাল জানো? কাৰোবাৰ মনত আঘাত দি নিজে শান্তি লভাটোও মানৱীয় কাৰ্য নহয়।

দীপক ৰাজভৰ

স্নাতক পঞ্চম বান্ধাসিক (কলা শাখা)

নাৰীৰ মন পুৰুষৰ মনতকৈ যথেষ্ট কোমল আৰু দয়ালু স্বভাৱৰ। মীনাৰ গাত থকা মানৱীয় গুণে পতি পংকজক এনে অপৰাধ নকৰিবলৈ গভীৰভাৱে বুজালে; কিন্তু



পংকজে মীনাৰ কথা আন্তৰিকতাৰে গ্ৰহণ নকৰি তেওঁৰ মনে নিৰ্দেশ দিয়া মতে কাম কৰিবলৈ আগবাঢ়িল। পংকজে ল'ৰাটোক মাতি তাক সুস্বাদু মিঠাই দিলে। সুস্বাদু মিঠাই খাই কণমানি শিশুৰ মন মিঠাইত ভুল গ'ল। ল'ৰাটোক আকৌ এবাৰ মিঠাই খাবলৈ দি ফুচুলাই গাড়ীত উঠাই লৈ দ্ৰুতবেগে ঘৰমুৱা হ'ল। মাক-দেউতাকৰ পৰা বিচ্ছিন্ন হোৱা শিশু তিনি-চাৰিদিনমান কান্দিছিল যদিও তাক সুস্বাদু মিঠাই আৰু সৰু ল'ৰা-ছোৱালীৰ আকৰ্ষণীয় খেলৰ সামগ্ৰী দি মন ভুলোৱা হৈছিল। দম্পতীহালে আনৰ শিশুক নিজৰ কৰি যিদৰে মনত অনাবিল শান্তি লভিছে ঠিক তাৰ পৰিৱৰ্তে শিশুৰ প্ৰকৃত পিতৃ-মাতৃয়ে ভুগিছে দুখ যন্ত্ৰণা আৰু হতাশা। কিছুদিন যোৱাৰ পিছত ন-পিতৃ-মাতৃয়ে শিশুটিক নিম্ন প্ৰাথমিক বিদ্যালয়ত নাম ভৰ্তি কৰাই দিলে আৰু ল'ৰাটোৰ নাম দিয়া হ'ল 'কৰণ'। পংকজ আৰু মীনাৰ সপোন পুত্ৰ কৰণক পঢ়াই শুনাই এদিন কলেজৰ প্ৰফেচাৰ হিচাপে গঢ় দিব। এনেদৰে সি এদিন হাইস্কুল শিক্ষান্ত পৰীক্ষা অৱতীৰ্ণ হৈ প্ৰথম বিভাগত উত্তীৰ্ণ হ'ল। কলা শাখাত নাম ভৰ্তি কৰি উচ্চতৰ মাধ্যমিক পৰীক্ষাও লেটাৰসহ প্ৰথম বিভাগত পাচ কৰি স্নাতক মহলাত ভৰ্তি হয়। কেইবছৰমান পিছত পুত্ৰ কৰণে স্নাতকোত্তৰ ডিগ্ৰী লাভ কৰি এখন কলেজৰ অধ্যাপক হিচাপে নিজকে প্ৰতিষ্ঠা কৰিলে।

কলেজীয়া জীৱনত কৰণে এজনী ধুনীয়া ছোৱালীৰ প্ৰতি আকৰ্ষিত হৈছিল আৰু তাইৰ লগতে কৰণৰ গভীৰ প্ৰেমৰ সম্পৰ্ক ঘটে। কৰণৰ মতে ছোৱালীজনী ৰূপে-গুণে ধুনীয়া হোৱাৰ উপৰিও তাইৰ অন্তৰখনো বৰ ধুনীয়া আছিল; তাইৰ নাম আছিল মধুস্মিতা। কৰণে মধুস্মিতাক জীৱনৰ প্ৰকৃত লগৰী হিচাপে বাছি লৈ তাইৰ লগতে বিবাহ পাশত আৱদ্ধ হোৱাৰ আশা হৃদয়ত পুহি ৰাখিছে। ইতিমধ্যে মধুস্মিতাই চিকিৎসা বিজ্ঞানৰ পাঠ্যক্ৰম সম্পূৰ্ণ কৰি ডাক্তৰ হোৱাৰ লক্ষ্যত উপনীত হৈ ডাক্তৰ হোৱাৰ পথত।

কৰণক বিয়াখন পাতি দিয়াৰ বাবে পিতৃ পংকজে ভিতৰি ভিতৰি যো-জা চলাইছে। দেউতাকে পুত্ৰ কৰণক এদিন ক'লে 'বাপু তোমাৰ বাবে মই এজনী ছোৱালী চাই ৰাখিছো। তাই ইতিমধ্যে ইংৰাজীত সন্মানসহ স্নাতকোত্তৰ ডিগ্ৰী লাভ কৰিছে, তাইৰ লগতে তোমাৰ বিয়াখন পাতি দিয়াৰ কথা ভাবিছোঁ। কৰণে এক মিনিট স্তব্ধ হৈ মৃদু সুৰেৰে দেউতাকক ক'লে- দেউতা মধুস্মিতা নামৰ ছোৱালী এজনীৰ লগত মই বিবাহ পাশত আৱদ্ধ হ'ব বিচাৰো; তাই আৰু কিছুদিন পিছত ডাক্তৰ হ'ব; তাইক মই বহুদিনৰে পৰা ভাল পাওঁ। দেউতাকে ক'লে-এই নীচ জাতিৰ ছোৱালীৰ

লগত মই নিজৰ পুত্ৰক কেতিয়াও বিয়া হব নিদিওঁ; তই এই নীচ জাতিৰ ছোৱালীক বিয়া কৰি আমাৰ মুখত কালিমা সানিব বিচাৰিছ; তোক এনে কাম কেতিয়াও কৰিবলৈ নিদিওঁ।

কৰণে নিজ হৃদয়ত ফুলি থকা ফুলপাহিক মোহাৰি নেপেলাই বাগিছাৰ আনফুললৈ মন দিবলৈ আগবাঢ়ি নগ'ল। কৰণে কেইবদিন ভাবি-চিন্তি চালে আৰু শেষত মধুস্মিতাক ত্যাগ নকৰিবলৈ সিদ্ধান্তত উপনীত হ'ল। মধুস্মিতাই ইতিমধ্যে সমাজত নিজকে ডাক্তৰ হিচাপে প্ৰতিষ্ঠা কৰিলে।

কৰণৰ দেউতা পংকজৰ মতে ছোৱালীজনীৰ গাত এটাই নেতিবাচক গুণ আছিল যে তাই নীচ জাতিৰ ছোৱালী। কিন্তু প্ৰেমৰ এটা স্বভাৱ যে প্ৰেমে জাতি-কুল, ধৰ্ম আৰু বয়স নামানি সীমাবদ্ধতাৰ প্ৰাচীৰ ভাঙি যায় এখন মৰমৰ পৃথিৱীলৈ মনৰ শান্তি লভিবলৈ। পিছে ভাল-বেয়া, শুদ্ধ-অশুদ্ধ বিচাৰ নকৰি, কিবা কথাক ভালদৰে চালি জাৰি নাচায় কাম কৰিবলৈ যোৱাটো প্ৰকৃত মানুহৰ পৰিচয় নহয়। পুত্ৰ কৰণে পলায়ন কৰি মধুস্মিতাৰ লগত বিবাহ পাশত আৱদ্ধ হয়। দেউতাকে হৈ বিবাহক অস্বীকাৰ কৰি পুত্ৰক ঘৰৰ পৰা খেদি দিলে; পিতাকে কৰণক ত্যাজ্য পুত্ৰ কৰিলে। পিতৃ-মাতৃৰ সুখ-শান্তি আৰু সন্তুষ্টিত বাধা দি এজন পুত্ৰই নিজে শান্তি লভিবলৈ যোৱাটো সঁচাকৈয়ে এটা অমানৱীয় কাৰ্য। কৰণে নিজ পত্নীসহ বেলেগ এখন ঠাইত থকাৰ সিদ্ধান্ত লৈ নিজ গাওঁ অঞ্চল এৰি বেলেগ এখন ঠাইলৈ গুছি গ'ল।

কৰণ হ'ল পংকজ আৰু মীনাৰ তুলনীয়া সন্তান, বহু দুৰণিৰ ঠাই এখনৰ পৰা কৰণ নামৰ শিশুটো দুবছৰীয়া থকা অৱস্থাত হৈ দম্পতীহালে অপহৰণ কৰি আনি তুলি-তালি ডাঙৰ-দীঘল কৰিছিল। এই দুবছৰীয়া শিশুটোক মীনা আৰু পংকজে যে অপহৰণ কৰি আনিছিল সেই কথা কৰণৰ প্ৰকৃত পিতৃ-মাতৃয়ে গম পায়। আৰু ল'ৰাটো ডাঙৰ হৈ বিয়া-বাৰু কৰাৰ কথাও তেওঁলোকৰ কাণত পৰে।

কৰণৰ প্ৰকৃত পিতৃ-মাতৃয়ে পংকজ আৰু মীনাক তেওঁলোকে হত্যা কৰাৰ সিদ্ধান্ত ল'লে। এদিন সন্ধিয়া সময়ত পংকজে বজাৰ কৰি ঘৰমুখে গৈ আছিল। সেই সময়তে মানুহ কেইজনমানে পংকজক আক্ৰমণ কৰিলে; মাৰ-পিট কৰি হত্যা কৰাৰ চেষ্টা কৰিছিল। কিন্তু এই ছলশুল শূনি কেইজনমান ব্যক্তি আহি মাৰ-পিট একেৰাই দিয়ে। মাৰ-পিটত পংকজৰ প্ৰাণ বাচিল যদিও ভালকৈয়ে আঘাতপ্ৰাপ্ত হয়; দুয়োখন ভৰি আৰু এখন হাত ভাঙি গ'ল। বহু চিকিৎসকৰ সহায় লৈও আৰোগ্য নোহোৱাত বিকলাংগৰ দৰে ঘৰতে বহি থাকিব লগা হ'ল। এই শোকবাৰ্তা



পংকজে মীনাৰ কথা আশ্চৰ্যিকতাৰে গ্ৰহণ নকৰি তেওঁৰ মনে নিৰ্দেশ দিয়া মতে কাম কৰিবলৈ আগবাঢ়িল। পংকজে ল'ৰাটোক মাতি তাক সুস্বাদু মিঠাই দিলে। সুস্বাদু মিঠাই খাই কণমানি শিশুৰ মন মিঠাইত ভুল গ'ল। ল'ৰাটোক আকৌ এবাৰ মিঠাই খাবলৈ দি ফুচুলাই গাড়ীত উঠাই লৈ দ্ৰুতবেগে ঘৰমুৱা হ'ল। মাক-দেউতাকৰ পৰা বিচ্ছিন্ন হোৱা শিশু তিনি-চাৰিদিনমান কান্দিছিল যদিও তাক সুস্বাদু মিঠাই আৰু সৰু ল'ৰা-ছোৱালীৰ আকৰ্ষণীয় খেলৰ সামগ্ৰী দি মন ভুলোৱা হৈছিল। দম্পতীহালে আনৰ শিশুক নিজৰ কৰি যিদৰে মনত অনাবিল শান্তি লভিছে ঠিক তাৰ পৰিৱৰ্তে শিশুৰ প্ৰকৃত পিতৃ-মাতৃয়ে ভুগিছে দুখ যন্ত্ৰণা আৰু হতাশা। কিছুদিন যোৱাৰ পিছত ন-পিতৃ-মাতৃয়ে শিশুটিক নিম্ন প্ৰাথমিক বিদ্যালয়ত নাম ভৰ্তি কৰাই দিলে আৰু ল'ৰাটোৰ নাম দিয়া হ'ল 'কৰণ'। পংকজ আৰু মীনাৰ সপোন পুত্ৰ কৰণক পঢ়াই শুনাই এদিন কলেজৰ প্ৰফেচাৰ হিচাপে গঢ় দিব। এনেদৰে সি এদিন হাইস্কুল শিক্ষান্ত পৰীক্ষা অৱতীৰ্ণ হৈ প্ৰথম বিভাগত উত্তীৰ্ণ হ'ল। কলা শাখাত নাম ভৰ্তি কৰি উচ্চতৰ মাধ্যমিক পৰীক্ষাও লেটাৰসহ প্ৰথম বিভাগত পাচ কৰি স্নাতক মহলাত ভৰ্তি হয়। কেইবছৰমান পিছত পুত্ৰ কৰণে স্নাতকোত্তৰ ডিগ্ৰী লাভ কৰি এখন কলেজৰ অধ্যাপক হিচাপে নিজকে প্ৰতিষ্ঠা কৰিলে।

কলেজীয়া জীৱনত কৰণে এজনী ধুনীয়া ছোৱালীৰ প্ৰতি আকৰ্ষিত হৈছিল আৰু তাইৰ লগতে কৰণৰ গভীৰ প্ৰেমৰ সম্পৰ্ক ঘটে। কৰণৰ মতে ছোৱালীজনী ৰূপে-গুণে ধুনীয়া হোৱাৰ উপৰিও তাইৰ অন্তৰখনো বৰ ধুনীয়া আছিল; তাইৰ নাম আছিল মধুস্মিতা। কৰণে মধুস্মিতাক জীৱনৰ প্ৰকৃত লগৰী হিচাপে বাছি লৈ তাইৰ লগতে বিবাহ পাশত আৱদ্ধ হোৱাৰ আশা হৃদয়ত পুহি ৰাখিছে। ইতিমধ্যে মধুস্মিতাই চিকিৎসা বিজ্ঞানৰ পাঠ্যক্ৰম সম্পূৰ্ণ কৰি ডাক্তৰ হোৱাৰ লক্ষ্যত উপনীত হৈ ডাক্তৰ হোৱাৰ পথত।

কৰণক বিয়াখন পাতি দিয়াৰ বাবে পিতৃ পংকজে ভিতৰি ভিতৰি যো-জা চলাইছে। দেউতাকে পুত্ৰ কৰণক এদিন ক'লে 'বাপু তোমাৰ বাবে মই এজনী ছোৱালী চাই ৰাখিছো। তাই ইতিমধ্যে ইংৰাজীত সন্মানসহ স্নাতকোত্তৰ ডিগ্ৰী লাভ কৰিছে, তাইৰ লগতে তোমাৰ বিয়াখন পাতি দিয়াৰ কথা ভাবিছোঁ। কৰণে এক মিনিট স্তব্ধ হৈ মৃদু সুৰেৰে দেউতাকক ক'লে-দেউতা মধুস্মিতা নামৰ ছোৱালী এজনীৰ লগত মই বিবাহ পাশত আৱদ্ধ হ'ব বিচাৰো; তাই আৰু কিছুদিন পিছত ডাক্তৰ হ'ব; তাইক মই বহুদিনৰে পৰা ভাল পাওঁ। দেউতাকে ক'লে-এই নীচ জাতিৰ ছোৱালীৰ

লগত মই নিজৰ পুত্ৰক কেতিয়াও বিয়া হব নিদিওঁ; তই এই নীচ জাতিৰ ছোৱালীক বিয়া কৰি আমাৰ মুখত কালিমা সানিব বিচাৰিছ; তোক এনে কাম কেতিয়াও কৰিবলৈ নিদিওঁ।

কৰণে নিজ হৃদয়ত ফুলি থকা ফুলপাহিক মোহাৰি নেপেলাই বাগিছাৰ আনফুললৈ মন দিবলৈ আগবাঢ়ি নগ'ল। কৰণে কেইবদিন ভাবি-চিন্তি চালে আৰু শেষত মধুস্মিতাক ত্যাগ নকৰিবলৈ সিদ্ধান্তত উপনীত হ'ল। মধুস্মিতাই ইতিমধ্যে সমাজত নিজকে ডাক্তৰ হিচাপে প্ৰতিষ্ঠা কৰিলে।

কৰণৰ দেউতা পংকজৰ মতে ছোৱালীজনীৰ গাত এটাই নেতিবাচক গুণ আছিল যে তাই নীচ জাতিৰ ছোৱালী। কিন্তু প্ৰেমৰ এটা স্বভাৱ যে প্ৰেমে জাতি-কুল, ধৰ্ম আৰু বয়স নামানি সীমাবদ্ধতাৰ প্ৰাচীৰ ভাঙি যায় এখন মৰমৰ পৃথিৱীলৈ মনৰ শান্তি লভিবলৈ। পিছে ভাল-বেয়া, শুদ্ধ-অশুদ্ধ বিচাৰ নকৰি, কিবা কথাক ভালদৰে চালি জাৰি নাচায় কাম কৰিবলৈ যোৱাটো প্ৰকৃত মানুহৰ পৰিচয় নহয়। পুত্ৰ কৰণে পলায়ন কৰি মধুস্মিতাৰ লগত বিবাহ পাশত আৱদ্ধ হয়। দেউতাকে হৈ বিবাহক অস্বীকাৰ কৰি পুত্ৰক ঘৰৰ পৰা খেদি দিলে; পিতাকে কৰণক ত্যাজ্য পুত্ৰ কৰিলে। পিতৃ-মাতৃৰ সুখ-শান্তি আৰু সমৃদ্ধিত বাধা দি এজন পুত্ৰই নিজে শান্তি লভিবলৈ যোৱাটো সঁচাকৈয়ে এটা অমানৱীয় কাৰ্য। কৰণে নিজ পত্নীসহ বেলেগ এখন ঠাইত থকাৰ সিদ্ধান্ত লৈ নিজ গাওঁ অঞ্চল এৰি বেলেগ এখন ঠাইলৈ গুছি গ'ল।

কৰণ হ'ল পংকজ আৰু মীনাৰ তুলনীয়া সন্তান, বহু দুৰ্গণৰ ঠাই এখনৰ পৰা কৰণ নামৰ শিশুটো দুবছৰীয়া থকা অৱস্থাত হৈ দম্পতীহালে অপহৰণ কৰি আনি তুলি-তালি ডাঙৰ-দীঘল কৰিছিল। এই দুবছৰীয়া শিশুটোক মীনা আৰু পংকজে যে অপহৰণ কৰি আনিছিল সেই কথা কৰণৰ প্ৰকৃত পিতৃ-মাতৃয়ে গম পায়। আৰু ল'ৰাটো ডাঙৰ হৈ বিয়া-বাৰু কৰাৰ কথাও তেওঁলোকৰ কাণত পৰে।

কৰণৰ প্ৰকৃত পিতৃ-মাতৃয়ে পংকজ আৰু মীনাক তেওঁলোকে হত্যা কৰাৰ সিদ্ধান্ত ল'লে। এদিন সন্ধিয়া সময়ত পংকজে বজাৰ কৰি ঘৰমুখে গৈ আছিল। সেই সময়তে মানুহ কেইজনমানে পংকজক আক্ৰমণ কৰিলে; মাৰ-পিট কৰি হত্যা কৰাৰ চেষ্টা কৰিছিল। কিন্তু এই ছলস্থল শূনি কেইজনমান ব্যক্তি আহি মাৰ-পিট এক্ৰাই দিয়ে। মাৰ-পিটত পংকজৰ প্ৰাণ বাচিল যদিও ভালকৈয়ে আঘাতপ্ৰাপ্ত হয়; দুয়োখন ভৰি আৰু এখন হাত ভাঙি গ'ল। বহু চিকিৎসকৰ সহায় লৈও আৰোগ্য নোহোৱাত বিকলাংগৰ দৰে ঘৰতে বহি থাকিব লগা হ'ল। এই শোকবাৰ্তা



পুত্ৰ কৰণে শুনা পাই তাৰ লগত পত্নীকো লগত লৈ আহি পিতৃ-মাতৃৰ লগত একেলগে থাকিবলৈ ল'লে। পিতৃদেৱে মানুহৰ পৰা মাৰ খোৱাৰ উদ্দেশ্য কৰণে নিজ মাতৃৰ পৰা জনা নাছিল যদিও সি ওচৰ-চুবুৰীয়াৰ পৰা জানিব পাৰিলে। কৰণ যে পংকজ আৰু মীনাৰ তুলনীয়া সন্তান আছিল সেই সম্পৰ্কে সি গাঁৱৰ মানুহৰ পৰা কিছুদিন আগতে শুনিছিল। তথাপিহে সি নিজৰ পিতৃ-মাতৃৰ প্ৰতি উদাসীন হোৱা নাছিল। কৰণে গভীৰভাৱে ভাবি দেখিলে যে মোৰ প্ৰকৃত পিতৃ-মাতৃয়ে মোৰ বাবে দুখ-যন্ত্ৰণা আৰু হতাশাত ভুগি আছে; সিহঁতৰ অন্তৰত শান্তি দিয়াই মোৰ প্ৰকৃত কৰ্তব্য হ'ব। এফালে তুলি-তালি ডাঙৰ-দীঘল কৰা পিতৃ-মাতৃ পংকজ আৰু মীনা আৰু আনফালে তেওঁৰ প্ৰকৃত পিতৃ-মাতৃ, এই দুয়োৰো মাজত কোনো পিতৃ-মাতৃক তেওঁ এৰি দিব বিচৰা নাই। কাৰণ কৰণৰ ডাঙৰ-দীঘল হোৱাত দুয়ো ঘৰৰ পিতৃ মাতৃৰো অপৰিসীম অৱদান আছে। সেয়াই ভাবি কৰণে নিজৰ পিতৃ-মাতৃকো মাতি আনি নিজৰ ঘৰতে থকা মেলাৰ ব্যৱস্থা কৰি দিলে। কৰণ আৰু তেওঁৰ পত্নী, কৰণৰ প্ৰকৃত পিতৃ-মাতৃ আৰু তুলনীয়া পিতৃ-মাতৃ পংকজ আৰু মীনা, সকলোৱে একেলগে মিলি যৌথ পৰিয়াল

হিচাপে বাস কৰিব ধৰিলে। দুয়ো পৰিয়ালৰ মাজত কৰণ অপহৰণক লৈ সংঘাত হৈছিল যদিও পিছত দুয়োপক্ষৰ মিলন হ'ল।

মীনাই এদিন পংকজক ক'লে-শিশু অপহৰণৰ দৰে ডাঙৰ অপৰাধ নকৰিবলৈ তোমাক মই এদিন মানা কৰিছিলো; কিন্তু তুমি মোৰ কথা মনা নাছিলি, সেয়েহে তাৰ ফল আজি ভুগিবলৈ বাধ্য হৈছা। আজি জীৱনৰ ভাটিবেলাত কোনোবাই তোমাৰ হাত-ভৰি ভাঙি বিকলাংগ কৰিলে।

বিজ্ঞজনৰ মুখত শুনা যায় - “যেনে কৰ্ম তেনে ফল”। যাক ইংৰাজীত কোৱা হয় - **As you sow, So you the reap.** এজন ব্যক্তি অসৎ কৰ্মৰ পৰা আঁতৰি আহি সৎকৰ্মৰ দিশে ধাৰমান হ'ব লাগে। অসৎ কৰ্মই মানুহৰ জীৱনত অধঃপতন নমাই আনে। সৎ কৰ্মই মানুহক এখোজ উন্নতিৰ দিশলৈ আগুৱাই নিয়ে। পংকজে নিজৰ জীৱনৰ ভাটিবেলাত হাত-ভৰি ভাঙি যোৱাৰ বাবে বিকলাংগ হৈ দুখ-যন্ত্ৰণা আৰু হতাশাত ভুগিবলগীয়া হ'ল।

কোনোৱে তোমাক সহায় কৰিব নোৱাৰে, নিজে নিজৰ সহায়ক হোৱা।

— গৌতম বুদ্ধ

মানুহে তোমাক নাজানে বুলি আক্ষেপ নকৰিবা, এনেভাবে কাম কৰা যাতে তুমি আনে জানিবৰ যোগ্য হোৱা।

— কনফুচিয়াছ

যেতিয়া তুমি হাঁহিবা, তোমাৰ গোটেই পৃথিবীয়ে তোমাৰ সতে হাঁহিব। যেতিয়া কান্দিবা, অকলে কান্দিবা।

— হোৰাছ

সংগ্ৰহ : পাকিজা আলম
তৃতীয় বাৰ্ণাসিক



প্ৰতিদান

সন্ধ্যা সময়। গোসাঁই ঘৰত ধূপ-চাকি দি ছোৱালী জনীৰ বাবে কিবা এটা বনাবলৈ যো-জা কৰিছো। বজাৰৰ পৰা অনা বস্ত্ৰখিনি থৈ এওঁ ক'লে - 'আলহী এজন লৈ আহিছো হে। নতুনকৈ বদলি হৈ ইয়ালৈ আহিছে। দীপক ভূঞাৰ ভাড়াঘৰত থাকে। এদিন পুতুল ডেকাৰ ঘৰত চিনাকী হৈছিলো। আজি বজাৰতে লগ পাই লৈ আহিলো। হোটেলৰ পৰা মিঠাইকেইটামান লৈ আনিছো, চাহ একাপ বনোৱা। একে উশাহে কথাখিনি কৈ অতিথিৰ লগত বহিলগৈ তেওঁ। ছোৱালীজনীৰ বাবে পাছত বনাবলৈ থৈ আলহীৰ বাবে চাহ বনালো। ডাইনিং টেবুললৈ নামাতি ড্ৰইংৰুমতে চাহকাপ দিলোঁগৈ।

“এখেত ডাঃ নূপেন শইকীয়া” এওঁ পৰিচয় কৰাই দিলে। নমস্কাৰ জনাই ক'ত ঘৰ, ইয়াত ক'ত থাকে, কিমানদিন হ'ল ইয়াত ইত্যাদি প্ৰথম পৰিচয়ত সাধাৰণতে সুধিবলগীয়া সকলোখিনি কথা সুধিলো। যাবৰ পৰত আমি কোৱালৈ বাট নাচাই নিজেই পৰিয়াল সহ এদিন আমাৰ ঘৰলৈ অহাৰ কথা ক'লে। ভাত খোৱাকৈ লৈ আহিব বুলি কৈ গেটৰ মুখলৈকে আগবঢ়াই দিলো। এওঁ স্কুটাৰেৰে ঘৰত থৈ আহিলগৈ।

লাহে লাহে আমাৰ দুই পৰিয়ালৰ মাজত মিত্ৰতা বাঢ়ি আহিবলৈ ধৰিলে। ডাঃ শইকীয়া আমাৰ ঘৰলৈ অহা হ'ল। এও সময় পালেই তেওঁলোকৰ ঘৰলৈ পাক মৰা হ'ল। মিত্ৰৰে মিত্ৰৰ ঘৰলৈ টোপোলা বন্ধাৰ দৰে বাৰীৰ শাক-পাচলিৰ টোপোলাও তেওঁৰ হাতত মই তুলি দিয়া হ'লো। হওঁক তেওঁ আপদে-বিপদে মাত এযাৰ পাবলৈ মনৰ মানুহ এঘৰ পাইছোঁ।

এদিন ডাক্তৰৰ পৰিবাৰে তেওঁলোকৰ ঘৰলৈ যাওঁতে আমাৰ ঘৰৰফালে ভাড়াঘৰ চাবলৈ দঢ়াই দঢ়াই কৈছিল। আমাৰ ঘৰৰ ওচৰত ভাড়াঘৰ পোৱা কঠিন। তথাপিও কথাষাৰ গুৰুত্ব সহকাৰে লৈ সিদিনাৰে পৰা ওচৰৰ যাকে পাওঁ তাকে ক'বলৈ ধৰিলো ঘৰ ভাড়া দিব খুজিলে যাতে মোক জনায়।

ছোৱালীজনী স্কুলত থবলৈ এদিন বিস্মাত উঠিছো। পান দোকানী কাঞ্চাই 'বাইদেউ', 'বাইদেউ' বুলি দৌৰি আহিছে। বিস্মাৱালাক অকণমান ৰ'বলৈ ক'লো।

“কি হ'ল কাঞ্চা?”

“আপুনি যে কৈছিল ঘৰ চাবলৈ দত্তচাৰৰ ঘৰটো খালি হৈছে। লাগে যদি আজিয়েই কৈ দিব। নহ'লে বেলেগে লৈ ল'ব।”

“আচ্ছা, হ'ব দে” বুলি কৈ তাইক স্কুলত থৈ বাহিৰে বাহিৰেই মই গোলাপ দত্তৰ ঘৰ পালোঁগৈ। শ্ৰীমতী দত্তই কমকেইটা দেখুৱালে। আহল বহল চাৰিটা কোঠা ৰান্ধনিঘৰটোক বাদি দি। চাৰিটা মানুহৰ কাৰণে যথেষ্ট। ভাৰাও বহুত বেছিনহয়। ৰাতিলৈ

গল্প

ৰঞ্জু গগৈ চুতীয়া

সহযোগী অধ্যাপিকা, অৰ্থনীতি বিভাগ



শ্রীমতী শইকীয়াক মই সকলোখিনি জনালো। পাছদিনাই শ্রীমান-শ্রীমতী দুয়ো আহি ঘৰটো চালেহি। পচন্দৰ ঘৰ এটা যাতে হাতৰপৰা হেৰাই নাযায় তাৰ বাবে মালিকক এহেজাৰমান আগধনো দি গ'ল। এসপ্তাহমানৰ ভিতৰতে ডাঃ শইকীয়াৰ পৰিয়াল নতুন ভাড়াঘৰলৈ আহিল। দিন যায় মানে আমাৰ মাজৰ ঘনিষ্ঠতা বাঢ়িবলৈ ধৰিলে। আমাৰ আত্মীয় মানুহ আহিলে তেওঁলোকৰ ঘৰলৈ নিওঁ, তেওঁলোকৰ আত্মীয় আহিলে আমাৰ ঘৰলৈও ননাকৈ নাথাকে। তিনি চাৰিদিনৰ অন্তৰে অন্তৰে গধূলি এপাক মৰাটো আমাৰ মানুহজনৰ নিয়মত পৰিণত হ'ল। দুই তিনি দিন ডাক্তৰ নাছিলে আমাৰো বহুদিন যেন অহা নাই এনে লগা হ'ল। কেতিয়াবা কেতিয়াবা আধাঘণ্টাৰ বাবে যোৱা মানুহটোৰ বাবে ভাত-পানী বনাই বৈ থাকিবলগীয়া হয়। আহিলে কওঁ “ভাল যেনিবা এঘৰ ওচৰ চপাই দিলো, গলেই আঠা লগাদি লাগি ধৰিবলৈ।” “নকবাহে - মানুহটোৰ কি যে কথা; আহোঁ আহোঁ বুলি কেইবাৰ যে টিকা ডাঙিছো, কথাৰ বান্ধত আকৌ বহি পৰিছো। পানীৰ ফুৰাৰাহে যেন।

এদিন আধাঘণ্টাৰ ভিতৰত ঘূৰি আহিম বুলি সঁচাকৈ আধাঘণ্টাৰ ভিতৰত ঘূৰি আহিল। ভাবিলো ডাক্তৰ মানুহ, বেমাৰী চাবলৈ কোনোবাই লৈ যাবহি পায়। সেয়ে সোণকালে গুচি আহিল। সোঁহাতত এটা পলিথিনৰ টোপোলা। ডাক্তৰক ঘৰত নাপাই চাওঁ পৰশ হোটেল পালেগৈ। পৰশ হোটেলত ভাল কচুৰি পায়। গধূলি চাহকাপৰ লগত খাবলৈ প্ৰায় এওঁ গৰম কচুৰি লৈ আনে। পিছে টোপোলাটো খুলি চাইহে দেখো - ডাঙৰ মাছৰ পিচকেইচামান। মাছৰ পিচকেইটা ডাঙৰ দেখিয়েই মই সুধিলো - “কিমান ল'লে?”

“তিনিশ টকা”

“ইমান দাম দি কিয় আনিলা? তোমালোকে খৰচ কৰিবলৈ অলপো চিন্তা নকৰা দেই!”

ইমান ডাঙৰ মাছৰ পিচ কিমানদিন খোৱা নাই! দুজনমান লগলাগি আনিলো যেনিবা - খাবলৈহে আনিছো; তাতেনো কি হ'ল? জীয়াই থাকিমনো কেইদিন। এই বয়সতে ভালপোৱা বস্ত্ৰবোৰ খাই বৈ নল'লে ভাটি বয়সত প্ৰেছৰ ডায়েবেটিচে লভিলে মুখৰ লোভ মুখতেই সামৰিব লাগিব। মাছ-মাংস নহ'লে এসাজো নোখোৱা দীপকৰ দেউতাকৰ সিদিনা খাদ্য তালিকাখন শুনা নাইনে? চকুৰ আগতে দেখা নাইনে পেটুৱা মদগজ্ মানুহটো ডাইবেটিচৰ অত্যাচাৰত টুটুৰা বেঙেনাৰদৰে হ'ল। আমাৰ বা কি অৱস্থা হয় কোনে জানে। বয়স থাকোঁতেই সেয়ে খাই ল'ব লাগে।

“খাইতো মইওঁ ভাল পাওঁ। কিন্তু ইমান দাম দি এই ছয়পিছ মাছ অনাৰ কাৰণেহে কথাটো কৈছো। তাৰোপৰি কালি মাত্ৰ মাছ খাইছো। হ'ব দিয়া বাকু!”

“মানে কম পইচাত পোৱা হ'লে তেনেকৈ নক'লাহেতেন নহয়নে! নে কি? ফ্ৰিতে খাবলৈ পোৱা হ'লে ভাল লাগিলহেঁতেন নহয়নে? এওঁ বগৰ কৰি ক'লে।”

“অ' তো”

“ফ্ৰিয়েই বেঙী”

“ক'ত পালা?”

“ক'ত পাম ভাবি চোৱাচোন। ইমানবোৰ মানুহৰ লগত অতদিন হলি-গলি কৰিলো, কেতিয়াবা এনেকুৱা ডাঙৰ মাছৰ পিচ দেখিবলৈ পাইছিলো জানো? এতিয়াহে “খাচ” মানুহৰ লগত হলি-গলি হৈছে বুজিছা। “অ তাৰমানে ডাঃ শইকীয়াই দিছে। কি নি আনিছিলনে?”

“ডাক্তৰ মানুহে কিনিব লাগে নেকি? মাষ্টৰ মানুহেহে কিনিব লাগে। মই বহি থাকোতেই ল'ৰা এটাই মস্ত শিলঘৰীয়া মাছ এটা উলিয়ালেহি। সিয়েই কাটিলে বাচিলে। আহিবৰ সময়ত শইকীয়াৰ পৰিবাৰে জোৰ কৰি টোপোলাটো দি পঠালে।

এইদৰে বা কতই কিমান দিয়ে। ডাক্তৰ মানুহৰ কথাই বেলেগ। খাতিৰ আছে। আমাৰ এওঁলোকেতো ফ্ৰিতে শিলঘৰীয়াটো বাদেই দৰিকণা মাছ কেইটামানো কাৰোৰে পৰা আজিলৈকে পোৱা নাই। মনে মনে ভাবিলো।

তিনিপিচ মাছ পিছদিনাখনলৈ ৰাখি বাকী তিনি পিছ বিলাহীৰে সৈতে তৰকাৰী বনালো। বৰ তৃপ্তিৰে ভাতসাজ খালো। উগাৰ এটা মাৰি এওঁ ক'লে - শইকীয়া ডাক্তৰৰ জহতে এইসাজ তৃপ্তিৰে খালো আৰু। ময়ো ‘হয় দিয়ক’ বুলি যোগ দিলো।

একবছৰমান থকাৰ পাছত ডাক্তৰ বদলি হ'ল গহপুৰলৈ। পৰিয়াল থাকিল ইয়াতে। বদলি হৈ গ'লেও আমাৰ দুটা পৰিয়ালৰ মাজৰ সম্পৰ্ক অটুট হৈয়ে থাকিল। ঘৰলৈ আহিলে ডাক্তৰ পিছদিনা ৰাতিপুৱা আমাৰ ঘৰ ওলাইহি। এক ডেৰঘণ্টাৰ তলত কোনোদিন নবহাকৈ নাথাকে। কথাৰে ফুলি থকা পেটটো নজমৰালৈকে ডাক্তৰে কৈ যায় অনৰ্গল। এওঁ নিৰৰ শ্ৰোতা। শেষৰ ফালে এওঁ হামিয়াবলৈ ধৰে। হামি আহিলেও ডাক্তৰ এৰি দিয়া বিধৰ মানুহ নহয়। বিভিন্ন ধৰণৰ ডাক্তৰী জীৱনৰ অভিজ্ঞতাৰ বৰ্ণনা শেষ নহয় মানে শুনাইহে এৰিব।

দুটা বছৰ গহপুৰত কটাই মৰাণ হিম্পিতেলখনলৈ পুনৰ



তেওঁ বদলি হৈ আহিল। আমাৰো মনবোৰ ভাল লাগিল। মনবোৰ যিমান সোণকালে ভাল লাগি আহিছিল বেয়া লাগিবলৈও কিন্তু বেছি দিন নালাগিল। সিদিনা দেওবাৰ। ৰাতিপুৱা চাহকাপ খাই এওঁ অলপ ওলাই গৈছে। মই খুচ-খাচ কিবাকিবি কৰি আছো। গোট খোলাৰ শব্দ শুনি খিৰিকীয়েদি জুমি চালো শইকীয়ানী আহিছে। কলিংবেল টিপিবলৈ লওঁতেই “আহক, আহক” বুলি ভিতৰলৈকে মাতি আনিলো।

থিয়ৈ থিয়ৈ তেখেতৰ আগমনৰ উদ্দেশ্য বাখ্যা কৰিলে। উদ্দেশ্য ছোৱালীজনীৰ বোলে কিবা অপাৰেচন হ'ব দুই এদিনতে। ডাক্তৰ শইকীয়াই যোৱা ৰাতিয়েই ছোৱালীজনী নাচিং হ'মত ভৰ্তি কৰিবলগীয়া অৱস্থা হ'ল। গতিকে টকা ত্ৰিশ হাজাৰমান ধাৰলৈ লাগে। গধূলি এবাৰ আহিম বুলি কৈ মানুহগৰাকী খৰখেদাকৈ গ'লগৈ।

শইকীয়ানী যোৱাৰ অলপ পাছতে এওঁ আহিলত কথাটো ক'লো। ইতিমধ্যে ডাক্তৰ শইকীয়াইও ফোনযোগে কথাটো তেওঁক জনাইছিল। স্কুলৰ ফাণ্ডৰ পৰা মাটিৰ মালিকক দিবলৈ টকা ত্ৰিশহাজাৰ লৈছিল। সেইখিনি মোৰ হাততে আছিল। কথাটো ক'লো। তেখেতে একে আধাৰে ক'লে “বিপদত পৰা মানুহক সহায় কৰিব পৰাটো ভাগ্যৰহে কথা।” তাতে ডাক্তৰ শইকীয়াক বিপদ। আমি সহায় নকৰিলে কোনে কৰিব? ভাতকেইটা সোনকালে বনোঁগৈ। কালিলৈ অপাৰেচন হ'ব যেতিয়া ময়েগৈ নাচিং হ'মত পইচাকেইটা দি আহোঁগৈ, লগতে খবৰ এটাও কৰা হ'ব। তুমি শইকীয়ানীলৈ ফোন এটা কৰি মই যোৱাৰ কথা জনাই দিবা।

যিমান পাৰি সোনকালে ভাতকেইটামান বনাই খুৱাই-বুৱাই এওঁক ডিব্ৰুগড়লৈ পঠাই ছোৱালীজনীক লগত লৈ দেওবৰীয়া বজাৰখন নিজেই কৰিবলৈ ওলাই গ'লো। বজাৰৰ মোনাখন ঘৰত থৈয়েই শইকীয়াক ঘৰলৈ গৈ এওঁ যোৱাৰ খবৰটো দিলোঁগৈ। শইকীয়ানীৰ শেতাপৰা মুখখন সজীৱ হৈ উঠিল। ডাঙৰ বিপদ এটাৰ পৰা যেন উদ্ধাৰ পাইছে। তেখেতৰ মুখৰ সজীৱতাই মোৰ অন্তৰখনো সজীৱ কৰি তুলিলে। চাহ একাপ খাই ঘৰলৈ আহিলো।

নাচিং হ'মৰ পৰা অহাৰ পিছদিনাই দুয়ো খবৰ ল'বলৈ গৈছিলো। সেয়াই তেওঁলোকৰ ঘৰলৈ আমাৰ শেষ যোৱা। ডাক্তৰে হস্পিতেলৰ কোৱাৰ্টাৰ পালে। ভাৰাঘৰ এৰি হস্পিতেলৰ কোৱাৰ্টাৰলৈ যোৱাৰ লগে লগেই আমাৰ সম্পৰ্কত যতি পৰিল। ডাক্তৰ নহা কাৰণে আমাৰ এও যাবলৈ মন নকৰা হ'ল। শইকীয়ানী আমাৰ ঘৰৰ সন্মুখেৰেই তেওঁলোকৰ ছোৱালীৰ লগৰীয়াৰ ঘৰলৈ

যায়। সোমোৱাটো দূৰৰ কথা ঘৰৰফালে দৃষ্টি নিক্ষেপ কৰিবলৈও অসুবিধা পায়। টকা ত্ৰিশহাজাৰ দি বিপদত সহায় কৰি ডাঙৰ অপৰাধহে কৰিলো আমি। এবছৰ দুবছৰকৈ পাঁচবছৰত ভৰি দিলে। পইচাৰ কথাটো বাদেই মানুহেও ঘৰ এৰিলে। এওঁক মাজে মাজে মই মৌখিক দিওঁ - “হেৰা-কোৱাচোন, ছয় পিচ শিলঘৰীয়া মাছৰ দাম যদি ত্ৰিশহাজাৰ টকা হয় ডেৰপিছ মাছৰ দাম কিমান হ'ব?” এওঁ হাঁহে।

শইকীয়ানীক ৰাষ্টাই-পদুলিয়ে কেতিয়াবা পাওঁ। কিবা এটা নক'লে নহয় বাবেই হয়তু কয়-“আপুনি আমাৰ ঘৰলৈ আজিকালি নোযোৱাই হ'ল।” ময়ো নিৰুদ্বেগভাৱে কওঁ “সময় নাই একেবাৰে”। মনতে ভাবো এইবোৰ মানুহ নে জানোৱাৰ - লাজ মান বুলিবলৈ একো নাই। ধাৰ শুজিবলৈ অসুবিধা হ'ব পাৰে, কিন্তু কথা এটাওতো ক'ব পাৰে। এওঁক এদিন সুধিলো - শইকীয়াক ডাক্তৰক বাটে পথে কেতিয়াবা লগ পোৱানে?

“পাওঁ”

“মাত-বোল কৰেনে?”

“কৰে।”

“পইচাকেইটাৰ কথা কিবা উলিয়াই নেকি?”

“কিয়, সেইকেইটাৰ ধাৰ জানো আগেয়ে মাৰি থোৱা নাই?”

“কেনেকৈ?”

“কিয়, তিনিদিন ভাত খাইছিলো - মাংস, দাইল, আলু, পিয়াজ, নহৰু, আদা, হালধি, নিমখ, চাউল, গেছ, ৰঙালাউ, বন্ধাকবি, ফুলকবি এইবিলাক বজাৰত এনে পাইছিল নেকি? গৈ গৈ যে চাহবোৰ খাইছিলো - চাহ, চেনি, বিস্কুট, ভূজিয়া, সৰু খুৰমা, গাখীৰ, গেছ - আটাইবোৰ মিলি হিচাব কৰাচোন? বাকীখিনি ডাঃ আমাৰ ঘৰলৈ অহা আৰু আমি তেওঁলোকৰ ঘৰলৈ যোৱাৰ ফিজ। ডাক্তৰে গাত হাত দিলেই দেখোন দুশ-তিনিশ ফিজ লয়। ডাক্তৰক লগ কৰিবলৈ গ'লেও ফিজ লয়, ডাক্তৰ ঘৰলৈ আহিলেও ফিজ লয়। গতিকে ঠিকেই আছে।”

“ৰগৰ কৰিবলৈ নাপালা? পইছা খুজিবই লাগিব। তুমি যদি নোখোজা মই খুজিম।” “সঁচা কথা ক'বলৈ গ'লে মোৰ ডাক্তৰৰ মুখামুখি হ'বলৈ লাজ লগা হ'ল।” “অ লাজ লাগিব লাগে কাৰোবাৰ, লাগে কাৰোবাৰ। নহ'ব দেই এইদৰে, ইমান কষ্ট কৰি উপাৰ্জন কৰা ধন এইদৰে পানীত পৰিবলৈ নিদিম।”

হেৰা, সেইকেইটা দান দিলো বুলি ধৰি লোৱা। কিয় ধৰি

লম। দান দিব লাগে যদি নোহোৱা মানুহক দিম। ডাক্তৰ কিবা দৰিদ্ৰনে যে তেওঁক আমি দান দি উদ্ধাৰ কৰিব লাগে।

“তুমিও বৰ আউটডেটেডহে। দৰিদ্ৰ মানুহক আজি কালি দান নিদিয়ে নহয়। কি সত্যযুগৰ কথাবোৰ কোৱাহে। এই আধুনিক যুগত সেই সত্যযুগীয়া কথাবোৰ শোভা নাপায়। ডাঃ শইকীয়া-শইকীয়ানী তোমাৰ মোৰদৰে আউটডেটেড নহয় নহয়। তেওঁলোকে জানে কোন সময়ত কাক কেনে ব্যৱহাৰ কৰিব লাগে।

একো নামাতিলো মই। কি ফচছ কথাবোৰ বকি আছে এওঁ। টকা ত্ৰিশহাজাৰ বৰ ডাঙৰ কথা বা সৰু কথাও নহয়। ডাঙৰ কথাটো হ’ল তেওঁলোকৰ বিশ্বাসঘাটক আৰু পলৰীয়া মনোবৃত্তিটো। এই বিশ্বাসঘাটক ফাঁকিদাৰী ডাঙৰ মানুহবোৰকে আমি সাত চালাম কৰোঁ তেওঁলোকৰ লগত সম্পৰ্ক স্থাপন কৰিবলৈ পালে গদগদ অনুভৱ কৰোঁ। যিমনেই কথাবোৰ মনত পৰিছে খংটো বাঢ়ি আহি আছে। নাই, এইবোৰ মানুহক এটা শিক্ষা নিদিলে নহয়। আজি আমাক ঠগিছে আৰু বা কিমানক বা ঠগিব। আমাক যি কৰিলে কৰিলে আৰু যাতে কাৰোৰে ওপৰত টঙীজাল পেলাবলৈ সততে সাহস কৰিব নোৱৰে এইলৈ অলপ সতৰ্ক কৰি দিয়াটো ভাল। এদিন পুৱা আঁঠমান বজাতেই ডাক্তৰৰ কোৱাৰ্টাৰ ওলালোঁগৈ। কোৱাৰ্টাৰৰ সন্মুখত টিঙৰ চালিৰ তলত এখন বগা ৰঙৰ চুইফট ডিজয়াৰ গাড়ী। গাড়ীখন দেখি মূৰটো

আৰু গৰম গৈ হ’ল। কেইবাবাৰো দৰ্জাত টোকৰ দিয়াৰ পিছত শইকীয়ানী ওলাই আহিল।

‘অ’ আপুনি - ভাল মনত পৰিল। বহক; বহক’ বুলি চকী এখন আগবঢ়াই দিলে।

“গাড়ী কেতিয়া ল’লে?”

“গাড়ী পুৰণাই হ’ল - দুবছৰেই হ’ল দেখোন।”

“আপোনালোক ডাঙৰ মানুহ। ত্ৰিশ হাজাৰ টকা আপোনালোকে আনক এনেই এৰি দিব পাৰে। আমাৰ কাৰণে ত্ৰিশ হাজাৰ টকা ত্ৰিশ লাখৰ সমান। স্কুল ফাণ্ডৰ পৰা মাটিৰ মালিকক দিবলৈ ধাৰ কৰি লোৱা ত্ৰিশহাজাৰ টকা যে আপোনালোকৰ ছোৱালীৰ অপাৰেচনৰ সময়ত ধাৰলৈ লৈছিল সেইকথা আপোনালোকৰ হয়ত মনত নাই। আমাৰ কিন্তু ভালকৈ মনত আছে। সেয়ে আজি মনত পেলাই দিবলৈ আহিলো। আপুনিঘৰৰ গৃহিণী। আপোনাৰ কথা আপোনাৰ মানুহজনে নিশ্চয় নুশুনাকৈ নাথাকিব। স্বামীক ঋণমুক্ত কৰাৰ মানসিকতা আপোনাৰ থকা উচিত। একে উশাহে কথাখিনি কৈ মই দপদপাই ওলাই আহিলো। অতদিনে গুজৰি গুৰি থকা কথাখিনি ব্যক্ত কৰি মনটো বহুত পাতল লাগিল। হাতৰ ঘড়ীটোলৈ চালো। চাৰে আঠ বাজিছে। এওঁকো শইকীয়াক এশিকনি দিবলৈ বাধ্য কৰাৰ লাগিব। নহ’লে সমাজৰ বৰ মানুহবোৰৰ ভণ্ডামিত আমাৰদৰে মানুহবোৰৰ গতি নাইকীয়া হ’ব।

শিক্ষাৰ ঘাই শিপাডাল বৰ তিতা, কিন্তু ফলবোৰ বৰ মিঠা।

— এৰিষ্টটল

কথাত নহয়, কামতহে মানুহৰ প্ৰকৃত পৰিচয়।

— চীনা প্ৰবচন

প্ৰচণ্ড ইচ্ছাশক্তি থাকিলে ভাগ্যও সলনি কৰিব পাৰি।

— আব্দুল কালাম

পৃথিৱীত আটাইতকৈ বেয়া কাম আনৰ সুনাম নষ্ট কৰা।

— ৰামকৃষ্ণ পৰমহংস

সংগ্ৰহ : পাকিজা আলম

তৃতীয় বাৰ্ষিক



পেংক্রাইছিচ

পি. জি. আই চণ্ডীগড় হস্পিটেলৰ তলৰ মহলাৰ ৫ নম্বৰ ফাৰ্মাচি খনত চন্দ্ৰ খামটিয়ে ফাৰ্মাচি খনৰ পৰা লোৱা ব্যৱহাৰ নোহোৱা অপাৰেচনৰ বস্তু কেইপদ ঘুৰাই দিছে- প্ৰায় পাঁচ হাজাৰ টকাৰ বস্তু। মুঠ ন হাজাৰ টকাৰ বস্তু লৈছিল। কিন্তু ৪ হেজাৰ টকাৰ অপাৰেচন পাইপ ডাল ডাঃ জয়ন্ত শৰ্মাই হস্পিটেলৰ পৰা দি সহায় কৰা বাবে ফাৰ্মাচীৰ পৰা লোৱা ডাল আৰু অন্যান্য ব্যৱহাৰ নোহোৱা সামগ্ৰী কেইপদ ঘুৰাই দিছে। চন্দ্ৰ খামটিৰ মনতো ভাল নহয়; আজি প্ৰায় ৩মাহ এইখন হস্পিতালতে ঘৈণীয়েক ৰুমা মানচেন চিকিৎসা কৰি আছে। চিভিয়াৰ একুইট পেংক্রাইছিচ হৈছে - অপাৰেচনৰ পিছৰ ইনফেক্চন জনিত পেংক্রিয়াচৰ ৰোগ।

চন্দ্ৰ খামটিৰ ঘৰ লক্ষীমপুৰ জিলাৰ নাৰায়ণপুৰৰ গোসাইবাৰী খামটি গাঁৱত। বৌদ্ধ ধৰ্মাৱলম্বী খামটি সম্প্ৰদায়ৰ মেচা খামটিৰ ডাঙৰ ল'ৰা। ওচৰৰ খেৰাজখাট হাইস্কুলৰ পৰা মেট্ৰিক ভালদৰে পাচ কৰি উচ্চ শিক্ষা লৈ এতিয়া কামৰূপ জিলাৰ ক্ষেত্ৰী মহাবিদ্যালয়ত ভূগোলৰ অধ্যাপক। খামটি সম্প্ৰদায়ৰ মানুহ ইয়াত ঔষধত দিবলৈয়ো নাই। লক্ষীমপুৰ জিলাৰ নাৰায়ণপুৰ অঞ্চলত কেইবাখনো খামটি গাঁও আছে। নাৰায়ণপুৰ বৰ খামটি গাঁও, শ্ৰী ভূঞা খামটি গাঁও, গোসাই বাৰী খামটি গাঁও, বৰপথাৰ খামটি গাঁও, দেওতোলা খামটি গাঁও আদি সাতখন মান খামটি গাঁও আছে। মৰি ডিক্ৰং নদীৰ পাৰত গোসাইবাৰী খামটি গাঁও। এই গাঁও সমূহৰ লোকসকল অতীতৰ শদিয়াৰ পৰা অহা। ইংৰাজৰ এজন অফিচাৰক খামটিয়ে হত্যা কৰা কাৰণে খামটি সকলৰ শক্তি হ্রাস কৰিবলৈ এই অঞ্চলত সংস্থাপিত কৰিছিল বুলি বুৰঞ্জীয়ে কয়। এই খন গাঁৱতো আগতে বহুত মানুহ আছিল যদিও আধুনিকতাৰ অগ্ৰগতিৰ লগে লগে বহু মানুহ শদিয়া চৌখাম আদি ঠাইলৈ গুচি গৈছে। এতিয়া কেইঘৰ মানহে মানুহ আছে। গাঁও খনৰ এমুৰত বাপুচাং। তাত এজন শ্ৰমণ আৰু এজন ভীক্ষু আছে। কৃষিজীৱি খামটি সকল পঢ়া শুনাত খুব আগ্ৰহী নহয় বুলিয়েই ক'ব পাৰি। তাৰ মাজতে মেচা খামটিৰ তিনিটা ল'ৰাই পঢ়া শুনাত ভাল হ'ল। চন্দ্ৰ খামটিয়ে ক্ষেত্ৰী কলেজত চাকৰি পোৱাত ভায়েক দুটাকো ইয়ালে লৈ আহিল। সেই সময়ত আলফাৰ স্বাধীন অসম গঢ়াৰ আন্দোলন তুংগত। গাঁৱে গাঁৱে আলফাৰ সামৰিক প্ৰশিক্ষণৰ কেম্প। আঁতৰত থকা গাঁৱৰ মানুহো ঘৰলৈ আহিলে আলফাৰ পহৰাদাৰী সৈনিকে তন্ন তন্নকৈ পৰীক্ষা কৰাৰ পিছতহে গাঁৱত

গল্প

ড° খগেন শৰ্মা

সহযোগী অধ্যাপক, ভূগোল বিভাগ



সোমাবলে দিয়ে। চন্দ্ৰ খামটিও এদিন তেনে সমস্যাব মুখা মুখী হৈছিল। ক্লাচ টেন আৰু এইটত পঢ়ি থকা ভায়েক নৌক আৰু আলুং আলফাৰ প্ৰসংগত পঞ্চমুখ। চন্দ্ৰই কথাবোৰ জুকিয়াই চাই ভায়েক দুটাক নিজৰ লগত ৰখাৰ কথা ভাবিলে। চন্দ্ৰ খামটিয়ে বাপেকক বুজাই ক'লে যে ইয়াত থাকিলে সিহঁত দুটাও আলফাৰ সৈনিক হ'ব আৰু পিচত আমাৰ বিলাই বিপত্তি নোহোৱা হ'ব।

“মোৰ লগতে ইহঁত দুটাক ৰাখিম আৰু তাতে নাম লগাই দিম। তোৰ অলপ কষ্ট হ'ব। মাটি খিনি আধিকে দিবি নহ'লে উপাই নাই” চন্দ্ৰই বাপেকক ক'লে। বাপেক সন্মত হ'ল আৰু বছেৰেকীয়া পৰীক্ষাৰ পিছতে দুয়োটাকে ক্ষেত্ৰী হাইস্কুলত নাম লগাই দিলে। দুয়োটা এতিয়া সংস্থাপিত। ডাঙৰ ভায়েক নাৰায়ণ পুৰতে এখন মাধ্যমিক বিদ্যালয়ত শিক্ষক, সৰু ভায়েক ডাক্তৰ। চণ্ডীগড়ৰ পি. জি. আই. এম. ই. আৰত ডাক্তৰ কৰে। চন্দ্ৰ খামটিৰ যৈনীয়ক ৰুমা মানচৰ চি.বি. ডিত এটা পাখৰ হৈছে। ‘মভিং’ পাঠৰ। ডাক্তৰ ভায়েকে গম পাই মাতি পথালে। ইয়াত ই. আৰ.চি.পি. কৰি উলিয়াই আনিব পাৰিব পাঠৰটো। পি.জি.আই চণ্ডীগড় এখন ডাঙৰ মেডিকেল গৱেষণা প্ৰতিষ্ঠান। তাত অত্যাধুনিক যন্ত্ৰৰ দ্বাৰা এনে পাঠৰ উলিয়াই আনে। চন্দ্ৰহঁত আহিল আৰু বিখ্যাত গেষ্ট্ৰএণ্ট্ৰয়লজিষ্টে ডাঃ ভচিনেই চাইছিল। পাঠৰটো ওলাল যদিও দুৰ্ভাগ্য বশতঃ চন্দ্ৰ খামটিৰ যৈনীয়কৰ ‘ইনফেকচন’ হ'ল। তীব্ৰ বিষ। ফুলি ডিম্বাকাৰ দিলে। হস্পিটেলত ভৰ্ত্তি কৰিলে। ডাক্তৰো নাৰ্ভাচ। এসপ্তাহৰ পিছত ফুলাতো কমিল কিন্তু তীব্ৰ জ্বৰ উঠিল। জ্বৰ নকমেই। দামী এণ্টিবায়টিক ২০০০.০০ টকা এটা ইনজেকচনৰ দাম। চিটি স্কেনত ধৰা পৰিল। ভিতৰত পুজ ওলাই জমা হৈ আছে। পাইপ সুমাই ফুটা কৰি উলিয়াব লাগিব। মুঠতে দুৰ্যোগ সমাগত। ইফালে ক্ষেত্ৰীত ল'ৰা দুটা বেমাৰী শাহুৰেকৰ লগত থৈ গৈছে। স্কুল চলি আছে। ঘৰৰ পৰা মাক আহিবলৈয়ো পইচাংকেন উৎসৱৰ সময়।

হস্পিটেলত ইটোৰ পিছত সিটো পৰীক্ষা। দিন ৰাতি চেদ-ভেদ নাই কাম চলি থাকে। হাজাৰ হাজাৰ মানুহ। ৰাতিতো কিন্তু লোক মুকলিতে শুই থাকে। দেখি অবাৰ চন্দ্ৰ প্ৰফেচৰ। হাজাৰ হাজাৰ মানুহ যদিও চিনাকি কোনো নাই। অকলশৰীয়া অনুভৱে চন্দ্ৰ খামটিক দুৰ্বল কৰি তোলে। এদিন ৰাতি ২ বজাত এক্সৰে কৰিবলৈ যাওতে অসমীয়া কথা কোৱা মানুহ এজন পাই হাতত থাপ মাৰি ধৰি ‘আপুনি অসমীয়া’ চন্দ্ৰই উৎফুল্লিত ভাবে ক'লে। “হয় মই ডাঃ ধ্ৰুৱ গগৈ” মানুহ জনে ক'লে। গম পালে যে চন্দ্ৰৰ ভায়েকৰ বন্ধু। আৰু ৩/৪ জন অসমীয়া ডাক্তৰ থকাৰ কথা ক'লে

আৰু চিনাকী কৰাই দিয়াৰ প্ৰতিশ্ৰুতি দিলে।

হস্পিটেলত শুবলে ঠাই নাই; ৰাতি খবৰ কাগজৰ ওপৰত শুব লাগে, পুৱা ডাক্তৰ অহাৰ আগতে উঠিব লাগিব। বেমাৰীৰ বাবে অনা ভাতকে (বেমাৰীয়ে নেখায়েই) খাই অতি কষ্টেৰে ভগবানকে ধিয়াই সময়বোৰ পাৰ কৰিছে। শকত আৱত ধুনীয়া সুস্থ মানুহ জনীক আনি ইয়াত বেমাৰী কৰা কাৰণে চন্দ্ৰ খামটিয়ে নিজকে ধিক্কাৰ দিয়ে মাজে মাজে। ইফালে পাইপেৰে পুজ ওলায়ে আছে। জ্বৰ উঠিয়েই আছে। ডাঃ ভচিনক লগ ধৰাত কয় – “আপকা দেশ মে কামাখ্যা হাইতো উচকি চোচিয়ে।” তাৰ মানে সম্পূৰ্ণ ভগৱানৰ ওপৰত ভৰষা। মাজতে ভায়েকৰ চিনাকী খ্ৰীষ্টিয়ান পেষ্টৰ আব্ৰাহামে সিহঁতৰ কমলে আহি যীশুক উদ্দেশ্যে প্ৰাৰ্থনা কৰে। আব্ৰাহামৰ মতে ডাক্তৰতকৈ প্ৰাৰ্থনাতহে ভাল হ'ব অসুখটো।

আগতে দুবাৰ অপাৰেচন কৰি পাইপ সুমাইছিল পুঁজ উলিউৱাৰ বাবে। আজিও অপাৰেচন কৰিব লগা হ'ল। যোৱা ৰাতি পাইপদাল নিজে নিজেই খুলি পৰিল। অপাৰেচন কৰি বেমাৰীক বেডত শুৱাই চন্দ্ৰই বস্তু কেইপদ ফাৰ্মাচীত ঘূৰাই দিবলৈ গ'ল। পইচাও কমি আহিছে। এই খিনি ঘূৰাই দিলেও কিছু সকাহ পাব। কিন্তু এয়া কি ফাৰ্মাচীৰ ল'ৰা জনে চাৰি হাজাৰ টকাৰ পাইপ দালৰ দাম ঘূৰাই নিদিলে – ক'লে সেইদাল বোলে চন্দ্ৰই জমাই দিয়া নাই। চন্দ্ৰই খং কৰি ক'লে – “কেনেকে হ'ব। সেই দালো ঘূৰাই দিছো। বেছি দামী কাৰণে তোমালোকে গাইপ কৰি দিলা।” চন্দ্ৰৰ খংটো উঠি আহিল। এনেয়েও চৰ্ট টেম্পাৰৰ মানুহ। ডেকা অৱস্থাত তাৰ খং উঠিলে গাঁৱত চৰেই ভয় কৰে। মাৰো বুলিলেই মাৰি দিয়ে। বল খেলোতে কিমান যে মাৰপিত কৰে। “চাল্লা জোক হৈ তেজ পিবলৈ আহিচ বিপদত পৰা মানুহৰ। আজি ৩ মাহে মানুহ জনীক ভাল কৰিব পৰা নাই। আলৈ অথানি হৈ মৰি আছো ইয়াত। টকা পইচা, সময় চব বৰ্বাদ। ল'ৰা ছোৱালী কিতা আলৈ অথানিকে পেলাই থৈছো আৰু তহঁতে এই জুকুলা মানুহটোৰ ৪ হাজাৰ টকা মাৰিবলৈ আহিছ। শুন মই বিপদত পৰা মানুহ আৰু এজন নৈষ্ঠিক বুদ্ধিষ্ট হিচাবে শাও দিছো মোৰ চাৰি হাজাৰ টকা খাই হোলোকা হোলোকে বমি কৰিবি-তহঁতৰ চল্লিচ লাখ টকা পানীত পৰিব। অসমত হ'লে আটাইকেইটাৰ মূৰ ভাঙি দিলো হেতেন।” ভঙা ভঙা হিন্দীত উগ্ৰ মূৰ্ত্তি ধৰি চন্দ্ৰই ক'লে। মানুহৰ জুমৰ মাজেদি সি ফোঁ ফোৱাই গুচি আহিল।

ৰুমত সোমাই দেখিলে পেষ্টৰ আব্ৰাহামে প্ৰাৰ্থনাত ব্যস্ত। চন্দ্ৰই যৈনীয়কৰ ওচৰতে বহি মূৰ পিতিকিবলৈ ধৰে। আচৰিত আজি জ্বৰ একেবাৰে নাই। প্ৰাৰ্থনা সামৰি পেষ্টৰে ক'লে ‘খামটি



দাদা আজি শেষ প্ৰাৰ্থনা জনালো। আপোনাৰ বৌক যীশুৱে কৰুণা কৰিব। আপুনি বৰ সৎ মানুহ। দুদিন কষ্ট হ'ল।”

—“খোৱকহে আপোনাৰ প্ৰাৰ্থনা দিনক দিনে দেখোন অৱস্থা বেয়াহে হৈ আহিছে। তেওঁৰ পূজ ওলায়ে আছে। আজি আকৌ ফাৰ্মাচীখনে মোৰ চাৰি হাজাৰ টকা মাৰি দিলে। ইমান বেইমান।” খঙত সি গৰজি উঠিল।

—“আপুনি চিন্তা নকৰিব” - পেষ্টৰে সান্তনা দি ক'লে “আপোনাৰ সকলো সমস্যা সমাধা কৰিব যীশুৱে। মই আন্তৰিকতাৰে প্ৰাৰ্থনা জনাইছো - যীশুৱে শুনিছে।” চিষ্টাৰ এজনী সোমাই আহি নৈমিত্তিক যোখ মাখ ল'লে।

পেষ্টৰে সান্তনা দি গ'লগৈ।

“খামটি দাদা আপোনালোক খ্ৰীষ্টান নে কি?” চিষ্টাৰে চন্দ্ৰক প্ৰশ্ন কৰিলে।

“নহয় কিয় ক'লে” চন্দ্ৰই ক'লে।

“পেষ্টৰ জনে আজি ইমান দিনে প্ৰাৰ্থনা কৰি আহিছে, খ্ৰীষ্টান হ'লেহে কৰে, আপোনালোকক কিবা ভাল পাইছে হ'বলা” চিষ্টাৰে সম্ভৃষ্টিৰে ক'লে।

ডাঃ ৰাণা চাৰ আহি চালে। আজি জ্বৰ নাই কাৰণে সন্তোষ পালে। পূজ বন্ধ হ'লেই জ্বৰ নাইকিয়া হ'ব বুলি চন্দ্ৰই আশা কৰি আছে। মাজতে বৰ বেয়া দিন গৈছিল চন্দ্ৰ হ'তৰ। এদিন যদি কপি কপি জ্বৰ উঠে আনদিনা ভয় ভয় লাগি থাকে ৰুমাৰ। ডাঃ ভচিনে এজন চাইক'লজিষ্টকো দেখুৱালে। কামত নাছিল। সেই দিনাই ৰাতিলৈ চন্দ্ৰৰ ভায়েক আৰু খুলশালিয়ক গোসাই বাৰীৰ

পৰা অহাৰ পিছতে ঘৈণীয়েকৰ ভয় ভাবতো নাইকিয়া হ'ল। সিহঁত থাকোতেই এটা অপাৰেচন হৈছিল। -“বলা অলপ ফুৰাই আনো” ঘৈণীয়েকক চন্দ্ৰই ক'লে। হাতত ধৰি বাৰান্দাতে খোজ কঢ়াই আনি কমত বহুৱাই থ'লে। সন্ধিয়া হওঁ হওঁ। গাখীৰ অকমান আনিবলৈ চন্দ্ৰ তললৈ নামি গ'ল। সেই ফাৰ্মাচী খন পোৱাৰ লগে লগে ফাৰ্মাচীৰ ল'ৰা জনে চিঞৰি চিঞৰি মাতিলে - “দাদা এই ফালে আহক আপোনাৰ পাইপদাল পালো তলত পৰি আছিল। আহক পইচাটো লৈ য়োক”।

চন্দ্ৰ অবাক হ'ল। আচলতে সিহঁতে ভয় খালে। বুদ্ধিষ্ট মানুহ জনৰ শাওপাত লাগে বুলিহে টকা কেইটা ঘুৰাই দিলে।

সি টকা কেইটা লৈ গাখীৰ খিনি আনি কমলে সোমাই আহিল। “চোৱা চোৱা মোৰ টকা কেইটা পালো ভগবানে চকু মেলি চাইছে”- আনন্দতে সি ঘৈণীয়েকক ক'লে।

—“মোৰো জ্বৰ আজি একেবাৰেই নাই, পূজ দিনতো ওলোৱা নাই” ঘৈণীয়েকেও উচাহেৰে ক'লে

—“তাৰমানে যীশু, বুদ্ধ ভগবানে আমাক দয়া কৰিছে। পেষ্টৰৰ প্ৰাৰ্থনা যীশুৱে শুনিলে” আনন্দত চন্দ্ৰ আত্মহাৰা হ'ল।

চন্দ্ৰৰ ডাক্তৰ ভায়েক সেই সময়তে আহিল তেওঁ ক'লে “যিহওক ডাক্তৰৰ প্ৰচেষ্টাতে আপোনালোক মুক্ত হ'ল”। চন্দ্ৰই বাধাদি ক'লে- নহয় ভাইটি ডাক্তৰৰ লগতে পেষ্টৰৰ প্ৰাৰ্থনা আৰু গোবিন্দ মহাপ্ৰভুৰ কৃপাতহে আমি এই যন্ত্ৰণাৰ পৰা মুক্ত হ'ম। যি নহওক সোনকালে তেওঁলোক ঘৰলৈ যাব পাৰিব। ডাক্তৰে ৰিলিজ দিয়ালৈ বাট চাই ৰ'ল।

সাক্ষাৎকার



বড়ো শিল্পী সকলে জাগীৰোড মহাবিদ্যালয়ত অনুষ্ঠিত হোৱা এক অনুষ্ঠানত
“অ’ মোৰ আপোনাৰ দেশ” পৰিবেশন কৰা দৃশ্য।

জাগীৰোড মহাবিদ্যালয়ৰ অধ্যক্ষ ড° ভবেন চন্দ্ৰ নেওগৰ সৈতে

সাক্ষাৎকাৰ

২০১২ চনত আমাৰ মহাবিদ্যালয়ৰে গণিত বিভাগৰ অধ্যাপক ড°ভবেন চন্দ্ৰ নেওগে এই মহাবিদ্যালয়ৰ অধ্যক্ষ হিচাপে যোগদান কৰে। ডেবশ আৰু দৃঢ় মনোবলৰ অধ্যক্ষ গৰাকীৰ আছে হাজাৰ অপোন - মহাবিদ্যালয় খনক আগুৱাই নিয়াৰ। কল্প দিনৰ ভিতৰতে মহাবিদ্যালয় খনৰ আন্তঃ গাথনি উন্নয়ন তথা নতুন নতুন বিভাগ খুলি ছাত্ৰ ছাত্ৰী সঞ্চালক আগুৱাই নিয়াৰ প্ৰচেষ্টা অব্যাহত ৰখা দেখা গৈছে। মেয়ে তেখেতক টুৰুৰীয়াই চাবৰ বাবে এই সাক্ষাৎকাৰতো লোৱা হ'ল।

- তত্ত্বাৱধায়ক

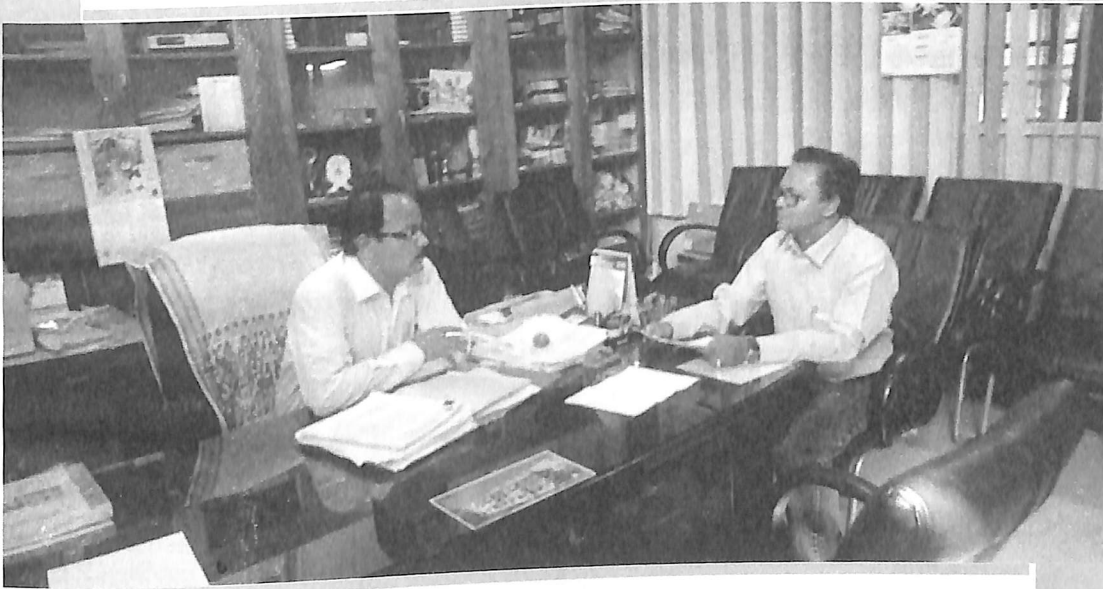

? জাগীৰোড মহাবিদ্যালয়ৰ অধ্যক্ষ হিচাপে ২০১২ চনত যোগদান কৰাৰ সময়ত আপোনাৰ আকাংক্ষা কি আছিল?

উত্তৰ : সৰ্বপ্ৰথমে এই সাক্ষাৎকাৰৰ ব্যৱস্থা কৰাৰ বাবে তত্ত্বাৱধায়ক হিচাপে আপোনালৈ মোৰ তৰফৰ পৰা আন্তৰিক অভিনন্দন আৰু লগতে ধন্যবাদ জ্ঞাপন কৰিছোঁ। আপোনাৰ প্ৰথম প্ৰশ্নটোৰ পোনপটীয়া উত্তৰ দিয়াৰ আগতে কিছু পাতনিৰ প্ৰয়োজন আছে বুলি অনুভৱ কৰিছোঁ। এই ক্ষেত্ৰত মোৰ একান্ত ব্যক্তিগত চিন্তাধাৰা আৰু কৰ্ম পৰিকল্পনাৰ বিষয়ে ক'বলৈ বিচাৰিছোঁ। সমাজত থকা এজন সুস্বল্প অনুভূতি সম্পন্ন

তথা সমাজ সচেতন ব্যক্তি হিচাপে মই থকা সমাজখনলৈ মোৰ সামৰ্থ অনুযায়ী যদি কিবা অকণমানো অৰিহণা আগবঢ়াব পাৰোঁ তেনেহ'লে মোৰ জীৱন ধন্য হোৱা বুলি মই বিবেচনা কৰিব পাৰিম।

গণিত বিষয়ৰ এজন শিক্ষক হিচাপে মহাবিদ্যালয়ৰ শিক্ষা ব্যৱস্থাৰ লগত ১৯৯৪ চনৰে পৰা জড়িত হৈ পৰাৰ পৰৱৰ্তী সময়বোৰত বৃত্তিটোৰ নিৰ্দিষ্ট নিয়মৰ মাজেৰে নিজৰ শৈক্ষিক যোগ্যতাৰ উত্তৰণৰ পথত অগ্ৰসৰ হৈ গৈ থাকোঁতে এদিন অনুভৱ কৰিব পৰা হ'লো যে মহাবিদ্যালয় এখনৰ অধ্যক্ষ হ'বৰ বাবে প্ৰয়োজনীয় অৰ্হতাখিনি দেখোন মোৰ আহৰণ কৰা হৈ গৈছে। ঠিক



তেনে সময়তে অসমৰ বিভিন্ন মহাবিদ্যালয়ত অধ্যক্ষ পদৰ বাবে বিজ্ঞাপন প্ৰকাশ হ'বলৈ ধৰিছিলে। সামাজিক দায়বদ্ধতা নিজে কান্ধ পাতি লোৱা এজন ব্যক্তি হিচাপে লগে লগে মনলৈ প্ৰশ্ন আহিল— কেৱল গণিত বিষয়ৰ এজন শিক্ষক হিচাপে মই সমাজলৈ যিমান অৰিহণা আগবঢ়াব পাৰিম তাতকৈ মহাবিদ্যালয় এখনৰ অধ্যক্ষ হিচাপে সমাজলৈ অৰিহণা আগবঢ়াবলৈ বহুগুণে বেছি সুযোগ লাভ কৰিব পাৰিম। মনৰ ভিতৰত ক্ৰিয়া কৰিবলৈ আৰম্ভ কৰা এই ধাৰণাৰ ওপৰত বিশ্বাস ৰাখিয়েই ২০১২ চনৰ আৰম্ভণিতেই মই মোৰ কৰ্মক্ষেত্ৰখন পৰিৱৰ্তন কৰাৰ সিদ্ধান্ত গ্ৰহণ কৰিছিলো। সামাজিক দায়িত্ববোধৰ তাগিদাতে সৰল স্বাচ্ছন্দ্যযুক্ত জীৱনটোক ত্যাগ কৰি প্ৰত্যাহ্বান যুক্ত পদবী এটা ল'বলৈ স্ব-ইচ্ছাই আগবাঢ়ি আহিছিলো। অধ্যক্ষৰ পদৰ দায়িত্ব গ্ৰহণ কৰিয়েই মহাবিদ্যালয়খনৰ অভ্যন্তৰৰ সমস্যা আৰু সম্ভাৱনাবোৰৰ বুজ ল'বলৈ যত্ন কৰিছিলো। অনুভৱ কৰিছিলো সমস্যা যিমান, সম্ভাৱনা তাতকৈ বহু বেছি।

গতিকে চকুৰ আগত দেখা পোৱা সম্ভাৱনীয়তা সমূহক বাস্তৱত ৰূপ দিয়াৰ আকাংক্ষাই আছিল সেই সময়ৰ সৰ্বোচ্চ অগ্ৰাধিকাৰৰ বিষয়।

? মহাবিদ্যালয়ৰ আন্তঃগাঁথনি উন্নয়নৰ ক্ষেত্ৰত কি কি আঁচনি আছে আৰু কিমানখিনি সাফল্যমণ্ডিত হৈছে?

উত্তৰ : মহাবিদ্যালয়ৰ আন্তঃগাঁথনিৰ উন্নয়ন নিৰ্ভৰ কৰে পুঁজিৰ ওপৰত। সাধাৰণতে আমাৰ দৰে মহাবিদ্যালয়বোৰ প্ৰাৰম্ভিক অৱস্থাত ৰাইজৰ দান-বৰঙণিৰে নিৰ্মাণ কৰা হয়। সেয়েহে শ্ৰেণীসমূহ চলাই নিব পৰাকৈ ভৱনসমূহ নিৰ্মাণ কৰা হয়। আমাৰ জাগীৰোড মহাবিদ্যালয়খনো তাৰ ব্যতিক্ৰম নহয়। বৰ্তমান সময়ৰ আধুনিক শিক্ষাৰ বাবে প্ৰয়োজনীয় সা-সুবিধা উপলভ্য কৰিব পৰাকৈ এই ভৱনসমূহ পৰ্য্যাপ্ত নহয় বাবে এই ভৱনসমূহৰ মেৰামতি নাইবা নতুনকৈ নিৰ্মাণৰ প্ৰয়োজনীয়তা আহি পৰিছে। বিজ্ঞান শাখা আৰু নতুনকৈ আৰম্ভ কৰা বাণিজ্য শাখাৰ সম্প্ৰসাৰণৰো প্ৰয়োজন আহি পৰিছে। আমাৰ হাতলৈ বিভিন্ন উৎসৰ পৰা অহা পুঁজিৰে ইতিমধ্যে কেইবাটাও আন্তঃগাঁথনি তৈয়াৰ কৰা হৈছে।

বিশ্ববিদ্যালয় অনুদান আয়োগ'ৰ পুঁজিৰে নিৰ্মিত শিক্ষক জিৰণিকোঠা যুক্ত ভৱনটোৰ ওপৰত অতি কমদিনৰ ভিতৰতে দুটা অতিৰিক্ত মহলাৰ নিৰ্মাণ কাৰ্য্য সম্পূৰ্ণ

কৰাৰ অন্তত বিশ্ববিদ্যালয় অনুদান আয়োগৰ উত্তৰ-পূৰ্ব আঞ্চলিক কাৰ্যালয়ৰ যুটীয়া সচিব মহোদয়ৰ দ্বাৰা দ্বাৰ উদ্বাটন কাৰ্য্য ইতিমধ্যে সমাপন কৰা হৈছে। ফলত ভৱনটোত শিক্ষা বিভাগৰ লেবৰেটৰী সহ বিভাগীয় শিক্ষকৰ বাবে সুকীয়া কোঠাৰ ব্যৱস্থা কৰিব পৰা হৈছে। এই ভৱনতেই 'কৃষ্ণকান্ত সন্দিকৈ ৰাজ্যিক মুক্ত বিশ্ববিদ্যালয়'ৰ এটা অধ্যয়ন আৰু পৰীক্ষা কেন্দ্ৰ কাৰ্যালয়ৰ ব্যৱস্থা কৰিব পৰা হৈছে। অসম চৰকাৰৰ চৰকাৰী অনুদানেৰে সম্পূৰ্ণ নতুনকৈ ডিজিটেল লাইব্ৰেৰীৰ বাবে অন্য এটা ভৱনৰ নিৰ্মাণ কাৰ্য্য চলাই থকা হৈছে। আনহাতে নতুনকৈ নিৰ্মাণ কৰা অন্য এটা তিমিহলীয়া ভৱনত ভূগোল বিভাগ আৰু গণিত বিভাগক সম্পূৰ্ণ পৃঠক ভাৱে কোঠাৰ আবণ্টন দিয়াৰ উপৰিও দক্ষতা বৃদ্ধি বিষয়ক বৃত্তিমুখী স্নাতক ডিগ্ৰীৰ (বি.ভক.) পাঠ্যক্রমৰ পাঠদানৰ বাবে কোঠাৰ ব্যৱস্থা কৰিব পৰা হৈছে। এই আঁচনিৰ অধীনত অভিনয় বিভাগৰ বাবে এটা অভিনয় প্ৰেক্ষাগৃহৰ সুকীয়া ব্যৱস্থা কৰা হৈছে। অন্য এক আঁচনি সাজু কৰি ৰখা হৈছে কলা শাখাক তিনি মহলীয়া ভৱনৰ জড়িয়তে নতুনকৈ গঢ় দিয়াৰ বাবে।

গতিকে অতি কম সময়ৰ ভিতৰতে আন্তঃগাঁথনিৰ উত্তৰণৰ বাবে বহুখিনি কৰা হৈছে। সফলতাৰ বিচাৰ মোৰ ফালৰ পৰা কৰাৰ ধৃষ্টতা নাই। মই কেৱল সময় আৰু সুবিধাৰ সদ্ব্যৱহাৰ কৰি আন্তৰিকতাৰে নিজ দায়িত্ব পালন কৰি গৈছো। কলা, বিজ্ঞান আৰু বাণিজ্য এই তিনিওটা শাখাৰ উপৰিও দক্ষতা বৃদ্ধি বিষয়ক দুটা সম্পূৰ্ণ নতুন বিভাগ বি. ভক. আৰু কমিউনিটি কলেজৰে গঠিত এই বৃহৎ পৰিয়ালটোৰ প্ৰয়োজন পূৰাব পৰাকৈ এতিয়াও বহু কৰিব লগীয়া আছে। অৱশ্যে থকা খিনিৰ সদ্ব্যৱহাৰ কৰিলে সুফল (আউটপুট) বেছিকৈ পোৱা যাব বুলি অনুভৱ কৰো।

? মহাবিদ্যালয়ৰ শাৰীৰিক উন্নয়নৰ (Physical Development) লগে লগে শৈক্ষিক উন্নয়ন (Academic Development) হৈছে বুলি আপুনি ভাবেনে?

উত্তৰ : মহাবিদ্যালয়খনৰ শাৰীৰিক উন্নতিৰ সমান্তৰালভাবে শৈক্ষিক উন্নতি হোৱাটো অতি জৰুৰী বিষয়। নহ'লে সমগ্ৰ শিক্ষা ব্যৱস্থাটোৱেই প্ৰহসনত পৰিণত হ'ব। আমাৰ

কাৰ্যকালত যেনেদৰে মহাবিদ্যালয়খনৰ আন্তঃগাঁথনিৰ উন্নয়নত গুৰুত্ব দিয়া হৈছে তেনেদৰে শৈক্ষিক উন্নতিৰ দিশটোকো সমানে গুৰুত্ব দিয়া হৈ আহিছে। বিগত বৰ্ষৰ উচ্চতৰ মাধ্যমিক, স্নাতক আৰু স্নাতকোত্তৰ শাখাৰ ফলাফলসমূহে তাকেই প্ৰতীয়মান কৰিছে। শ্ৰেণীসমূহত ছাত্ৰ-ছাত্ৰীৰ উপস্থিতিৰ নিৰ্ধাৰিত শতাংশ বাধ্যতামূলক কৰা, অনিয়মীয়া ছাত্ৰ-ছাত্ৰীসকলৰ ওপৰত জৰিমনা বিহাৰ ব্যৱস্থা কৰা, সঘনাই পৰিদৰ্শনৰ ব্যৱস্থা কৰা, শিক্ষাগুৰুসকলৰ দ্বাৰা শ্ৰেণীসমূহ নিয়মীয়াকৈ অনুষ্ঠিত কৰাৰ বাবে আৰু ভাল ফলাফল বা সজ আচৰণ কৰা সকলক পুৰস্কৃত কৰা আঁচনিবোৰৰ বাবেও কিছু আশানুৰূপ ফল লাভ কৰা বুলি মনলৈ প্ৰত্যয়ৰ ভাৱ আহে আৰু বিগত বৰ্ষবোৰৰ পৰীক্ষাৰ ফলাফলসমূহে তাকেই যেন প্ৰতিফলিত কৰে। ক্ৰমান্বয়ে ৰিজাল্টবোৰত কোৱালিটিৰ সংখ্যা বাঢ়িছে। আনহাতে সতকাই চকুত নপৰা এটা সমস্যা কিছু পৰিমাণে লাঘৱ হোৱা বুলি কাৰ্য্যালয়ৰ তথ্যই আমাক পতিয়ন নিয়াইছে। সেইটো হৈছে মহাবিদ্যালয়খনত ড্ৰপ আউটৰ সংখ্যা আগতকৈ যথেষ্টখিনি হ্রাস পাইছে।

শৈক্ষিক উন্নয়নত ব্যাঘাট জন্মোৱা অন্যান্য কিছু আনুসংগীক সমস্যা আছে যিবোৰ মুঠেও এৰাব নোৱাৰা সমস্যা বুলি বিবেচনা কৰিব পাৰি। উদাহৰণ স্বৰূপে, মহাবিদ্যালয়ৰ পাঠদান কাৰ্যসূচী আৰম্ভ কৰাৰ প্ৰধান সময়চোৱাত আমাৰ মহাবিদ্যালয়ৰ কেইবাটাও বিভাগৰ জ্যেষ্ঠ শিক্ষক প্ৰায় নিয়মিত ভাবেই নিৰ্বাচন, সমীক্ষা আদি কামত জড়িত হ'ব লগা হোৱাৰ বাবে পাঠদান কাৰ্যসূচীত সাংঘাতিকভাৱে ক্ষতিগ্ৰস্ত হয়। ফলত সময়মতে পাঠ্যক্ৰম শেষ কৰিব নোৱাৰাৰ বাবে শৈক্ষিক দিশত ছাত্ৰ-ছাত্ৰীসকলৰ অপূৰণীয় ক্ষতি হয় যাক কেতিয়াও পূৰণ কৰিব নোৱাৰি। তদুপৰি বিভিন্ন বিভাগত ছাত্ৰ-ছাত্ৰীৰ অনুপাতে থাকিব লগীয়া পৰ্যাপ্ত শিক্ষকৰ অভাৱৰ বাবেও বহু সমস্যাৰ সৃষ্টি হৈ আহিছে। এনেবোৰ সমস্যাৰ মাজতো আমাৰ মহাবিদ্যালয়ৰ ছাত্ৰ-ছাত্ৰীসকলৰ পৰীক্ষাৰ ফলাফল আশাব্যঞ্জক বুলিয়েই মন্তব্য কৰিব পাৰি। ইয়াৰ লগত সংলগ্ন তালিকা কেইখন লক্ষ্য কৰিলেই ফলাফল সমূহৰ উন্নতিৰ উমান পোৱা যাব। লগতে ড্ৰপ আউটৰ এটা পৰিসংখ্যা পঢ়ুৱৈ সকলৰ জ্ঞাতাৰ্থে প্ৰকাশ কৰা হৈছে।

? নতুনকৈ আৰম্ভ কৰা বিভাগ সমূহৰ বিষয়ে আভাষ এটা দিব নেকি? এই বিভাগবিলাকে ছাত্ৰ-ছাত্ৰীসকলক নিয়োগৰ পথ দিব পাৰিব বুলি আপুনি ভাবেনে?

উত্তৰ : মহাবিদ্যালয়খনত অধ্যক্ষ হিচাপে যোগদান কৰাৰ বহু আগৰে পৰা ইয়াৰ এজন শিক্ষক হিচাপে কাম কৰাৰ দিনৰে পৰা ইয়াত বাণিজ্য শিক্ষাৰ প্ৰয়োজনীয়তাৰ কথা অনুভৱ কৰি আহিছিলো। স্থানীয় বিভিন্নজনৰ লগত হোৱা দৈনন্দিন বাৰ্তালাপবোৰে মই অধ্যক্ষৰ দায়িত্ব তাৰ লোৱাৰ পিছতে মূৰ্ত ৰূপ পালে। সমাজৰ বিভিন্নজনৰ প্ৰয়োজন তথা আবেদন অনুভূতিক সন্মান জনাই সেয়েহে পৰৱৰ্তী বছৰটোতে অৰ্থাৎ ২০১৩ বৰ্ষৰ পৰাই মহাবিদ্যালয়খনত বাণিজ্য বিভাগটো আৰম্ভ কৰি অঞ্চলটোৰ ৰাইজৰ দীৰ্ঘদিনৰ এটা অভাৱ পূৰণ কৰাৰ প্ৰচেষ্টা কৰা হ'ল। সম্পূৰ্ণ নীতি-নিয়মৰ মাজেৰে উপযুক্ত যোগ্য আৰু মেধা সম্পন্ন কেইজনমান ডেকা শিক্ষক নিযুক্তিৰ জড়িয়তে আৰম্ভ কৰা এই নতুন বাণিজ্য বিভাগটোলৈ বিভিন্ন ঠাইৰ পৰা অহা ভাল-ভাল ছাত্ৰ-ছাত্ৰীৰ আগমনে মহাবিদ্যালয়খনত বাণিজ্য শিক্ষাৰ প্ৰয়োজনীয়তাৰ বিষয়ে প্ৰতীয়মান কৰে। নতুনকৈ আৰম্ভ কৰা এই বিভাগটোত মেধা সম্পন্ন শিক্ষকৰ নিয়োগ তথা ভাল-ভাল ছাত্ৰ-ছাত্ৰীৰ আগমনে আমাৰ প্ৰচেষ্টা কিছু পৰিমাণে সাফল্যমণ্ডিত হোৱা বুলি আজি বিভাগটোৱে তৃতীয় বৰ্ষত ভৰি দিয়াৰ সময়ত অনুভৱ কৰিব পাৰিছোঁ।

তদুপৰি বিশ্ববিদ্যালয় অনুদান আয়োগে গ্ৰহণ কৰা শেহতীয়া দক্ষতা বৃদ্ধিমূলক যি আঁচনি লৈছিল আৰু আমাৰ দৰে মহাবিদ্যালয়বোৰক এই প্ৰক্ৰিয়াত অংশগ্ৰহণৰ যি আহ্বান জনাইছিল তাৰ প্ৰতি সঁহাৰি জনাই দাখিল কৰা আমাৰ প্ৰকল্প অনুমোদনৰ পৰৱৰ্তী পৰ্য্যায়ত আমাৰ মহাবিদ্যালয়খনত সম্পূৰ্ণ অগতানুগতিক চাৰিটা পাঠ্যক্ৰম ২০১৫-১৬ শৈক্ষিক বৰ্ষৰ পৰা আমি আৰম্ভ কৰিছোঁ। এই কেইটা অগতানুগতিক আৰু দক্ষতা বৃদ্ধি বিষয়ক বিষয় হৈছে— কমিউনিটি কলেজৰ অধীনত দুবছৰীয়া পাঠ্যক্ৰম ক্ৰমে (১) পাল্প এণ্ড পেপাৰ টেকনলজী (Pulp and paper Technology) (২) ফেশ্যন টেকনলজী (Fashion Technology) আৰু বেচেলৰ অব ভকেচনৰ (B. Voc.) তিনি বছৰীয়া স্নাতক পাঠ্যক্ৰম ক্ৰমে (১) অভিনয় (Acting) আৰু (২) ৰিটেইল মেনেজমেণ্ট



(Retail Management)।

নিয়োগৰ প্ৰত্যক্ষ বা পৰোক্ষ সুবিধা থকা এই বিভাগ কেইটা ভিন্নৰুচি সম্পন্ন ছাত্ৰ-ছাত্ৰীৰ উদেশ্যেৰে খোলা হৈছে। পেপাৰ টেকনলজী বিষয়টোত অধ্যয়ন কৰা ছাত্ৰ-ছাত্ৰীসকলে পেপাৰমিলত নিয়োগৰ প্ৰত্যক্ষ সম্ভাৱনীয়তা থকাৰ উপৰিও পেপাৰমিলৰ লগত প্ৰত্যক্ষ বা পৰোক্ষভাৱে সম্বন্ধ থকা উদ্যোগসমূহত নিয়োগৰ সুবিধা লাভ কৰিব। সমগ্ৰ উত্তৰ-পূৰ্বাঞ্চলত পৰ্য্যাপ্ত পৰিমাণে কেঁচামাল থকাৰ বাবে বৰ্তমানে চলি থকা চাৰিটা কাগজ কলৰ উপৰিও নতুনকৈ স্থাপন কৰিব লগীয়া আন সাতটা কাগজ কলত প্ৰশিক্ষিত তথা দক্ষতা সম্পন্ন স্থানীয় যুৱকৰ নিযুক্তি নিশ্চিত কৰাৰ বাবেই এই পাঠ্যক্রম আৰম্ভ কৰা হৈছে। আমাৰ মহাবিদ্যালয়ৰ বাদে পশ্চিমবংগৰ পৰা আৰম্ভ কৰি সমগ্ৰ পূৰ্বাঞ্চলত ক'তো এনেধৰণৰ পাঠ্যক্রম বৰ্তমানলৈকে প্ৰচলন হোৱা নাই। হিন্দুস্থান কাগজ নিগমৰ অধীনস্থ স্থানীয় নগাঁও পেপাৰমিলৰ লগত বুজাবুজিৰ চুক্তিৰ জৰিয়তে যুটীয়াভাৱে আৰম্ভ কৰা এই বিষয়টোৰ শিক্ষার্থীসকলক উদ্যোগটোৰ অভিজ্ঞ বিষয়া সকলে পোনপটীয়াকৈ প্ৰশিক্ষণ প্ৰদান কৰি অহাৰ উপৰিও তাতেই তেওঁলোকৰ ব্যৱহাৰিক শ্ৰেণীসমূহৰ সৰহভাগৰে পাঠদান অনুষ্ঠিত কৰা হৈছে। ফলত ছাত্ৰ-ছাত্ৰী সকলৰ ব্যৱহাৰিক জ্ঞান আহৰণত বিশেষ সহায়ক হৈ উঠিছে। আমাৰ বোধেৰে সমগ্ৰ দেশতে এনেধৰণৰ এইটোৱে একমাত্ৰ পাঠ্যক্রম যিটো বিষয়ৰ শিক্ষার্থীয়ে পোনপটীয়াকৈ পেপাৰমিলৰ লগত দৈনন্দিন পাঠগ্ৰহণ কাৰ্য্যসূচীত নিজক জড়িত কৰাৰ সুযোগ পাইছে। এইক্ষেত্ৰত পেপাৰমিলটোৰ শীৰ্ষৰ পৰা আৰম্ভ কৰি বিভিন্ন পৰ্য্যায়ৰ বিষয়া সকলৰ সৰ্বাত্মক সহযোগিতাৰ বাবে সমূহ বিষয়া কৰ্মচাৰীৰ ওচৰত আমি কৃতজ্ঞ।

আনহাতে ফেশ্বন টেকনলজী বিষয়টো আধুনিক সময়ৰ লগত খাপখোৱা এটা অতি গুৰুত্বপূৰ্ণ বিষয়। আমাৰ দৈনন্দিন জীৱনৰ প্ৰতিটো দিশতে প্ৰভাৱ পেলাব পৰা এই বিষয়টোৰ নিয়োগৰ ক্ষেত্ৰবোৰো বিচিত্ৰ। তদুপৰি স্ব-নিয়ন্ত্ৰণৰ জড়িয়তে স্বাৱলম্বী হোৱাৰো পূৰ্ণ সুযোগ থকা বিষয়টো শিকাৰ বাবে মহাবিদ্যালয়খনত এই বৃত্তিত দক্ষ দুগৰাকী শিক্ষকক নিযুক্ত কৰাৰ উপৰিও ব্যৱহাৰিক পাঠদানৰ সুবিধাৰ বাবে এটা কাৰখানাৰো ব্যৱস্থা কৰা হৈছে। আনহাতে শিক্ষার্থীসকলৰ প্ৰয়োজনীয় দক্ষতা

বৃদ্ধিত অধিক জ্ঞান লাভ কৰাৰ বাবে বাহিৰৰ শিক্ষানুষ্ঠানৰ লগত ব্যৱহাৰি প্ৰশিক্ষণৰ ব্যৱস্থাও কৰা হয়। শিক্ষার্থীসকলৰ দক্ষতা বৃদ্ধিত সহায়ক হোৱাকৈ গুৱাহাটীৰ নেচনেল ইন্সটিটিউট অৱ ফেশ্বন আৰু টেক্সটাইল টেকন'লজীৰ লগত আমাৰ বুজাবুজি চুক্তি স্বাক্ষৰ কৰা হৈছে।

অভিনয়ৰ পাঠ্যক্রমটো আৰম্ভ কৰাৰ কাৰণটো কিছু ব্যতিক্ৰম ধৰ্মী। মূলতে শিক্ষা বিভাগৰ মূৰব্বী অধ্যাপিকা শ্ৰীযুতা মলয়া গোস্বামী বাইদেউৰ দৰে এগৰাকী ৰাষ্ট্ৰীয় খ্যাতি সম্পন্ন অভিনেত্ৰী আমাৰ মহাবিদ্যালয়ত থকাৰ বাবে এই বিষয়টো নিৰ্বাচন কৰা হৈছিল। যিহেতু অভিনয় শিক্ষাৰ বাবে আমাৰ উত্তৰ পূৰ্বাঞ্চলত আমাৰ দৰে শিক্ষানুষ্ঠান সমূহত কোনো সুবিধা নাই আৰু তেনে এটা বিষয়ৰ আৰম্ভ কৰাটোও এক ব্যয়বহুল ব্যৱস্থা, যিটো গতানুগতিক বিষয়সমূহৰ দৰে আৰম্ভ কৰিব বা পৰিচালনা কৰিব পৰা নাযায়। আনহাতে বি.ভক. যিহেতু কেন্দ্ৰীয়ভাবে পুঁজিৰ সুবিধা থকা এটা নতুন ধাৰণা, গতিকে বিষয়টো আৰম্ভ কৰিবলৈ ইয়াৰ সুযোগ গ্ৰহণ কৰা হ'ল। ইয়াৰ নিয়োগৰ ক্ষেত্ৰসমূহৰ বিষয়ে আমি সকলো অৱগত। চিনেমা, থিয়েটাৰ, নাটকৰ পেছাদাৰীত্ব বৃদ্ধিৰ সমান্তৰালভাবে নতুন নতুন এণ্টাৰটেইনমেণ্ট চেনেলসমূহৰ সংখ্যা বৃদ্ধিৰ লগে লগে নিয়োগৰ ক্ষেত্ৰখনৰ পৰিসৰ বৃদ্ধি পাইছে যদিও সেই অনুপাতে প্ৰশিক্ষিত লোকৰ অভাৱ পৰিলক্ষিত হৈছে। সেয়েহে এই দিশত আগ্ৰহীসকলৰ আনুষ্ঠানিক শিক্ষাৰ প্ৰয়োজন পূৰাবলৈ এই অভিনয় বিষয়টোৰ সংযোজন কৰা হৈছে। অভিনয়ৰ শিক্ষার্থীসকলৰ অতিৰিক্ত ব্যৱহাৰিক প্ৰশিক্ষণৰ বাবে অসম চৰকাৰৰ অধীনৰ 'আঞ্চলিক চৰকাৰী ফিল্ম আৰু টেলিভিছন প্ৰতিষ্ঠান' আৰু গুৱাহাটীৰ 'ড° ভবেন্দ্ৰ নাথ শিশু শিক্ষা ন্যাস'ৰ তত্ত্বাৱধানত থকা 'আৰোহণ'ৰ লগত আমি বুজাবুজিৰ চুক্তি সম্পন্ন কৰিছো।

আনহাতে ৰিটেইল মেনেজমেণ্ট বিষয়টো আধুনিক সময়ৰ ব্যৱসায়ৰ ক্ষেত্ৰসমূহত নিয়োগৰ এক নতুন সোণালী সংযোগ বুলিব পাৰি। বিশ্ব বাণিজ্যৰ দ্বিতীয় সম্ভাৱনাপূৰ্ণ নিয়োগৰ ক্ষেত্ৰ বুলি বৰ্তমানে এই ক্ষেত্ৰখনত চিনাক্ত কৰা হৈছে। বৰ্তমান সময়ৰ ব্যৱসায়ৰ পৰিসৰ আগতে কল্পনা কৰিব নোৱাৰা দিশত ধাৰমান হোৱাটো আমি সকলোৰে প্ৰত্যক্ষ কৰিছো। এই নতুন ক্ষেত্ৰসমূহত মানৱ সম্পদৰ চাহিদা পূৰণ কৰিবৰ বাবে ইয়াৰ

আগলৈকে এম.বি.এ. ডিগ্রীধাৰী সকলৰ ওপৰতে ক'ম্পেনী সমূহ নিৰ্ভৰ কৰিবলগীয়া হৈছিল যদিও, ক্ষেত্ৰসমূহত গ্ৰাহকৰ সংখ্যাধিক্যতাৰ বাবে আৰু গ্ৰাহকৰ ৰুচি অনুযায়ী বজাৰৰ সামগ্ৰীৰ ভিন্নতা সম্প্ৰসাৰণৰ বাবে নতুন নতুন প'ৰ্টফলীয় বা পদৰ সৃষ্টি কৰিবলৈ ক'ম্পেনীসমূহ বাধ্যত পৰিছে। এই নতুন পদৰ অনুপাতে প্ৰশিক্ষিত লোকৰ বাৰুকৈয়ে অভাৱ ক'ম্পেনীসমূহৰ লগতে আমিও প্ৰত্যক্ষ কৰিছোঁ। ফলত এনে পাঠ্যক্ৰমৰ অতি খৰতকীয়া আৰম্ভণিৰ প্ৰয়োজন আহি পৰিছে। সেয়েহে বৰ্তমান সময়ৰ প্ৰয়োজনীয় তথা বজাৰ দখল কৰিব পৰা এই বিশেষ বিভাগটোৰ পৰা শিক্ষাৰ্থীসকল আটাইতকৈ বেছিৰূপে উপকৃত হ'ব বুলি আমাৰ দৃঢ় বিশ্বাস আছে। ইতিমধ্যে কেইবাটাও বাণিজ্যিক প্ৰতিষ্ঠানৰ সৈতে আমাৰ বুজাবুজি চুক্তি স্বাক্ষৰ কৰা হৈছে যাতে আমাৰ শিক্ষাৰ্থীসকলে প্ৰশিক্ষণ আৰু নিয়োগৰ সুবিধা লাভ কৰিব পাৰে। এই সমগ্ৰ প্ৰক্ৰিয়াটোত বিষয় নিৰ্বাচন কৰা, প্ৰকল্প-প্ৰস্তুত কৰা আৰু পাঠ্যক্ৰমসমূহৰ ভিত্তি তৈয়াৰ কৰাৰ ক্ষেত্ৰত গুৱাহাটীস্থিত 'জিমেট' নামৰ বিভিন্ন উদ্যোগীক তথা শৈক্ষিক প্ৰতিষ্ঠানৰ মানৱ সম্পদৰ উত্তৰণৰ প্ৰশিক্ষণ প্ৰদান কৰা পৰিচালনা আৰু প্ৰশিক্ষণ প্ৰতিষ্ঠানটোৱে আমাৰ লগত সৰ্বাত্মকৰূপে সহযোগিতা আগবঢ়োৱাৰ বাবে তেওঁলোকক আমাৰ আন্তৰিক কৃতজ্ঞতা প্ৰকাশ কৰিলোঁ। তেওঁলোকৰ লগতে মহাবিদ্যালয়ৰ কেইবাজনো শিক্ষকৰ সহযোগত আমাৰ মহাবিদ্যালয়ৰ দক্ষতা বৃদ্ধি এই বিশেষ বিষয় কেইটাৰ ছাত্ৰ-ছাত্ৰীসকলৰ সহায়ক হোৱাকৈ কেইবাটাও অনুষ্ঠান-প্ৰতিষ্ঠানৰ লগত বুজাবুজিত উপনিত হ'ব পাৰিছে।

অভিনয় আৰু ৰিটেইল মেনেজমেণ্ট দুয়োটা বিষয়তে দুজনকৈ মুঠ চাৰিজন উপযুক্ত আৰু দক্ষ তথা মেধাসম্পন্ন লোকক নিয়োগ কৰা হৈছে যিসকলে পূৰ্ণ সক্ষমতা আৰু সক্ৰিয়তাৰে বিভাগ দুটাক প্ৰতিষ্ঠাৰ কামত নিয়োজিত হৈ আছে।

এইসমূহ বিষয়ৰ উপৰিও স্নাতক পাঠ্যক্ৰমৰ ছাত্ৰ-ছাত্ৰীসকলৰ অতিৰিক্ত স্বেচ্ছামূলক সমান্তৰাল পাঠ্যক্ৰম হিচাপে কনষ্ট্ৰাকচনৰ এবছৰীয়া এডভান্স ডিপ্লমা পাঠ্যক্ৰম এটাও ২০১৫-১৬ শৈক্ষিক বৰ্ষৰ পৰা আৰম্ভ কৰা হৈছে। আমি কেৱল নিয়োগৰ বিভিন্ন ক্ষেত্ৰসমূহলৈ বাট দেখুৱাই দিছোঁ আৰু তাৰ প্ৰস্তুতিৰ বাবে এক পৰিৱেশ ৰচনা কৰি দিছোঁ। যোগ্যতা শিক্ষাৰ্থীসকলে নিজে নিজে আহৰণ কৰি ল'ব লাগিব।

? অধ্যাপক-অধ্যাপিকাসকলৰ শিক্ষাদানৰ পাৰদৰ্শিতা আৰু সহযোগিতা সম্পৰ্কে আপোনাৰ অভিমত জনাবনে?

উত্তৰ : মহাবিদ্যালয় এখনত নিযুক্ত প্ৰায় সকলো অধ্যাপক-অধ্যাপিকা নিজ নিজ ক্ষেত্ৰত মেধা সম্পন্ন হোৱাৰ বাবেহে নিযুক্তি লাভ কৰে। আমাৰ মহাবিদ্যালয়ত ভালেসংখ্যক মেধা সম্পন্ন অধ্যাপক-অধ্যাপিকা আছে। তাৰে কেইবাজনোও ইতিমধ্যে দেশে-বিদেশে নিজ নিজ বিষয়ত মেধাৰ পৰিচয় দিবলৈ সক্ষম হৈ মহাবিদ্যালয়লৈ গৌৰৱ কঢ়িয়াই আনিছে। অৱশ্যে মেধা আৰু পাৰদৰ্শিতা দুটা সম্পূৰ্ণ সুকীয়া বিষয়। মই ব্যক্তিগতভাৱে বিশ্বাস কৰো যে শিক্ষক এজনৰ পাৰদৰ্শিতা তেওঁ পাঠদান কৰা শ্ৰেণীসমূহত প্ৰতিফলিত হয়। আৰু এই ক্ষেত্ৰত শিক্ষকজনৰ পাৰদৰ্শিতাৰ উমানৰ বিষয়ে বিচাৰ কৰাৰ বাবে উক্ত বিষয়ৰ ছাত্ৰ-ছাত্ৰীসকলেই উপযুক্ত বিচাৰক হ'ব পাৰে। তেওঁলোকৰ তুলনাচনীখন তুলনা মূলকভাবে নিৰপেক্ষ হয়। সেয়েহে শিক্ষকসকলৰ শিক্ষাদানৰ পাৰদৰ্শিতাৰ বুজ ল'ব লাগিলে শিক্ষাৰ্থীসকলৰ মতামত অপৰিহাৰ্য হৈ পৰে। তদুপৰি শিক্ষকসকলে নিজে প্ৰায় প্ৰতিদিনেই শ্ৰেণীসমূহত নিজৰ পাৰদৰ্শিতাৰ পৰীক্ষাত অৱতীৰ্ণ হৈয়ে থাকিব লগাত পৰে। সেয়েহে প্ৰতিজন শিক্ষকে নিজেও নিজৰ পাৰদৰ্শিতাৰ উমান প্ৰতিদিনে পাই থাকে। যিজন শিক্ষকে দক্ষতাৰ আত্মতুষ্টিৰে প্ৰতিটো শ্ৰেণীতে পাঠদান কৰিব পাৰে তেনে শিক্ষকে নিজকে পাৰদৰ্শী শিক্ষক বুলি দাবী কৰিব পাৰে বুলি মই বিবেচনা কৰোঁ।

মহাবিদ্যালয়ৰ শিক্ষা ব্যৱস্থাত শিক্ষকসকল দৈনন্দিন পাঠদান কাৰ্যসূচীৰ উপৰিও কাৰ্যালয়ৰ কিছু অন্যান্য কৰ্মত সময়ে সময়ে নিযুক্ত হ'ব লগাত পৰে। এইবোৰ বৃত্তিটোৰ লগত সাঙোৰখাই থকা কিছু এবাৰ নোৱৰা ব্যৱস্থা। যেনে— পৰীক্ষা চলোৱা, পৰীক্ষাৰ বহী চোৱা, ছাত্ৰ-ছাত্ৰীৰ শ্ৰেণীসমূহৰ উপস্থিতিৰ খতিয়ান লোৱা আৰু ইয়াৰ পৰ্যালোচনা কৰা, নাম ভৰ্তিৰ ব্যৱস্থা কৰা, ছাত্ৰ সংসদৰ নিৰ্বাচন অনুষ্ঠিত কৰা, বাৰ্ষিক খেল-খেমালিত ভাগ লোৱা ইত্যাদি। শিক্ষক আৰু কৰ্মচাৰীসকলৰ সহযোগিতাৰ দ্বাৰা মহাবিদ্যালয়খনত এইবোৰ কাম সুকলমে সম্পাদিত হৈ আহিছে।



? ছাত্র-ছাত্রীসকলৰ বিষয়ে আপোনাৰ অভিজ্ঞতা?

উত্তৰ : এইটো কথা প্রথমতেই স্বীকাৰ কৰা ভাল হ'ব যে আমাৰ মহাবিদ্যালয়ৰ ছাত্র-ছাত্রীসকলৰ এক সুনাম পূৰ্বৰে পৰা আছিল, এতিয়াও সেই সুনাম অটুত আছে আৰু আশা কৰিম আগলৈকো এই সুনাম বৰ্তাই ৰখাত তেওঁলোক সফলকাম হ'ব। আমাৰ ছাত্র-ছাত্রীসকলৰ নিয়মানুৱৰ্তীতা, তেওঁলোকৰ সদাচাৰ, শিক্ষক কৰ্মচাৰীসকলক সন্মান কৰা, শিক্ষক-কৰ্মচাৰীসকলেও তেওঁলোকৰ লগত বন্ধুত্ব সুলভ সম্পর্ক ৰক্ষা কৰি চলা, অধ্যক্ষ হিচাপে কোনো প্রশাসনিক আৱৰণ নৰখাকৈ পোনপটীয়াকৈ প্রতিজন শিক্ষার্থীৰ লগত যোগসূত্র স্থাপন কৰিবলৈ সুবিধা প্ৰদান কৰা আদিৰ বাবে এক সম্পূর্ণ ঘৰুৱা পৰিয়ালৰ সদস্যৰ দৰে আমাৰ ছাত্র-ছাত্রীসকলে অনুভৱ কৰিবলৈ সুযোগ লাভ কৰে। মহাবিদ্যালয়ৰ ছাত্র-ছাত্রীসকলৰ কেইটামান বিশেষ ভাল গুণৰ ভিতৰত অন্যতম এটা হৈছে— মহাবিদ্যালয়খনত বেগিং মুক্ত এক পৰিৱেশ গঢ়িব পৰাটো। নতুনকৈ অহা ছাত্র-ছাত্রীসকলে সদায়ে শংকা মুক্ত পৰিৱেশত থাকিবলৈ সুযোগ পায়। অধ্যক্ষ হিচাপে কেইবাটাও ছাত্র-ছাত্রী কেন্দ্ৰীক আঁচনি আমি গ্ৰহণ কৰিছো। তাৰ ভিতৰত উল্লেখযোগ্য হৈছে— প্রতিজন শিক্ষার্থীকে স্বাস্থ্য বীমাৰ আঁচনিৰ অধীনত অন্তর্ভুক্ত কৰা, একোটাকৈ এ.টি.এম কাৰ্ড নাইবা পেন কাৰ্ডসহ বেংক একাউন্টৰ ব্যৱস্থা কৰা আদি। আমাৰ মহাবিদ্যালয়ৰ পৰীক্ষা ব্যৱস্থাৰ স্বচ্ছতা আৰু নিপুণতাৰ প্ৰত্যক্ষ বা পৰোক্ষ প্ৰভাৱ ছাত্র-ছাত্রীৰ ওপৰত নিশ্চিতভাৱে পৰাৰ বাবেও তেওঁলোকৰ সংচৰিত গঠনৰ অন্যতম এটা প্ৰধান কাৰক বুলি ভবাৰ অৱকাশ হৈছে।

? আপোনাৰ আকাংখ্যা মতে ফলৱৰ্তি হৈছেনে? ভৱিষ্যতৰ পৰিকল্পনা কি আছে?

উত্তৰ : মহাবিদ্যালয় এখনৰ সামগ্ৰীক উত্তৰণৰ বাবে এজন অধ্যক্ষৰ তিনি-চাৰি বছৰৰ কাৰ্যকাল কোনোমতেই পৰ্যাপ্ত নহয়। তথাপিও এই সময়চোৱাত মোৰ সাধ্য অনুযায়ী যিমানখিনি কৰা হৈছে তাত মোৰ সন্তুষ্টি আছে। আনহাতে, বিগত বছৰ কেইটাত মহাবিদ্যালয়খনলৈ ভাল ভাল নম্বৰ লৈ আহিবলৈ লোৱা ছাত্র-ছাত্রীৰ সংখ্যাই মহাবিদ্যালয়খনত যে এটা ধনাত্মক পৰিৱেশ গঢ়ি উঠিছে

তাকেই প্ৰতীয়মান কৰিছে। ফলত আমি অনুমান কৰিব পৰা হৈছে যে মহাবিদ্যালয়খনে জনমানসত ভাৱমূৰ্তি উজ্জ্বলবলৈ সক্ষম হোৱাৰ লগতে কিছু নতুন আশাৰ সঞ্চাৰ কৰিবলৈ সক্ষম হৈছে। বিগত তিনিটা বৰ্ষৰ বিভিন্ন শ্ৰেণীসমূহৰ শেষান্ত পৰীক্ষাৰ ফলাফলসমূহে এই আশাৰ দৃঢ়তা বৃদ্ধি কৰিছে। বৰ্তমানে আমাৰ মহাবিদ্যালয়ত অসমৰ মুঠ ১৩ খন জিলাৰ শিক্ষার্থীয়ে বিভিন্ন বিষয়ৰ পাঠ্যক্রম অধ্যয়নত ব্ৰতী হৈ আছে। তদুপৰি আমাৰ দেশৰ ৫ খন ৰাজ্য ক্ৰমে বিহাৰ, উত্তৰ প্ৰদেশ, পশ্চিম বংগ, অৰুণাচল প্ৰদেশ আৰু মেঘালয়ৰ শিক্ষার্থীয়েও অভিভাৱকৰ কৰ্মসূত্ৰে আমাৰ মহাবিদ্যালয়ত শিক্ষা গ্ৰহণ কৰি আছে।

অঞ্চলটোত স্নাতকোত্তৰ শিক্ষাৰ কোনো ব্যৱস্থা নথকাৰ বাবে আৰু আমাৰ বহুসংখ্যক ছাত্র-ছাত্রীয়ে উচ্চশিক্ষাৰ পৰা বঞ্চিত হোৱাৰ প্ৰতি লক্ষ্যৰাখি, তদুপৰি বিভিন্ন কাৰণত উচ্চ শিক্ষাৰ পৰা বঞ্চিত হোৱা সকলক এক সুযোগ প্ৰদান কৰাৰ বাবে মহাবিদ্যালয়খনত ২০১৩ চনত 'গুৱাহাটী বিশ্ববিদ্যালয়'ৰ অধীনৰ দূৰ শিক্ষাৰ প্ৰতিষ্ঠান 'আইডল'ৰ এটা অধ্যয়ন আৰু পৰীক্ষা কেন্দ্ৰ স্থাপন কৰা হৈছে। আনহাতে যিসকলে বিভিন্ন কাৰণত মহাবিদ্যালয়ৰ পোনপটীয়া শিক্ষাৰ পৰা বঞ্চিত হ'বলগীয়া হৈছে তেওঁলোকৰ সুবিধাৰ বাবে 'কৃষ্ণকান্ত সন্দিকৈ ৰাজ্যিক মুক্ত বিশ্ববিদ্যালয়'ৰ এটা অধ্যয়ন আৰু পৰীক্ষা কেন্দ্ৰ ২০১৪ চনত স্থাপন কৰা হৈছে। বৰ্তমান 'আইডল' কেন্দ্ৰৰ অধীনত প্ৰায় পাঁচশৰো অধিক আৰু 'কৃষ্ণকান্ত সন্দিকৈ ৰাজ্যিক মুক্ত বিশ্ববিদ্যালয়'ৰ কেন্দ্ৰৰ অধীনত প্ৰায় ডেৰশৰো অধিক শিক্ষার্থীয়ে শিক্ষা গ্ৰহণ কৰি আছে। আনহাতে পূৰ্বৰে পৰা থকা 'ইন্দিৰা গান্ধী ৰাষ্ট্ৰীয় মুক্ত বিশ্ববিদ্যালয়' চমুকৈ ইগন'ৰ অধ্যয়ন কেন্দ্ৰৰ জড়িয়তে আন এটা চামে মহাবিদ্যালয়খনত তেওঁলোকৰ সপোন পূৰাবলৈ সুযোগ লাভ কৰি আহিছে। পৰোক্ষভাৱে মহাবিদ্যালয়খনৰ এই কেন্দ্ৰ কেইটাৰ জড়িয়তে ইমান বৃহৎ সংখ্যক শিক্ষার্থীক তেওঁলোকৰ আধৰুৱা সপোনবোৰক সম্পূর্ণ কৰিবলৈ সুবিধা কৰি দি মহাবিদ্যালয়খনে সমাজখনলৈ এক বৃহৎ অৱদান আগবঢ়াব পাৰিছে বুলি গৌৰৱ কৰাৰ থল আছে।

ভৱিষ্যতৰ পৰিকল্পনা বহুত। জাগীৰোড মহাবিদ্যালয়খনক ৰাজ্যখনৰ ভিতৰতে নহয় দেশখনৰ ভিতৰতে এখন



আগশাৰীৰ মহাবিদ্যালয়লৈ পৰিণত কৰাৰ হেৰ্পাঁহ আছে। আপোনালোকৰ সহযোগিতা আৰু আন্তৰিকতা অবিহনে ই সম্ভৱ নহ'ব। সেয়েহে আগন্তুক দিনবোৰত পূৰ্ণ সহযোগিতাৰ বাবে সকলো পক্ষলৈকে বিনম্ৰতাৰে সৈতে

আহান জনালোঁ। আহক আমি সকলোৰে মহাবিদ্যালয়খনৰ উত্তৰণৰ দিশত অগ্ৰসৰ হৈ এক নতুন দিগন্তৰ সূচনা কৰোঁ।

তালিকা ১ স্নাতক শ্ৰেণী সমূহৰ শেষান্ত পৰীক্ষাৰ ফলাফল

নামভৰ্তী বৰ্ষ	শেষান্ত পৰীক্ষাৰ ফলাফল বৰ্ষ	শাখা	প্ৰথম বিভাগ	কৃতকাৰ্যৰ হাৰৰ শতাংশ
২০০৯-১০	২০১২-১৩	কলা শাখা	৭	৫৭.০০
		বিজ্ঞান শাখা	৩	৬৭.০০
২০১০-১১	২০১৩-১৪	কলা শাখা	৭	৫৭.২৭
		বিজ্ঞান শাখা	৯	৭১.৪৩
২০১১-১২	২০১৪-১৫	কলা শাখা	৩৩	৬৩.৫৭
		বিজ্ঞান শাখা	১৩	৮৮.০০
২০১২-১৩	২০১৫-১৬	কলা শাখা	৩৯	৬৮.৭০
		বিজ্ঞান শাখা	২২	৩৯.৯৪

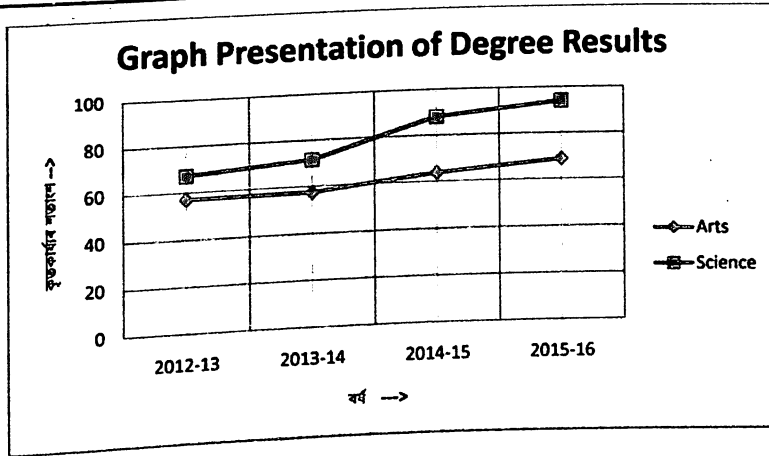

তালিকা ২ কলা শাখাৰ শ্ৰেষ্ঠ স্নাতক সকলৰ নাম, বিষয় আৰু লাভ কৰা নম্বৰৰ তালিকা

বৰ্ষ	স্থান	নাম	বিষয়	চিজিপিএ
২০১৩-১৪	১ম	তৃষ্ণা মেধি	ভূগোল	৮.৫
	২য়	উমান মহন্ত	ভূগোল	৮.১
	৩য়	সংগীতা অধিকাৰী	ভূগোল	৮.০
২০১৪-১৫		ভাস্কৰ জ্যোতি শইকীয়া	অৰ্থনীতি	৮.০
	১ম	প্ৰিয়ঙ্কা দত্ত	ভূগোল	৯.০
	২য়	মৃদুস্মিতা বৰা	ভূগোল	৮.২
	৩য়	হেমৰাজ নেৰাৰ	ৰাজনীতি বিজ্ঞান	৮.০



তালিকা ৩ বিজ্ঞান শাখাৰ শ্ৰেষ্ঠ স্নাতক সকলৰ নাম, বিষয় আৰু লাভ কৰা নম্বৰৰ তালিকা

বৰ্ষ	স্থান	নাম	বিষয়	চিজিপিএ
২০১৩-১৪	১ম	প্ৰণৱ কুমাৰ মজুমদাৰ	উদ্ভিদ বিজ্ঞান	৮.১
	২য়	জ্যোতি প্ৰসাদ বিশ্বাস	পদাৰ্থ বিজ্ঞান	৭.৮
	৩য়	সীমান্ত ডেকা	ৰাসায়ন বিজ্ঞান	৭.৫
২০১৪-১৫	১ম	ৰাজেশ ঘোষ	পদাৰ্থ বিজ্ঞান	৮.৩
	২য়	শিল্পীশিখা মহন্ত	প্ৰাণী বিজ্ঞান	৮.১
	৩য়	কুমাৰী পল্লবী বিতু গোস্বামী	প্ৰাণী বিজ্ঞান প্ৰাণী বিজ্ঞান	৮.১ ৭.৯

তালিকা ৪ স্নাতকোত্তৰ শ্ৰেণী সমূহৰ শেযান্ত পৰীক্ষাৰ ফলাফল

শেযান্ত পৰীক্ষাৰ ফলাফল বৰ্ষ	স্নাতকোত্তৰ শ্ৰেণী	প্ৰথম বিভাগ	কৃতকাৰ্যৰ হাৰৰ শতাংশ
২০১১-১২	পিজিডিচিএ	০	৩৯.০০
	এমটিএম	৬	১০০.০০
২০১২-১৩	পিজিডিচিএ	৩	৪৫.০০
	এমটিএম	১২	৮৬.০০
২০১৩-১৪	পিজিডিচিএ	৯	৮৫.৭১
	এমটিএম	১২	৮৫.৭১
২০১৪-১৫	পিজিডিচিএ	১৭	৮৫.০০
	এমটিএম	—	—

তালিকা ৫ উচ্চতৰ মাধ্যমিক শ্ৰেণী সমূহৰ শেযান্ত পৰীক্ষাৰ ফলাফল

শেযান্ত পৰীক্ষাৰ ফলাফল বৰ্ষ	শাখা	প্ৰথম বিভাগ	কৃতকাৰ্যৰ হাৰৰ শতাংশ
২০১১-১২	বিজ্ঞান শাখা	১৫	৫৭.০০
	কলা শাখা	২২	৭৮.০০
২০১২-১৩	বিজ্ঞান শাখা	২১	৬৪.০০
	কলা শাখা	১২	৭৬.৬০
২০১৩-১৪	বিজ্ঞান শাখা	২৪	৭৪.০০
	কলা শাখা	১৫	৭৪.৬০
২০১৪-১৫	বিজ্ঞান শাখা	১৫	৬৫.০০
	কলা শাখা	৩৮	৯২.০০

তালিকা ৬ স্নাতক শেণী সমূহৰ ড্ৰপ আউট সম্পৰ্কীয় তথ্য

বৰ্ষ	শাখা	ড্ৰপ আউটৰ শতাংশ
২০১১-১২	কলা শাখা	৩২.৮২
	বিজ্ঞান শাখা	২৩.৬২
২০১২-১৩	কলা শাখা	২১.৫৪
	বিজ্ঞান শাখা	১৭.৬৩



English Section

- Tourist Destinations in Sikkim / Dr. Purushottam Bhandari/ 117
- Fishery Potentiality of Wetlands/ Dr. Anjana Dutta Barbaruah/ 120
- Artificial Heart / Rajibul Hoque/ 124
- Impact of Modernization on the Monastic Sattras of Assam/ Dr. Khagen Sarma/ 126
- A Brief Overview of the Food Culture of Assam/ Stuti Goswami / 131
- Dance / Miss Barasha Bardoloi/ 139
- Fashion Designing/ Miss Babli Borah/ 141
- Deosal Temple : A Geographical Study/ Pinakshi Deuri/ 143
- Water for Future/ 149
- Illusion of Complex Number/ Biman Mulhi/ 150
- India-a Mega Biodiversity Country/ Bhagyashree Deka/ 151
- Geographic Information System (GIS)/ Manika Shakhari/ 152
- Use of Internet facility in present time/ Kumari Pallabi/ 154
- Spider Web/ Dipamani Deka/ 155
- Environmental Degradation: Causes and consequences/ Sonam Lama/ 156

TOURIST DESTINATIONS IN SIKKIM

Dr. Purushottam Bhandari
Associate Professor

The Nature has bestowed all her charms and treasures upon Sikkim. This is an abode of the Gods for its natives, Lepchas. For the neighbouring Nepalese this is a new place, for Sukhim and for Bhutias it is the valley of rice. Sikkim shares boundaries with Bhutan, Nepal, Tibet and West Bengal. This beautiful State has been included as a member of the North Eastern States in the year 2002 under the North Eastern Council Act, 2002. The State is famous for the Khangchendzonga ranges, which is the third highest mountain range of the world. Its big river is Teesta, which is a tributary of Brahmaputra. The river Teesta has many tributaries, the major tributaries being Rangit and Rangpo. The entire State of Sikkim is a multi-dimensional holiday destination. It has gracious lofty peaks, holy lakes, tracking mountains and insatiable green hilly landscapes. This State has various other sources to attract tourists, such as, frozen lakes, hot springs, valley of flowers, undulating mountain meadows, waterfalls and river rafting opportunities, etc. The main inhabitants of Sikkim are-Lepcha, Magar, Bhutia and Nepali. The people from other parts of India are also found in large number in Sikkim. The Nepali language is the official language of Sikkim. This State has 4 districts. These are, East Sikkim, West Sikkim, North Sikkim and South Sikkim.

The State of Sikkim has many places, which can easily attract tourists. A few of them are mentioned below:





Gangtok :

It is the capital city of Sikkim. Gangtok means 'High Hill'. It lies at the heart of the East district. This city is breathtakingly beautiful. Gangtok is the centre point of Sikkimese culture and other such activities. It is situated at a height of about 5,500 feet from the sea level. Gangtok is still bearing 5-6 storied wooden buildings. The city is flourished with Buddhist culture. The Enchey Monastery of Gangtok is one of the most important Monasteries of Sikkim. Another important monastery, Rumtek is just 24 Km away Gangtok. Tsomgo Lake is just 25 Km away from Gangtok . The lake is at an altitude of 3,780. The Saramsa Orchidrium is 14 Km away from Gangtok. It has 450 varieties of orchid species.



the original Kagyu headquarters in Tibet.

Nathula :

It is a pass situated at a distance of 56 Km from Gangtok. It is at an altitude of 14200 ft. bordering India and China and in the Tibetan Plateau. The road leading to Nathula Pass is one of the highest motorable roads. The road is richly covered by many varieties of Alpine flora & fauna.

Tashi View Point :

This is just 8 Km away from Gangtok and along the North Sikkim Highway. A tourist can enjoy good view of Mount Khangchendzonga and Mt. Siniolchu, the graceful peaks of Sikkim.

Himalayan Zoological Park :

This is 8 Km away from Gangtok, the area is also known as Bulbuley. It covers an area of 205 hectares. The park has red pandas, barking deer and bear. The other spots are Ganesh Tok, Hanuman Tok, Sa-Ngor-chotshog Centre, etc.

Pelling :

It is a fast growing town. It is situated at a height of 6,800 ft. It has locational advantages and offers a good view of the entire mountain ranges.

Khecheopalri Lake :

It is a sacred lake for both the Buddhist and the Hindus. The lake is surrounded by rich forest cover. The surface

Phodong Monastery :

It is situated in eastern Sikkim.

Pemayangtse Monastery:

It is one of the oldest monasteries in the State.

Dubdi Monastery :

It is the first Monastery established by the First Chogyal.

Tashiding Monastery :

From this place Guru Padmasambhava blessed the sacred land of Sikkim. It is believed that only a single glance of this place may wash away the sins of the devotees. Tashiding Monastery has holy water, Bhumchu. Bhumchu is sprinkled on the devotees on the 15th day of First Tibetan month.

Sangacholing Monastery:

It is one of the oldest monasteries of Sikkim, established in 1697 A.D.

Rumtek Dharma Chakra Centre:

About 45 minutes drive from Gangtok, 24 kms away, is the Rumtek Dharma Chakra Centre, the seat of the Kagyu order, one of the 4 major Tibetan Buddhist sects *since the late 1960s*. After the arrival of His Holiness the 16th Gyalwa Karmapa, the Centre houses some of the world's most unique religious scriptures and religious *are objects*. Traditional in design, it is almost a replica of



water of the lake is clean.

Yuksam :

It was the first Capital of Sikkim, established in 1641 A. D. The history of the State of Sikkim began from this place. It is a sacred place for the people of Sikkim.

Khan,chenDzonga Water-Fall :

It is about 50 Km away from Pelling Town. It is surrounded by green vegetations.

Yumthang:

This place is at an altitude of 11,800 ft and 140 kms away from Gangtok. It is a paradise for nature lovers. It has fascinating blend of flora and fauna and breathtaking scenic beauty. The valley is also the home for 24 species of Shingbha Rhododendrons.

Kabi Lungchuk :

It is a historical place and just 17 kms away from Gangtok on the North Sikkim Highway. Here a historic treaty between Lepcha and Bhutia was signed ritually. A stone

pillar was erected at the memorial spot, which is now under dense forest cover.

Singhik :

It provides most spectacular views of Mt Khanchendzonga and its ranges.

Lachung :

It is a Bhutia village having a unique local self-governing body called the Zumsa. .

Tendong Hill :

It is a small flat stretch of land situated at a height of 8530 ft. and surrounded by ancient forest. It was a place for meditation to Buddhist lamas.

Menam Hill :

It is situated at an altitude of 10,300 ft., it provides scenic view of Mt. Khangchendzonga and the plains of West Bengal.





Fishery Potentiality of Wetlands

Dr. Anjana Dutta Barbaruah
Associate Professor, Deptt. of Zoology

W

etlands are lands transitional between terrestrial and aquatic system where the water table is usually at or near the surface or the land is covered by shallow water. Wetlands have been defined differently by different agencies for different purposes depending on the object and need. It is a fact that, not only in our country, even all over the world, there exist a lot of controversy and confusion regarding the definition of a wetland. The most popular term used for the wetlands in Assam is the "beels". The beels of Assam are of two types (i) Lake-like beels and (ii) Ox-bow beels

- (i) Lake-like beels are wide and shallow and have an irregular shore line. They are connected to rivers through channels and receive their water supplies from them.
- (ii) Ox-bow beels are abandoned river courses. Some, however, have connection with the main river system through channels as in the case of lake-like beels. Ox-bow beels are relatively narrow and long and have either a curved or separating shape. The district of North Lakhimpur, Nagaon and Morigaon have the maximum number of Ox-bow beels, while lower Assam comprising the districts of Goalpara, Dhubri and Kokrajhar have batteries of the largest commercial lake-like beels.

Different scholars and agencies define wetlands differently in different times but, the collective term wetland came to widely and popularly use during the late 1960s and early 1970s. Wetland encompasses bog, marsh, swamps, peats, estuaries and deltas, seasonal flood plain wetland etc. IUCN defined wetland as "All the submerged or water' 'saturated lands, natural or man-made, inland or costal, permanent or temporary, static or dynamic, vegetated or non-vegetated which necessarily have a land water interface."



US Fish and Wild Life Service (1979) has defined “wetlands are lands where saturation with water is the dominant factor determining the nature of soil development and the type of plant and animal communities living in the soil and its surface.”

Wetlands are considered to be one of the most lucrative sources of fisheries and these versatile aquatic bodies comprise an integral component of the Brahmaputra and Barak river basins of Assam. Beels serve as natural habitats, breeding, feeding and spawning ground of large and small indigenous fishes of different food habits (Jha, 1989). People living in village around the beels harvest the fish almost round the year without investment except catching devices. A large portion of rural families is engaged in part time fishing from floodplains.

Assam has extensive floodplain wetland of 0.101 m ha (ARSAC, 1997). These wetlands are crucial habitats for many types of plants and animals and support a rich variety of aquatic organisms represent one of the highest levels of species diversity and richness and provide many ecosystem services including flood control and improvement of water quality. Wetlands are thus water bodies of diverse origin, size, shape, depth, inundation pattern, ecological characteristics etc. The limno-chemistry of wetlands that are susceptible to several anthropogenic factors is poorly understood.

Most of the wetlands are “U” shaped in nature created by the meandering behaviour of the parent Rivers. These wetlands are locally known as beel in north Assam and anua in south Assam. They constitute about 1 lakh ha area which is approximately 93% of fish-prone area of the state supporting a wide variety of fish species. The rich ichthyofaunal diversity of different beels of Assam has been reported by a number of research-workers (Lahon; 1983; Kar, 1984; Goswami, 1985; Acharjee, 1997; Goswami and Goswami; 2006). Large, Assam Rivers like Brahmaputra and its associated floodplain wetlands are more diverse than those in other countries like Africa

or Latin America (Welcomme, 2000).

Beels cover vast areas of land in the north-eastern states. They are very productive in respect of their soil nutrients. Although beels have immense production potential, their non-judicious utilization has resulted in very poor fish production, say, 100 kg/ ha/ yr in Assam Wetlands situated on floodplains of major river rivers can be designated as Floodplain wetlands or Floodplain lakes which cover a variety of water bodies in India such as *beels, jheels, mauns, pats, anoas, sars, tal, boars, bowrs, chaur, dal* etc. They can be typical oxbow lakes, sloughs, meander scrool depressions, residual channels, or tectonic depressions, though it is often difficult to establish their actual identity owing to natural as well as man induced modifications to them.

Wetlands are the most productive environment of the world. Wetlands cover only six percent of the earth’s surface but they provide habitats for about—20% of the earth’s total biological diversity (Gopal, 1997). Wetlands are the best host of plants, animals and microorganisms. Almost all wetlands are globally rich source of human sustenance and culture. The richness of wetlands can be seen from the fact that they can produce up to eight time as much plant matter of wheat fields (Jhingran, 1991). As a part of vast aquatic ecosystem wetlands play a vital role on the biogeochemical cycle of the entire earth which affects the composition of the atmosphere, the climate and the hydrological cycle.

Unfortunately, information about the richness of biodiversity of wetlands has so far been restricted within the scientific community (Ghosh, 2005). More than 1200 to 1500 higher plants (Cook, 1990; and Gopal, 1997) more than 23000 algae species and 12285 species of major group of animals (in Indian wetlands) remain unknown, (Ghosh, 2005)

The total area of wetlands in India is 58,286,000 ha, or 18.4% of the country, 70% of which comprises areas under paddy cultivation. A total of 1,193 wetlands, covering an area of about 3,904,543 ha, were recorded



US Fish and Wild Life Service (1979) has defined “wetlands are lands where saturation with water is the dominant factor determining the nature of soil development and the type of plant and animal communities living in the soil and its surface.”

Wetlands are considered to be one of the most lucrative sources of fisheries and these versatile aquatic bodies comprise an integral component of the Brahmaputra and Barak river basins of Assam. Beels serve as natural habitats, breeding, feeding and spawning ground of large and small indigenous fishes of different food habits (Jha, 1989). People living in village around the beels harvest the fish almost round the year without investment except catching devices. A large portion of rural families is engaged in part time fishing from floodplains.

Assam has extensive floodplain wetland of 0.101 m ha (ARSAC, 1997). These wetlands are crucial habitats for many types of plants and animals and support a rich variety of aquatic organisms represent one of the highest levels of species diversity and richness and provide many ecosystem services including flood control and improvement of water quality. Wetlands are thus water bodies of diverse origin, size, shape, depth, inundation pattern, ecological characteristics etc. The limno-chemistry of wetlands that are susceptible to several anthropogenic factors is poorly understood.

Most of the wetlands are “U” shaped in nature created by the meandering behaviour of the parent Rivers. These wetlands are locally known as beel in north Assam and anua in south Assam. They constitute about 1 lakh ha area which is approximately 93% of fish-prone area of the state supporting a wide variety of fish species. The rich ichthyofaunal diversity of different beels of Assam has been reported by a number of research-workers (Lahon; 1983; Kar, 1984; Goswami, 1985; Acharjee, 1997; Goswami and Goswami; 2006). Large, Assam Rivers like Brahmaputra and its associated floodplain wetlands are more diverse than those in other countries like Africa

or Latin America (Welcomme, 2000).

Beels cover vast areas of land in the north-eastern states. They are very productive in respect of their soil nutrients. Although beels have immense production potential, their non-judicious utilization has resulted in very poor fish production, say, 100 kg/ ha/ yr in Assam Wetlands situated on floodplains of major river rivers can be designated as Floodplain wetlands or Floodplain lakes which cover a variety of water bodies in India such as *beels, jheels, mauns, pats, anoas, sars, tal, boars, bowrs, chaur, dal* etc. They can be typical oxbow lakes, sloughs, meander scrool depressions, residual channels, or tectonic depressions, though it is often difficult to establish their actual identity owing to natural as well as man induced modifications to them.

Wetlands are the most productive environment of the world. Wetlands cover only six percent of the earth’s surface but they provide habitats for about—20% of the earth’s total biological diversity (Gopal, 1997). Wetlands are the best host of plants, animals and microorganisms. Almost all wetlands are globally rich source of human sustenance and culture. The richness of wetlands can be seen from the fact that they can produce up to eight time as much plant matter of wheat fields (Jhingran, 1991). As a part of vast aquatic ecosystem wetlands play a vital role on the biogeochemical cycle of the entire earth which affects the composition of the atmosphere, the climate and the hydrological cycle.

Unfortunately, information about the richness of biodiversity of wetlands has so far been restricted within the scientific community (Ghosh, 2005). More than 1200 to 1500 higher plants (Cook, 1990; and Gopal, 1997) more than 23000 algae species and 12285 species of major group of animals (in Indian wetlands) remain unknown, (Ghosh, 2005)

The total area of wetlands in India is 58,286,000 ha, or 18.4% of the country, 70% of which comprises areas under paddy cultivation. A total of 1,193 wetlands, covering an area of about 3,904,543 ha, were recorded



in a preliminary inventory coordinated by the Department of Science and Technology, of which 572 were natural. Two sites- Chilka Lake (Orissa) and Keoladeo National Park (Bharatpur) have been designated under the Convention of Wetlands of International Importance (Ramsar Convention) as being especially significant waterfowl habitats (Dutta and Acharjee, 2012).

FISHERY POTENTIALITY OF BEELS OF NORTH EAST INDIA WITH REFERENCE TO ASSAM

N.E. region of India is general and Assam in particular, is blessed with a number of lentic systems, locally called beel. Hoar, Anua, Hola, Doloni, Jalah etc., which alone constitute 81% of the total lentic area (0.12 x 10⁶ ha) in Assam. Ghosh and Lipton (1982) reported 33 species to be as restricted in their distribution to this region. Sen (1985) reported 48 species to be endemic to Assam and the neighbouring states of India. Endemic species recorded from these states are 12 each from Assam and Arunachal Pradesh, 7 from Manipur, 6 from Maghalaya and one each from Mizoram and Tripura. However, the recent report (Viswnath *et al.*, 2008) described 160 fish species as endemic to this region.

Through NBFGR's collaborative programme, a total of 296 species of 110 genera under 35 families have been described which also reports several new species (Viswanath *et al.*, 2008) from this region, However, previous studies from this region reported a wide variation in number of fishes ranging from 172 (Ghosh and Lipton, 1982) to 267 (Sen, 1985) The predominance of floodplain wetlands in Brahmaputra basin is attributed to the changing course of the rivers and their tributaries in the upper stretches. Frequent earthquakes due to crustal instability induce local and sudden shifts in basement levels. This coupled with heavy discharge of water triggers the process meander cut-offs leading to the formation of the oxbow lakes. Tectonic depressions are also formed due to earthquakes. Similarly, the brahmaputra is prone to frequent and heavy flood, which

break the levees leading to formation of back swamps and sloughs. Assam has, 1,392 beels spread over more than 100,000 ha constituting 61% of the total lentic water bodies of the state. Total area of beels associated with the Brahmaputra is 92,000 ha and Barak vally in 8,000 ha.

The distribution of floodplain lakes (beels) in different parts of Assam is given by (Dehadrai, 2006)

Table 1.2.1: Distribution of floodplain lakes (beels) in different parts of Assam (Dehadrai, 2006)

Region	No of beels	Area	River valley
Central Assam	342	31,080	Brahmaputra Valley
Lower Assam	352	29,000	Brahmaputra Valley
Upper Assam Bangal border	376	23,000	Brahmaputra Valley
Bangladesh	322	800	Barak Valley

The river of Assam emerging from the central and Eastern Himalayas suddenly debouch in to plains and ultimately flow down as the river Brahmaputra and Barak. These rivers change their course very often creating floodplain lakes and braided channels mainly in the form of ox-bow Lake in Assam. Frequent earthquake with rainfall and cutting action of river meanders have resulted in the formation of typical ox-bow lakes, lake like beels of true tectonic depressions. Swamps generally comprises of long, narrow and curved courses of dead rivers, most of them having connecting channels with nearby rivers. Raising of embankment as measure to control flood to save agriculture land isolate these water bodies and continues neglected for several years result in transforming those areas in to extensive swamps have also been formed due to water logging in-extensive low lying areas also later on getting infested with various types of aquatic vegetation.

Ecologically, features of Assam beels are interesting because of the variation in their characteristics from beel to beel and from season to season.

The beels of Assam are generally considered as



fish granary of the state. The physico-chemical characteristic of water and soil of these beels are very favourable for fish growth. So they possess enormous fish production potentiality. The flood water carries young and brood fish from the main river in to the beels. They utilise the shallow. Nutrient rich water, particularly profuse planktonic food of the beel. So they act as feeding and breeding ground for many riverine fish species including India Major Carps (Biswas and Michael, 1992). But considering the very high potentiality, the present fish production from these beels is far below the expected yield. Further, these wetlands are under the continuous threat of extinction due to different anthropogenic stresses and subsequent result of showing downward trend in fish yield and catch per unit effort of certain economically important fish species. Like in parts of the world, the fish habitats of Assam also degraded as a consequence of natural as well as ever increasing interferences.

FISHERY POTENTIALITY OF BEELS OF MORIGAON DISTRICT

Morigaon district is situated in between latitude 25°30' N and longitude 92°15' E on the south bank of the river Brahmaputra. The total land of the district is 1,587.7 sq.km; number of wetlands is 183 covering an area of 11,658.00 ha, which are perhaps the highest in

record among all the districts of Assam in comparison with its total land area. The beels of the district is of mixed types i.e. lake like and ox-bow type. Besides Brahmaputra, Sonai, Kolong and part of Kapili River flow downstream through various parts of the district. The fishery potentiality of the district is given below.

Table 1.3.1 Survey conducted on 2003 by District Fisheries Department, Morigaon

1. Beel fishery	a) Registered-44 nos Area-1,652.0ha b) Unregistered - 97 nos Area-9,027.0ha
2. River fishery	Area-450.0ha
3. Swamp and low lying	66nos. Area-680.0ha
4. Paddy field	Area -20,400.0ha
5. Forest fishery (Under Pobitora WLS)	01no, Area-95510ha
6. Tanks & Ponds (Man made)	9249nos. Area - 1,206.0 ha
7. Others (Flooded area)	Area-15,500.0ha

Near about 66-70 riverine species belong to 19 families are known to occur in beels of Morigaon district. The beels are well fed with the flood water from river Brahmaputra during rainy season that support a wide range of piscian diversity. Though there is a gradual declining trend is observed about certain species of fishes due to various reasons, still the beels of Morigaon able to maintain a qualitative and quantitative balance. The physico-chemical conditions of water as well as soil seem to help its inhabitants to grow accordingly.

ARTIFICIAL

HEART

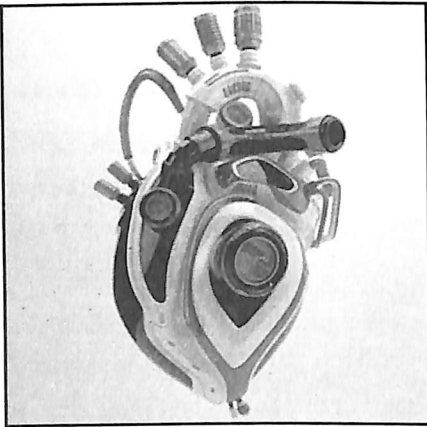

Rajibul Hoque

4th Sem. Zoology

Heart is the only organ that works for 24 hours a day from birth to before death.

An artificial heart is a device that replaces the heart. It is used to bridge the time to heart transplantation, or to permanently replace the heart in case heart transplantation is impossible. The first artificial heart to be successfully implanted in a human was the Jarvik- 7.

JARVIK- 7 : It is named for its designer. Robert K. Jarvik, an American physician. Design to function like the natural heart. Jarvik- 7 has two pumps (like the ventricles) each with a disk shaped mechanism that pushes the blood from the valve to the outlet valve. Jarvik -7 was first used during the early 1980- 82. Jarvik- 7 was implanted into a patient named Barney Clark. He survived for 112 days.

The action of the artificial heart is entirely similar to the action of natural heart. There is however, one huge difference the natural heart

is living muscle the artificial heart is plastic aluminium and daeron polyester. As a result, the artificial heart needs some external source of "life". An external power system energizes and regulates the pump through a system compressed air hoses that enter the heart through the chest. Since the system is cumbersome and open to infection the use of an artificial heart is meant to be temporary.

Our heart has two ventricles that pump blood throughout the body. Deoxygenated blood is returned to the right ventricle while pumps it through the lungs and to the left ventricle that pump blood to the entire body. What pumps through the right ventricle must pump through the left ventricle or complications occur. The left ventricle is usually the first to fail because it works harder to pump blood to the entire body. Left ventricle failure can also make right ventricle failure. Heart fails occur when our heart can no longer pump enough blood to sustain your body.

ARTIFICIAL HEART



Vital organs like the kidneys liver and brain are served for the oxygen and nutrients they need to function properly.

The worlds first human heart transplant was performed by Prof. Christian Barnard on December,21, 1967 at Cap Town, South Africa. The India's first human heart transplant was done by Cardiae Surgeon P. Venugopal on August 3, 1994 at the All India Institute of Medical Science (AIIMS), New Delhi.

Dr. K.K. Talwar, a professor of cardieology of the AIIMS (All India Institute of Medical Science) New Delhi. Successfully implanted a device to arrest cardiae rhythm distcerbomces. Dr. Talwar conducted operation on Mrs. Ramwati (35) and Mr. Raj Kumar (56) on 17th April, 1995. This is the first successful implant of implantable cardioverter defibrillator (ICD) in INDIA.

Implanting the total artificial heart climinates the following native heart complications :

1. Eliminates Arrhythhmias, which may require a pacemaker and or defibrillator. In 2009, 397000 patients underwent pacemaker related surgeries and 116,000

underwent surgery for an implantable defibrillator.

2. Eliminates falling ventricles, which may require medication, a left ventricular assist device (LVAD) or right ventricular assist (RVAD).

3. Eliminates Malfunctioning heart valves, which may require surgery to correct or replace. In 2009, 139,000 patients underwent valve surgeries.

Source : American heart association 2012)

: During the 10 year pivotal clinical study, approximately 65% of total Artificial Heart patient were out of bed by the 5th day after implant.

: In Addition, two weeks after implant 60% of total Artificial Heart patient were walking more than 100 feet.

: The total Artificial Heart has the highest bridge to transplant rate of any approved device, 79%.

: The longest a patient has been supported with the Syncardia total Artificial Heart is 1,374 days (nearly 4 years) prior to receiving a successful heart transplant.



IMPACT OF MODERNIZATION ON THE MONASTIC SATTRAS OF ASSAM

Dr. Khagen Sarma
Associate Professor
Department of Geography

The Sattras were a product of the Neo Vaishnavite movement initiated by Sankardeva towards the closing decade of the fifteen century of the Christian era (Sarma, 2001). During that time the Sattras were a new type of religious - socio and cultural organization in Assam. They helped to sustain and stabilize vaishnavism by making it a part and parcel of Assamese social life.

The Sattras follow an age old tradition in the Assamese society. Tradition is the passing of beliefs, principles or customs from generation to generation. The Assamese people retain a strong attachment to the Sattras. The main function of the Sattra is to offer *sarona* (initiation). By this process they have binded the people in one rope. The word Sattra first appeared in the *Sotopatha Brohmin* (Sarma, 1966). The word is also available in the 'Bhagawata Puran' in its reference to the assembling of a host of sages for holding religious and spiritual matters (Sarma, 1966).

Sattras can be classified on the basis of 'Samhatis' viz. *Purush, Nika, Kalo,* and *Brahma Samhati* (Sarma 1966). The term 'Samhati' might has originated from the term 'Sangha' which means association (Sarma, 1966). Sattras are also classified on the basis of celibacy of 'Sattradhikara' and '*bhakatas*'. It is of four types -monastic, grihasthi, semi monastic and admixture. In monastic Sattras both *adhikaras* and *bhakats* spend their life in celibacy.

At present there are only twelve monastic Sattras in Assam. But formerly the number was greater than present. Nowadays most of them, donot remain celibate. At present the purely monastic Sattras are - Auniati, Natun Kamalabari, Dakhinpat, Uttar Kamalabari, Bhogpur, Kamalabari, Dhuahat Belaguri, Badula, Madhya Majuli Kamalabari, Jorabari, Iswar Hati, and Jinkata Rajahua Sattra.



In 'grihasthi' sattras the *adhikara* and *bhakats* do not follow celibacy. In semi monastic type, while the *adhikara* and *deka adhikara* remain as celibates; the *bhakats* are married. Garmur Sattra of Majuli is of this type Sattra. In admixture type Sattra, the *adhikara* is married and *bhakats* consists of both celibates and non celibates. These institutions perform manifold activities. The different activities and customs practiced in the Sattras have been instrumental in producing the Sattriya music dance, drama, literature, art and craft. Sattras have important functions in Society as they offers 'Sarana' and 'vojona' among the people of locality and binds all the disciples (Sisyas) closely together.'

The Sattras were and still are a unique feature of the socio-cultural environment of Assam serving as an important organ for the society as they were - at least in the recent past, engaged in spreading light through the means of culture.

Modernization : Modernism fostered a period of experimentation in the arts from the late 19th to the mid -20th" century, particularly in the years following World War I (Britannica, 2005). The term modernization does not denote any philosophy or movement, but it only symbolizes a process of change. In fact modernization is understood as a process which indicates the adoption of the modern ways of 'life and values'. As a result of the change in the economy, the society itself underwent changes in values, beliefs and norms.

Today, the term 'modernisation' is understood as an attempt, on the part of the people, particularly those who are custom- bound, to adopt themselves to the present time, conditions, styles, and ways in general. It indicates a change in people's food habits, speaking styles, tastes, choices, preferences, ideas, values, recreational facilities and so on. It is also described as 'social change involving the elements of science and technology'. The science and technological inventions have brought about remarkable change in the whole system of social relationship and installed new ideologies in place of

traditional ones (Taheer, 1993). It is needless to say that social change occurs in all societies irrespective of their structure, compactness, integrity and stage of development (Jen and Mahapatra, 1993).

The role of 'westernization' has been very significant in understanding the socio cultural changes of modern Indian society and culture. The British brought with them (unlike the previous invaders) new technology institutions, knowledge, beliefs, and values. These have become the main sources of social mobility for individuals as well as groups (Rao, 2002).

Impact of modernization on the monastic Sattras : It is needless to say that social change occurs in all societies irrespective of their structure, compactness, integrity and stage of development, etc. (Jena and Mahapatra, 1993). As Sattras exist in the society, every change in the society affects in Sattras also. During the last 50 years, Sattras have under gone change in many aspects. But it is interesting to note that in comparison to non monastic Sattras, the monastic Sattras have not changed abruptly. They still preserve their tradition though in the last two decades modernisation badly affected the Sattras outside Majuli (mainly by the electronic media).

Modernisation indicates a change in people's food habits, dress, habits, speaking styles, tastes, choices, preferences, ideas, values, recreational facilities, and so on. Of all the items of material culture, dress is one, in which modernization is found throughout the world (Taheer, 1993). If we analyse the above indicator we shall see that *bhakats* of the monastic Sattras have not change their traditional dress, food habits, speaking styles etc. We have found changes in their habits, choices, preferences, values and recreational facilities only. Electronic media has brought abrupt change in recreational facilities. Most of the *bhakats* have taken the advantages of television, CD, mobile phone and cable TV.

Broadly we can divide the traditional items and modern amenities in the monastic sattras of Assam as follows -



Table 1
Traditional and modern amenities of the monastic Sattra

Traditional items	Modern amenities
House (<i>boha</i>)	L.P.G., Pressure cooker, Electricity
Long hair	Television, Video, Tape Recorder
Mat	Mobile phone,
Dhari	Rice mill
Dress of <i>adhikara</i> and <i>bhakats</i>	Vehicle (Car, Tata sumu), Truck,
Handicraft	Tractor, Auto rickshaw
'Ural' for ginning rice	Motor cycle, Scooter, Inverter
Hearth	Refrigerator, Computer, Printing press
Cycle	Sanitary latrine
Radio	
Traditional Properties	
'Nitya' and 'Naimitic' prasanga (ritual activities)	

Source: Field Study (2010)

On the left hand side, traditional tangible and intangible things are shown which are found in almost all the monastic sattras of Assam. On the other hand, in the right hand side, the modern amenities used in the Sattras are shown. It is observed that only the facility of electricity is available in all the monastic Sattras. Rest of the amenities is not equally available in all the Sattras

It may be mentioned here that like other societies, the Satriya society of Assam is also witnessing a spurt of social change due to a variety of factors. In this context the role of the Sattradhikara and *bhakat* is vital. The affect of modernization is discernible both in rural area and within the Sattra. Growth of modernity has also come to affect the Sattra institution.

If we see carefully the non monastic Sattras have taken all the amenities provided by modernization. But the monastic Sattras have still retained old value in the Sattras especially in respect of dress, dialect, sitting

arrangement, ways of life, house types, celibacy, cultural activities etc. Of course a few elements of the modernization have already swept to the monastic sattras. As for example electronic media has badly affected the monastic sattras. This is more evident in the sattras located outside Majuli. Philosophy of monastic Sattra is contrary to the so - called modern culture. Most of the villagers have become consumers, taking the benefits of modernization. Nowadays Sattras have come to draw less respect from the people in general due to the impact of modernization. Though *grihasthi* Sattras could keep pace with modernization, monastic Sattras have failed to keep pace with it. The traditional customs are generally disliked by the modern people. Sattras, outside Majuli, are therefore facing a tremendous challenge from the ever-increasing impact of modernization.

Earlier the *bhakat* of the monastic Sattra was allowed to take only primary education so that he can



read the *Bhagabata*, *kirtan ghosha* and dialect of *bhaona*. Therefore most of the Sattras had established L.P. School in their compound or near by compound. ((The Sattriyas did not approve modern education that was instrumental for growth of middle class elite in the nineteenth century Assam. *Bhakats* going to schools for modern education is quite new; even the present Sattradhikara (Dr. Pitambor Deva Goswami) of Auniati Sattra had to struggle hard to obtain his University Degree against tough opposition of his Sattra - both inmates and his predecessors. Duttadeva Goswami himself did not support English education and was not conversant with it" (Nath, 2007). Of course modernization first started in the Auniati Sattra. Duttadeva Goswami brought a printing machine in 1871 and published News magazine 'Asam bilasini' in 1871. Late Sattradhikara Hem ch. Goswami was the initiator of modern education. He established a H.E. School at Kamalabari with his own effort in 1924. He also allowed the inmates of his Sattra to pursue high school education. Nowadays Sattradhikara of all the Sattras allow his inmates to take English education. The adhikara of Auniati Sattra himself is a doctorate in Assamese. He is inspiring others to go for higher education. He also tries to create a healthy atmosphere for progress and provides computer set, internet connection, and offset printing press to the inmates. The old *ural* (an indigenous article of milling of rice) is also replaced by mini rice mill in many Sattras. Six of the Sattras have their own vehicle. Traces of modernization has been thus made evident.

However, electronic media has badly affected the young *bhakats* of the Sattra. If the *bhakats* are allowed to witness different types of cinema in cable Television, fashion show and use different CD cassette (even adult cinema cassette) it will badly affect the young *bhakats* of the Sattra. One concrete example could be cited here - the *deka adhikara* of Kamalabari Sattra who got too much used with these had to be expelled from the Sattra because of his departure from the accepted norms of

the Sattra.

Modernisation also changes the philosophy of the *bhakat's* life. Young *bhakats* have seen the prosperity of married life of nearby villagers. Modernisation offers numerous facilities to spend life luxuriously. Monastic Sattra, by tradition have to follow the principles of simplicity. Most of the *bhakats* have no economic self sufficiency. Therefore educated young *bhakats* leave the Sattra. This process is seen mainly in the Sattras outside Majuli. In the Sattras of Majuli there is a cohesive society among the *bhakats* as it has sufficient numbers of *bhakats*. Most of the *bhakats* have no time to think about the future because of busy life from morning to night. There is some service holder *bhakats* also in the Sattras located in Majuli.

Conclusion: Modernization has two aspects positive and negative. Sattras should take positive aspect only. There should be strict rule in using electronic media. All the monastic element have not enter in the monastic Sattra due to religious and culture barriers. In this case role of Sattradhikara is vital.

The monastic Sattras may be compared to a Cultural University. It is a matter of great regret that most of the Sattras are ageing or in the process of decadence. We have to find out practical ways and implement them in action to save this institution before it is very late. Now a days there is a growing awareness in the world about the need of preserving animals as well as heritage sites that are facing extinction. The monastic Sattras are also in the process of extinction. Therefore, we have to shoulder the august duty of preserving it as a cultural heritage.

References:

- Britannica, (2005) : Britannica Ready Reference Encyclopaedia, Britannica (India) Pvt. Ltd., New Delhi.
Deva Goswami, (2001) : Sattriya Utsavar Parichoi Aru Tatparya, Kaustav Prakashan, Dibrugarh.



Jena, D.N., and Mahapatra U.K. (1993) : Social Change Themes and Perspectives, Kalyani Publishers, New Delhi.

Sarma, S.N., (1966) : The Neo Vaisnavite Movement and Sattra Institution of Assam, Gauhati University, Guwahati.

Sarma, S.N., (2001) : The Sattra Institution of Assam, in P.J.Mahanta (ed) Glimpses of the Vaisnava Heritage of Assam, Reception Committee, 43rd Biennial Session Asom Sattra Maha Sabha, Guwahati.

Sing, Y., (2000) : Cultural Change in India, Rawat Publications, New Delhi.

Taher, M., (1993) : Social Geography: Concept and Theories, North East India Geographical Society, Guwahati.

Rao, K.V., (2000) : A Comparative and Critical Study of Shankardeva, Vallabha and Chaitanya, in K.Sarma, T.C.Sarma, K.C.Deka and R.Burhagohain (eds.) Brahmaputra Beckons, International Conference on Brahmaputra Civilization, Guwahati, pp 23-25.

Nath, D., (2007) : Sattras in Colonial Period, Historical Research Centre North East Region, Guwahati.

Nath, D., (2009) : The Majuli Island Society Economy and Culture, Anshah Publishing House, Delhi.

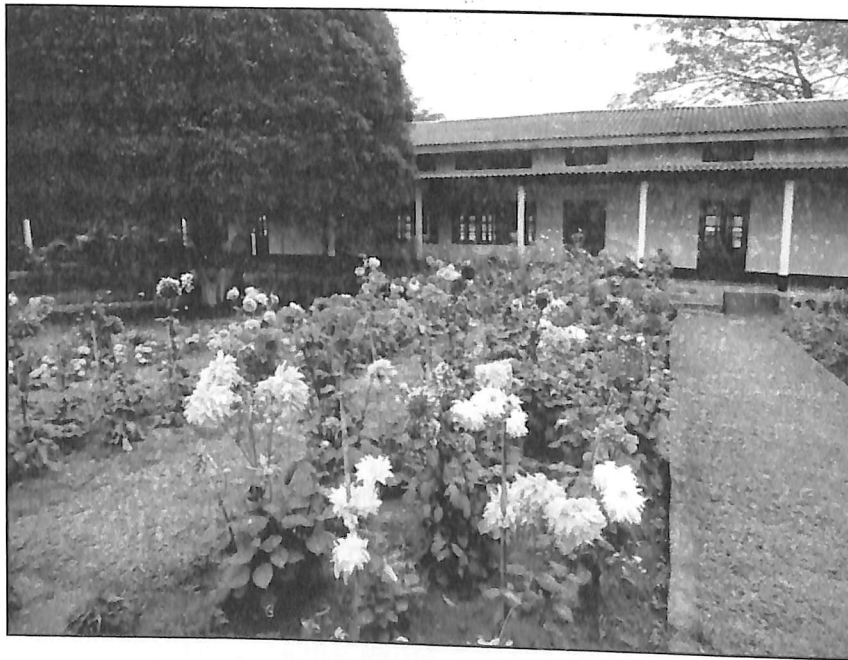

A view of College Garden

A Brief Overview of the Food Culture of Assam

Stuti Goswami
Assistant Professor
Department of English

This is a beautiful world of coloured horizons, where Mother Nature weaves her magical tapestry, where every morning the rising sun glints on many a smiling eye, where a red river and its many tributaries sustain life like the veins in the body... this is Assam, Nature's own child. Blessed with fertile soil, lush green valleys, mystic hills, gushing streams and rivers, Assam is home to many different tribes and communities with a rich repertoire of culture. Indeed, Assam is coloured as much with the scents wafting from the flower gardens as with the aromas wafting out of the *akholghor* or kitchen. Though the different tribes have their distinctive customs (including food habits) there are a few generalities which might be discerned in the food habits of the different Assamese communities. For instance, people prefer boiled, roasted, steamed food over deep fried, spicy fare. The spices used generally are onion-garlic-ginger-coriander-turmeric,

besides a horde of other traditional herbs/roots that enhance the taste of food. Food is roasted either directly on the fire/charcoal or by wrapping it in banana leaf, *alpina* leaf, *maranta* leaf. In the hill regions especially, where there is scarcity of salt, alkaline preparations often act as salt-substitutes. In fact, the Assamese are probably the only people which consumes *khar*—hence the definitive term *khar khuwa*—i.e. people who eat *khar*. Though it is prepared from different sources, the most popular *khar* is the one gleaned from the banana tree, preferably *Bheem Kol* (*Musa*



bulbasiana). The cover of the banana is dried and then burnt to make ash out of it. Then water is filtered through the ashes. This water is called *Khar* and used to cook delicious food dishes out of it. *Khar* is mixed with main ingredient of the dish along with some other spices and then fried. It is served as part of the main meal like lunch. It is considered to be medicine for certain diseases too. However, *khar* is not consumed together with sour (acid) dishes which themselves are extremely popular. Whether cooked with tomato, lemon, *thekera* (which are again of different kinds like *kuji thekera* (*Garcinia morella* (Gaertn.) Desr.), *bor thekera* (*Garcinia pedunculata* Roxb.), *rupahi thekera* (*Garcinia lanceaefolia* Roxb.)), *jujube* (*Zizyphus mauritiana*), *kordoi* (*Averrhoa carambola*) etc., the sour curry, especially the sour fish curry is one of the specialties of Assamese food. Besides the sour curry, fish is also grilled on bamboo sticks, steamed by wrapping the fish in banana leaves after marinating, deep fried, roasted, smashed, salted and preserved. Even fish intestines (*petu*) are fried with onion, *narasingha* leaves (*Murraya koenigii*) and either mixed with a little steamed rice or powdered rice

Some of the popular fishes in the *beels* and ponds that dot the verdant landscape of Assam include—

Darikona or flying barb (*Esomus danricus*) and blackline rasbora (*Rasbora daniconius*), *Kandhuli* (*Notopterus notopterus*), *singorah* (*Mystus vittatus*), *boriola* (*Aspodiparia—Aspidoparia morar*), *puthi* or Chola barb (*Puntius chola*), minnows—*Puntius stigma*, red barb—*Puntius chonchonias*; *muwa*—Indian carplet (*Amblypharyngodon mola*); *mirika* or Mrigal (*Cirrhinus mrigala*); *botia*—Goalpara loach *Neoeucirrhichthys maydelli* Banana fish *Acanthopsis choirorhynchus* Burmese loach (*Lepidocephalichthys berdmorei*); *borali* *Wallago attu*; *magur* *Clarius batrachus*; *singi* or Stinging cat fish *Heteropneustes fossilis*; *sengeli* Asiatic snake head (*Channa orientalis*) and (Assamese snake head *Channa stewartii*); *goroi* (*Channa punctatus*); *kholihona* or Indian paradise fish *Ctenops nobilis*; *bami* or Spiny eel *Mastacembalus armatus armatus*)

Another characteristic feature of Assamese

cuisine is the popularity of fermented food, for instance fermented rice (*Poita Bhat*), fermented bamboo shoots (*Kharisa*), fermented mustard seeds (*Panitenga*), dried or semi fermented and dried fishes (*Namshing* or *Napham* or *Hukati*), fermented rice with different herbs which forms the traditional drink of all tribal communities (*Horlang*, *Apong*, *Laopani*, *Tsa Pi* etc.).

This article provides a brief overview of the food habits of some of the tribal communities of Assam:—
Bodo:

Rice is the staple food. Vegetables/herbs include *Sonaphuli* (*Hypericum japonicum* Thunb. ex Murr used as a mixed vegetable as well as a medicine), *Thaika* (*Garcinia morella* (Gaertn.) Desr the unripe fruit is cooked as vegetable with fishes), *Daibri* (*Saurauia roxburghii* Wall.), *simla* (*Bombax ceiba* L.), *Demshri* (*Tetrastigma thomsonianum* Planch), *khormang* (*Bauhinia malabarica* Roxb.—flowers are cooked), *adi diga* (*Cassia tora* L.—Young leaves are used as vegetables, favourable with pork / fish), *Deushri Atheng* (*Hedyotis diffusa* (Willd.) Roxb.— Leaves are cooked with other vegetables occasionally), *Deumeubai* (*Bidens pilosa* Hook.—Young leaves & shoots are used as vegetable), *Lukhna biphang* (*Clerodendrum colebrookianum* Wall.— Tender leaves are eaten as vegetable and highly recommended for curing high blood pressure), *Burhi thokon* (*Costus speciosus* (Koen. ex Retz.) Smith).

Meat includes pork (*oma badar*), mutton (*barma*





badar) chicken (*dao badar*) pigeon (*sharao badar*) duck (*hangsha badar*). Pork is by far the most popular meat; it is either fried (in the pan or roasted directly on fire) or made into a curry. Or else, it is dried in the sun and cooked. For the Bodos, the cow is a revered animal; and therefore they do not consume beef. And yet, milk is not a preferred or popular drink; this might be due to the harmful effect of taking milk with rice beer, which they call *Zu Mai* or *Jumai* which is their traditional drink; *Zu* means wine and *Mai* means rice. It is of two types—*gishi* (wet) and *gwan* (dry). *Gishi* is made by fermentation of a mixture of *emou* (a mixture of basic ingredients needed for making wine) and *mibra* (a strong alcoholic breed of rice). *Gwan* is made by distillation of the same type of mixture. The Bodos test the strength of the beer by throwing a cup of beer in the fire. When the fire flares up it indicates the strength of the beer. Other popular dishes include *onla wangkhrai* (stew made of chicken/pork in bamboo shoots and rice powder), *Napham* (made by grinding roasted fish, different leaves and a special powder and keeping the mixture in a sealed bamboo tube. After some weeks this raw *napham* is fried. Most Bodo households preserve it for use during monsoons), *Narzi* (a type of bitter gravy made from dried leaves of jute plant. A good amount of animal fat preferably fat from pork is required for a better taste), *Serep* (another beverage traditionally produced by women by distillation).

Mishing:

Rice is the staple food. Leafy green vegetables, edible roots and ferns, fish, chicken, pork are taken along with rice. Leafy vegetables that are popular with the Mishings include *Tabing esing* (*bor thekera-Garcinia pedunculata Roxb.* mature fruit is eaten cooked or raw generally it is mixed with other vegetables, especially with pulses), *Singi* (*Bombax ceiba L.*—Unripe fruits are eaten raw by Mishings), *Target ruibe* (*Natsiatum herpeticum Buch.*—Ham. Leaves and tender shoots are eaten cooked, favourite vegetable of Mishings), *Bogori*, *Zizyphus mauritiana Lamk.*—Fruit is eaten fresh and prepared curry with fishes), *Gurban*, *Nitak* (*M. simplicifolia* (Roxb.) Walp. ssp *simplicifolia*—Tender

leaves & young shoots are eaten cooked as vegetable), (*Cassia tora L.*—Unripe / immature pods are cooked as vegetable, as well as with fishes), *Kishor kosak* (*Lota dhekia Lygodium microphyllum* (Cav.) R. Br. Schizaeaceae. considered important ingredient in preparation of the traditional drink *Aapong*), *Ange* (*Kosulocasia acuminata* Schott.) etc. These vegetables are either cooked with fish and meat or on their own. Other Edible roots include potatoes, sweet potatoes (*pagli*), tapioca (*singi-ali*), aloes like *Kamrali*, *Singkuik-ali*, *mayong* etc. Common varieties of fish include *ngomuk* (*kurhi*—*Labeo gonius*), *ligun* (*goroi*—*Channa punctatus*) *pempela* (*kandhuli-Notopterus notopterus*) *na-reng* (*singorah*—*Mystus vittatus*) *karmi* (*kholihona*—*Ctenops nobilis*). Besides, *take* (crabs) and *pasumongo* (prawns) are also popular. A popular food item is *Ngosan*-fish smoked in bamboo shelves (called *perap*). When prepared it exudes an aroma unlike other varieties of dried fish. This *Ngosan* when thrashed and pounded to make a rough powder is called *Namsing*. Apart from chicken and pork, *rangkop* or small tortoise is also eaten; its eggs are considered a delicacy.

Traditionally cultivated at home, pepper, turmeric and ginger are used in preparing different dishes. Mustard-seeds too are cultivated though earlier the oil extracted was not used in preparing food, for it was considered a luxury.

Aapong or rice beer is, like all the other tribes, the most popular drink, as well as an essentiality in socio-religious ceremonies. Prepared at home solely by the womenfolk, *aapong* is of two varieties—*nogin aapong* and *poro aapong*. *Nogin aapong* is fermented from boiled rice, and is rich creamy white in colour. It has high nutritive value (including vitamins, calcium, protein, phosphorus and iron) and low alcohol content. However, it cannot be preserved for more than twenty-four hours. On the other hand, *poro aapong* can be preserved for as long as two months. However, it takes longer to ferment, nor has it as high nutritive value as *nogin aapong*. It is dark greenish in colour owing to addition of straw ashes and paddy husk.



Karbi:

Rice is the staple food. Popular vegetables include— *hanmoiso*, *dungkek* (fern), *choru*, *hanjang-chikli*, *hen* (yam), *hen-dongdar*, *chosot*, *bong-lang* (bottle gourd), *tara*, *ok-hi-lovur*, *dido* (spinach), *nimso-ripak*, *han-kumphi* (heartleaf), *langdung* (banana heart), *hipi* (eggplant), *bokbok* (tomato). There are different varieties of fish like *Nu-ne* (*Esomus danricus*), *nu-plang* (*Sitol notopterus*), *ok-borok* (*Chana punctatus*), *phoja* (*Homopterous notopterus*), *singki* (*Heterop nestus fossilis*), *nakur* (*Clarius batrachus*), *kaki* (anabus testudinius), *chekung* (prawns/shrimps). Fish is normally cooked with sweet basil (*lopong*) and/or raw turmeric or powdered sesame. Fish is also cooked in bamboo tubes. Meat includes pork (*phak-ok*), mutton (*bi-ok*), chicken (*vo-ok*), duck (*vokak a-ok*), pigeon (*vothung*), rhino (*kindu*), bear (*thokvam*), elephant (*ingnar*), rodents (*phak-pule*), porcupine (*jok-hi bonghom*), squirrel (*karle*), wild goat (*karju*). However, meat of elephant, bear, or rodent etc. is not eaten in community feasts. The meat of dog, tiger, buffalo, snake, vulture, crow, stork, frog etc is not eaten.

Karbi cuisine is broadly of three kinds—*Kang-moi* (alkaline) *Ka-lang-dang* (boiled) *Han-thor* (sour/acidic). *Han-thor* dishes predominate the Karbi menu. Such food is prepared with *Upthor* (bamboo shoot), *han-serong* (*Hibiscus cannabinus* Linn.), *han-serong-thepo* (*Abelmoschus esculentus*), *delap* (*Polygonum microcephalum*) etc. The basic ingredient for *kang-moi* food is an alkaline *phelo* or *pholo* which is prepared from different objects/plants like ashes of *arjang* (young un-matured bamboo), *han-jang* (mustard plant), *nempo a-hong* (sesame stem), the barks of *nu-sador* (a local variety of giant banana) etc. *Phelo* is a wonderful substitute for salt. As the name implies *Ka-lang-dang* food is boiled in water, seasoned with salt, ground turmeric and other traditional spices like *Lopong-birik* (sweet basil/*Leppia geminata*), *hanso* (ginger), *tihaso* (wild turmeric/*Curcuma aromatica*), *mirmihidu* (coriander), However in *Han-thor*, no spices are used. Besides, food is also cooked in bamboo tubes (*Kemung*), wrapped with leaves and put in hot charcoal/ashes (*kangthu*), roasted (*kephi*), smoked (*ke-ur*).

Hor is the traditional alcoholic beverage of the Karbis. It is of two kinds—*Hor Alank* or *Horlank* and *Hor Arak*. While *Horlank* is used in marriages and in worship, *Hor Arak* is used in all social ceremonies including ceremonies related to death; it is offered to guests as well. Both these drinks are considered rejuvenating. In the preparation of *Hor*, firstly *thap* (locally prepared yeast) is made. For this, a mixture of *marthu* leaves (*Croton joufra* Roxb.) and water-soaked rice are pounded in a wooden mortar. The sticky powder obtained is mixed with previously prepared *thap* called *thap aphi* (equivalent to yeast spawn). This mixture is made into round cakes which are dried in the sun for a few days, and stored near the fireplace. (Leaves of *Ku-eng* (*Amomum corynostachyum* Wall.) and bark of *Themra* (*Acacia pennata* Willd.) are used as substitutes to *marthu*). The next step is distillation of *Hor*. For this, rice generally of an inferior quality is cooked and spread on a special bamboo mat (*antar*). The rice is allowed to cool. An adequate quantity of powdered *thap* is mixed thoroughly with the rice; the mixture is stored in a pot (*tebuk*) for a few days to ferment. When the fermentation takes place, a certain amount of water is added and allowed to remain for one more night (*Hor Kangthur*). The next day, *horlank* is distilled. While earlier an apparatus called *bhot* was used, today, an improved apparatus called *Still* is used. Alcohol distilled from *Horlank* is called *Hor Arak*. Highly concentrated alcohol is called *Hor Acho*.

Dimasa:

The staple food is rice. The Dimasas take three major meals a day. In these, steamed or boiled rice is the main ingredient along with vegetables, herbs and roots, fish and meat. Vegetables include sweet pumpkin, corn, gourd, snake gourd, *Thajilit* (*Urium—Bischofia javanica* Bl.), *Thaidi bu* (*Aridisia polycephala* Wall. ex A.DC. —young plants are eaten as vegetable), *Thaibon biphang* (*Bon pitha—Chrysophyllum lanceolatum* (Bl.) D.C.), *Thaibon biphang* (*Willoughbeia edulis* Roxb), *Turnaisa* (*Merremia umbellata* Hallier f.), *Mogang sudi* (*Phlogocanthus curviflorus* Nees), *Majonthi* (*Callicarpa arborea* Roxb.), *Pakhona kala* (*Horsfieldia amygdalina*



(Wall.) Warb.— Seeds are eaten), *Khusmai* (*Baccaurea ramiflora* Lour.), *Kerma* (*Dendrocnide sinuata* (Bl.) Chew. Syn. *Laportea crenulata* Guad. Flowers are picked carefully and used as vegetable with fishes).

The meat includes—duck/geese, goat, chicken, pork. Buffalo meat or beef are seldom taken. Deer meat is considered a delicacy. Meat is either roasted, cooked or dried in the sun. Dried/preserved fish is also very popular (it is stored in bamboo casks/baskets). The Dimasas do not milk the she-buffalo. They believe that the mother's milk is meant for the offspring alone—and this applies to both humans and animals. To deprive the offspring of its mother's milk is a sin, therefore the Dimasas traditionally do not drink milk.

Khar and mustard oil are used in preparing curries. *Naphalam* is an indigenous dish made out of a mixture of *puthi* fish (*Puntius sophore* Hamilton), oil, chillies, *khar*, salt and kept for two-three months.

An essential ingredient in the preparation of the traditional drink *Zou* is *emao* which consists of—husked rice in a particular proportion, leaf of jack-tree, a jungle plant called *Dhetai* and another jungle plant-poison fern. The ingredients are crushed into a powder which is sieved, so that a fine powder is attained which is mixed with water and made into a paste. This paste is left to dry for some weeks. When this paste solidifies into chunks they are cut into discs, which are left covered for some time by rice straw. After that the covers are removed the discs are dried further under the sun for another four–five days. Finally they are kept suspended over an earthen water vessel over the fireplace.

Deori :

The staple food item of the Deoris is rice, which is taken with boiled green vegetables seasoned with salt and chilies. They rear chicken, pork, duck and goat at their homesteads; consuming flesh of all other animals is taboo. The Deoris are a riverine tribe and so fish is popular food item.

Tea is not popular amongst the Deoris though the elderly prefer a cup of hot tea sans milk and sugar.

Rice beer, which is called *Suze* or *Sojen* is the

most popular beverage. It is prepared at home and offered to everyone—irrespective of age and sex. The preparation of *Suze* consists of two steps—preparation of the *xaaj pitha* or *mod pitha* (the “natural starter”) and brewing of *suze/sujen*. Preparation of *mod pitha* involves about thirty five species of plants (rice, garlic, pineapple, jackfruit, guava, ginger, *dubushining*, *khutura*, *jomlakhuti*, *biholongoni*, *bonguti*, *sisia dhekia*, *khorkhoria kula*, *garapchoi*, *bhekuri* etc.). A handful each of barks, fronds, bulbs, leaves from these different plants are taken on a *saloni* (bamboo sieve) and dried in the sun. Rice grains are soaked in water for some time, and then mixed with the dried plant materials. This mixture is pounded in the *dheki*. Two or three *mod pitha* from the previous *suje*n brewing are added while grounding, this act as an inoculant. The powder obtained is sieved; to the fine powder obtained water is added to form a (thick) sticky paste. Small round cake-like lumps are prepared out of this, which are then put on a bed of straws over a *kula* (bamboo utensil), and covered with another layer of straw; and placed over the fireplace. Once the *pithas* harden, they are ready for use in the *suze* brewing. For this, rice grains and rice husk are mixed with water and cooked. The cooked rice is poured over a *dola* (a large bamboo tray) covered with plantain leaves. *Mod pithas* are grounded in a mortar and mixed thoroughly with the cooked rice. This mixture is poured into a cleansed/sterilized earthen pot; its mouth closed by a bunch of *biholongoni* and plantain leaves, and finally wrapped tightly with a cloth. *Biholongoni* gives a special flavour to the brewing *suje*n. Interestingly, originally more than a hundred plant species were used in the preparation of the *mod pitha*. Yet—the number of different species of plants used by the Deoris is higher than other tribes.

Tai-Ahom:

Rice is the staple food. Preference for the glutinous (sticky) variety of rice is widespread amongst all the Tai groups in Assam and Arunachal Pradesh. However, they claim that their method of preparation of rice is different from others—“We steam rice in small pouches wrapped in particular leaf found only in the forests” of Upper Assam. Different delicacies are made out of



rice—like *pithas*, *akhoi* puffed rice *sira* flattened rice, *saandoh* (powdered rice), *kumol saul*(softened rice cooked and dried).

The Tai-Ahoms traditionally prefer boiled food, (albeit with a sprinkling of salt, and sometimes mixed with fine mustard paste); often fish and meat are roasted directly on fire. Pork, chicken, duck(*haah*), goose(*rajhaah*), cocoon of *Endi* and *Muga* worms, *amruli poruwa*(red ant) and ant hill nests, sand hill lizard.

Nam hao is the traditional drink. It is prepared mainly from *Bora* variety of rice. Firstly, the rice is cooked and spread on a plate. After about an hour, when the rice cools and dries, *vekur pitha* (fermenting agent that contains yeast) is added. The rice is now poured into an earthen pot, its mouth sealed and kept in a cool dark corner of the house for about four-five days. After the rice undergoes fermentation, the concentrated alcoholic juice is filtered by putting a bowl of appropriate size that fits the mouth of the pot or with a bunch of straws that prevent fermented semi-solid rice from coming out. The creamy-white liquid obtained is *nam hao*—aromatic, sweet, alcoholic. It is an energy booster and is an essentiality in all socio-religious ceremonies.

Singpho:

The Singphos have traditionally three meals—early morning, at noon, late evening... They cook their rice (which is also their staple food) in a special way—two big open mouthed vessels are taken. One of these has a hole on its lower side. A piece of bark is fitted into it. Rice grains are soaked thoroughly in water. After this, the rice grains are wrapped neatly into leaves. These packets are placed in the vessel with a hole on its lower side. It is placed over the other vessel which is already half filled with water. The joints between the two pots are sealed by wrapping a wet cloth over them. This arrangement is placed over fire. As the water vapour passes through the piece of bark fitted into the hole the rice is cooked gradually. Vegetables too are traditionally never fried—they are boiled, though salts, herbs and homemade spices are added as condiments. The names of some of the leafy green vegetables include—*Cinglapju*, *Fokchampa Khamaupa*, *Chum-pai*, *Kampaklap*, *Cimring-mukung*, *Lupdui-lap*, *Murulap*.

Other commonly used vegetables include *Ngujja-ci* (banana flower) *Rri-ci* (cane shoots) *Naifa Nai* (arum tubers). As far as meat is concerned, the Singpho eat all kinds of birds except crows and vultures(for they are said to be messengers of the spirits that dwell in the high heavens), and animals except dogs and cats(for they are believed to have led men from heaven to earth). However *Hullu*—a kind of black monkey is prohibited to women. Again, the shoot of a cane called *Nummu Nakang* is also not eaten. Apart from cooking them directly, meat is also salted and preserved in air-tight bamboo containers. Bamboo shoots are also popular. They are pounded or cut into small pieces and dried in the sun. It is called *Kowa-makru Kru* and is eaten with rice. A special dish of the Singphos is *Passa*. It is a gruel which is made out of fishes with scales—the fishes are chopped into fine pieces. They are then grounded with a pestle till a paste-like substance is obtained. *Urium* leaves are then pounded in a wooden mortar, and the juice extracted from the pounded leaves is mixed with a definite proportion of water. This juice is then added to a fish-paste. Salt, ginger, certain herbs are added for taste. Rice cooked in bamboo tubes (*chunga bhaat*) is called *Kholam*.

Rice beer or *Tsa Pi* is the favoured drink of this community. It is prepared in the following way—rice is boiled in the normal way(i.e. the traditional cooking procedure mentioned above), it is allowed to cool. Yeast—made out of powdered rice and roots of certain creepers and leaves—is added to the rice and allowed to ferment, which takes about two to three days. After that, it is mixed with water and the mixture strained through a funnel-shaped vessel (which is made of thin bamboo strips). The liquid obtained is rice beer. Of course, when rice is not available, arum or millet or maize is used instead.

Like the other tribes, its consumption forms part of the tradition.

Tiwa or Lalung:

Rice is their staple food. Their major meals constitute—rice and vegetables, fish, eggs, pork, chicken and duck. Traditionally, lentils are rarely eaten. Pork and



chicken are essential commodities both in the kitchen and in the socio-religious rituals of the Tiwas. Poultry farming is a common practice in the Tiwa community; and so is the rearing of pigs. The traditional drink *Ju* or *Zu* is prepared at homes and stored in large earthen pots. Apart from being consumed daily, it also plays an important role in auspicious occasions.

Food is traditionally cooked in bamboo tubes. Meals as well as *Zu* are taken in utensils made of bell-metal. 'Kharisa' (a mixture prepared out of bamboo shoots) and dried fish are favourite food items.

Meches :

For the Mech community as well, rice is the staple food. Their principal meals (which they take twice—in mid-day and in evening) consist of boiled rice with vegetables, and fish curry. Besides, pork, duck, chicken, pigeon are also taken. Buffalo too was consumed earlier though with increased influence of Hinduism. In the mornings, they have a light meal that consists of stale boiled rice with salt, chilies, roasted fish, dried fish. Though the Meches take tea, it is mostly black tea without sugar, rice-beer (which they call *Jou*) is the most popular drink. It is offered to guests and is also an essential commodity in socio-religious festivities. However, offering *Jou* to Lord Bathou is considered a taboo.

Sonowal Kacharis :

The habitual food comprises plain rice, cooked vegetables, fish and meat. The Sonowal Kacharis too savour meat of many almost all animals except dogs and beef. They do not prefer spicy food though they love to add a few spices and chilies in their daily diet. The food habits reflect the unique cultural traits and traditional legacy of the villagers, who usually do not throw away any part of an animal. The intestine and skin of the animals are also considered to be a delicious dish among them. However, the flesh of certain animals are not eaten, lest the qualities of that particular animal be transferred. . They do not rear pig nor do they take pork There are greater food restrictions on women. In some cases, the old men are not subjected to any kind of social taboo. Sonowal Kacharis are fond of fish. They prepare delicious dishes from various fish they catch from neighboring rivers and *beels*. They also use many

insects and worms as food, which they collect from forests. Sonowal Kacharis have also a habit of taking *Jalpan*(light meal) of various kinds like, 'Kumol Chaul', 'Chira', 'Pitha', 'Chewa Diya Bora Bhat', 'Chungat Diya Bhat' etc. The villagers prepare several drinks from rice and fruits. Some of the varieties of indigenous drinks of Sonowal Kacharis are: - *Mod*, *Ruhi Mod*, and also *Serap*. They are prepared from fruits and molasses. All the inhabitants of Sonowal Kachari villages savor the drinks, irrespective of age and sex.

Rabha:

Rice is the staple food. They have three major meals a day. Some of their dishes include—

Phakay (prepared by powdering rice in a bamboo tube), *khitsharkay* (A curry prepared with alkali) *dzaokay* (Fried food prepared using mustard oil) *phokchak* (The food prepared in a bamboo tube using edible leaves) *bikay* (food wrapped in banana leaves and baked), *aotaykay* (food boiled in water) *bamtshi kalay* (curry prepared out of powdered rice). Their lighter meals include *Bam (pitha)* , *ronchu* (flattened rice) , *rompe* (parched rice), *atakuta* (solidly flattened rice pounded into lumps). Dried fish is a favourite food of the Rabhas. This dried fish is grounded and mixed with *mankochu* (arum). To the pulp obtained, oil and turmeric are added, the mixture battered and dried. This food item is *sidal* and it can be preserved for a long time, and is used as a fish-substitute. Again, fresh bamboo shoots when cut into pieces and treated with *kol khar*, the decomposed bamboo shoots are called *Mikhi jibra/jim*.

Traditional drinks include *makhm* 'an edible residue of rice beer', *tshintshina* , *tsoko* , *chakat* are some the traditional drinks. Like other tribes, kitchen farming, poultry, piggery are common. They prefer vegetables and meat from their own backyard. Wild edible ferns include—*Telchupi (nagchampa or nagphana)* Rice beer is called *junga*. It is consumed not only on religious festivals, in special occasions like birth, death, marriages, but also on a daily basis. It is energy giving, Interestingly, there are about ten varieties of rice beer ; this distinguishes the Rabhas from the other communities. Food taboos include—when father dies,



children do not take banana(green/ripened), in case of mother, milk is abstained from. Banana symbolize father's genitals and milk, mother's breast. Traditionally, they do not use milk, butter, or ghee as articles of food.

References:

1. Bordoloi, B.N. Thakur, G.C.Sharmah Saikia, M.C. *Tribes of Assam Part I* Tribal Research Institute, Assam 1987.

2. Bordoloi, B.N. Thakur, G.C.Sharmah *Tribes of Assam Part II* Tribal Research Institute, Assam 1988.

3. Bordoloi, Dr. B.N. *Tribes of Assam Part III* Tribal Research Institute, Assam 1991.

4. Pegu, Dr. Nomal C. *The Mishings of the Brahmaputra Valley* Mangalsingh Memorial Series 1981.

5. Baruah, Tapan Kumar M. *The Singphos and their Religion* 1977

6. Choudhury, Ambikacharan *Koch Rajbongshi Jatir Itihaas aru Sangskriti* 1969.

7. Barma, Dr. Sukhbilas *Bhawaiya: Ethnomusicological Study* Global Vision Publishing House, New Delhi 2004

8. Patiri, Brahmananda Borah, Ananta *Wild Edible Plants of Assam* Guwahati 2007

9. 'Tais of Northeast India and their Cultural Linkage with Southeast Asia'— Girin Phukon, Director, Institute on Tai Studies and Research, Moranhat, Assam.

10. Teron, Robindra 'Hor, the traditional alcoholic beverage of the Karbi tribe in Assam' *Natural Product Radiancance Vol. 5(5)* 2006.

11. Saikia, Bhaskar Tag, Hui Das, A.K. 'Ethnobotany of foods and beverages among the rural farmers of Tai Ahom of North Lakhimpur District, Assam' *Indian Journal of Traditional Knowledge Vol. 6(1)* 2007.

12. Deori, Chaya Begum, Sofika Samim Mao, A.A. 'Ethnobotany of Sujen—A local rice beer of Deori tribe of Assam' *Indian Journal of Traditional Knowledge Vol. 6(1)* 2007.

13. Raha, Manish Kumar *Matriliny to Patriliney—A Study of the Rabha society* Gian Publishing House, New Delhi 1989.

14. Teron, Dharamsing 'Inside a Karbi Kitchen— from Tradition to Modernity'
<http://karbi.wordpress.com/>

Dance

Miss Barasha Bardoloi

When people move in tune to music they are dancing. People have a natural urge to move in tune to rhythms. Children jump up and down when they are excited; babies move naturally to rhythms they hear to feel. In dancing these natural movements are organized in to rhythmic and visual patterns. Different dances have developed all over the world, and are performed for different reasons. Dancing can be both an artform and recreation. It can express an emotion, tell a story, or set a mood origins.

Dancing is one of the oldest art forms. The first dances may have evolved from spontaneous stamping steps. These steps were latter given rhythms and shapes and accompanied by grunts and shouts.

Ceremonial dance :- Early people found that rhythmic movements had a strong effect on the mind and felt that dancing must have magical powers. They began to dance to ward evil sprits heal people, and ensure good crops.

Dance as entertainment :- The ancient Egyptians were the first people known to use dancing simply as a form of entertainment. Professional dancing girls entertained the pharaoh and his guests at banquets, performing dances that included running, high kicks and sensual hip movements.



Dance as theatre :- The ancient Greeks made dance the basis of all their theatre. The chorus in a week play was a group of actors who danced and sang a commentary on the action.

Asian dancing :- The main influence on dance styles in Asia comes from India. Many Asian dances make use of stylized hand movements particularly those from countries such as India, Sri Lanka, Burma, Thailand and Cambodia.

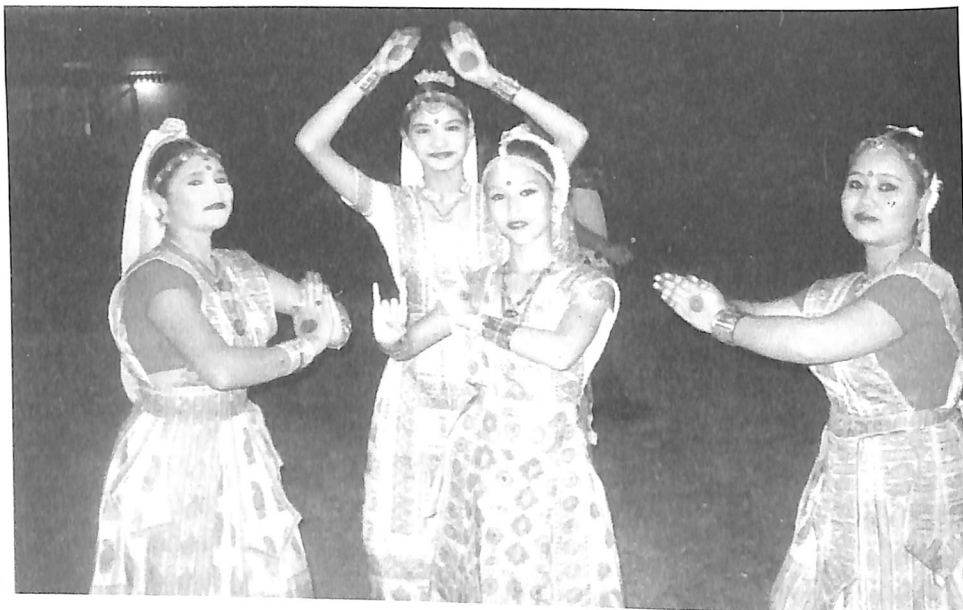

Indian dances :- Indian classical dances mime out stories from Indian mythology and include sequences of more abstract dance movements. Apart from the numerous folk and tribal dance. India has eight classical dances. They are Bharat Natyam, Kathok, Kathakali, Manipuri, Odissi, Mohiniattom, Kuchipuri and Sattriya.

Dances of Assam :- Assam has variously been described as a paradise for anthropologist, a land of music, a land of dances. Assam seems to have a long and strong tradition of culture of music and dance. It has classical, semi-classical, traditional, folk and tribal dance in all over the state.

The Sattriya style (Sattriya dance) :- The Sattriya style was evolved early in the 16th century if not towards the end of the 15th, when the vaishnava saint and reformer, Sankardeva (1449- 1568 A.D.), a great artist and musician in himself, composed his dance dramas and songs.

The Sattriya dance still possess a number of hastas (*called hat*), choreographic patterns, distinctive costumes and a variety of masks. The music mostly

depends upon the Khol and Tal, supporting raga and other songs.

The Sattriya dance had got recognition as classical dance in 15th Nov.2000. Now it has been teaching even the France also. As a performing dance it spread all over the country. Apart from performance it developed in academically also. Now it is taught from high school to University level. Dibrugarh University offers post graduate degree (M.A) in Sattriya dance since 2013. Few colleges starts Sattriya in Degree level. Sattriya dance has a bright future. We should try to learn it.

Reference :-

- I. Family Encyclopaedia.
- II. Sattriya Dances of Assam and their Rhythms by Dr. Maheswar Neog.

(Miss Barasha Bordoloi is an ex-student of this college, Asst. teacher in Sattriya dance in Jagiroad Sattriya Sangeet Vidyalaya and performing Artist.)

Fashion

DESIGNING

Miss Babli Borah
Faculty, Fashion Technology Department

Fashion has been variously described as something glamorous, exciting, dynamic, fascinating, powerful, symbolic and mysterious, and we are proud to inherit a vast heritage of fashion. Probably one of the greatest benefits of fashion is in the degree of psychological reinforcement, it gives to an individual and that is one of the reasons of its popularity. Garment design is no more a passion but a full-fledged industry. The Garment/apparel industry is one of the largest industries in the world; it gives employment to millions of people stimulating international trade as well. Indian apparel industry is on its way to the wide fashion market with the increasing number of boutiques and designer studios. The boom in

garment exports continues unabated. Garment export market today earns the highest net foreign exchange for the country. Thus, garment industries help in economic development of the nation.

The Fashion Designer profession has recently emerged as one of the most sort out/sought after careers amongst the youths. These youths have their own creative style of dressing and believe in setting a trend rather than following a trend set by others. A career in costume design not only involves meeting glamorous people and interacting with rich and famous but also gives an impetus to the creative flair of the people who possess a sense of style.

Aims of the Programme

This course is expected to equip students & people engaged in this profession with skills & knowledge of Garment and Fashion Technology, for bringing innovations in the present style of traditional garment

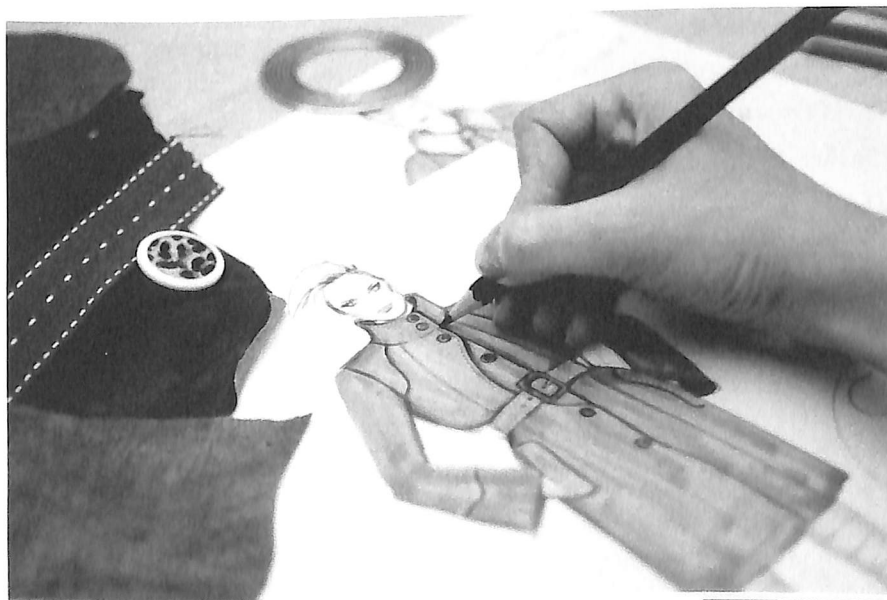

design. This will provide an excellent employment & self-employment prospects including the exports. These efforts in turn will in turn improve the economic conditions of the poor and deprived section of the society, especially women folk of the state. The standard of living of the people of the State is finally expected to improve some of the salient objectives of offering the programmes are as outlined below-

(i) To provide trained manpower to support local demand in the field.

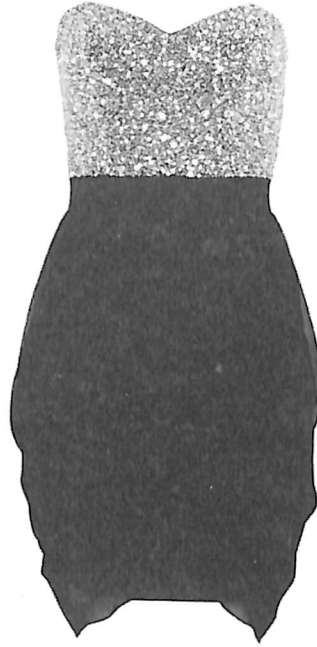

- (ii) To develop entrepreneurial skills in students so that they can setup their own venture in the Garment Production and Fashion Technology field.
- (iii) To enhance opportunities to persons working in the field of Garment and Fashion Technology by training them through continuing education programs.
- (iv) To offer wide variety of services to the industries in the field of Garment and Fashion Technology through

consultancy, problem solving projects, community development projects, vocational education & training etc.

Today, Indian Fashion designers are well known faces in the International Fashion industry and it is because of these fashion designers that India is in the list of top countries. Some of the leading Fashion Designers are MANISH MALHOTRA, WENDELL RODRICKS, TARUN TAHILIANI, JJ VALAYA, ANITA DONGRE, MANISH ARORA, ROHIT BAL, RITU BERI, SABYASCHI MUKHERJEE, etc. Likewise, our own motherland, Assam is also not lacking behind in this aspect. Renowned Fashion designers like DHIRAJ DEKA, GARIMA SAIKIA GARG, etc. are making their space in forecasting their own collections and ensembles.

Deosal Temple :

A GEOGRAPHICAL STUDY

The great deosal temple is situated by national highway No-37, about 4kms, away from Jagiroad town, with a big ancient temple of lord Shiva. Shiva ratri mela is observed every year very colourfully.

Deosal temple is also known as deosal than. It is said that, deosal known temple was historical temple of gobha kingdom Tiwa. Neo-vaishnavism religion preached by 'shankardev' is one of the most religious tradition of tiwa people. It is popular believe that this very village was the ashram of Maharishi Valmiki and the site where goddess site abode after lord Ram abandoned her.

Take care of this temple is still in the hands of tiwa tribes. Villagers trust and devotion towards this temple is strong and unbreakable. Villagers do trust in this temple. They say " we have proof of this temple i.e whatever devotee wish here; sooner or later that wish comes to truth". Monday is the mostly sacred day for devotees and this is the most crowded day of the week. Devotees can go anytime to worship. Shivratri mela held at the temple, attracts thousands of people. On Maha shivratri mela, devotees come here from all over to worship lord shiva.

OBJECTIVES :

- To know about the religious believe of local and outside people.
- To know about the economic advantage gain by the local shops.
- To know about the tourist potentialities of the temple.
- To suggest some measures to develop the place as a tourist spot.
- To know about the great Shiv ratri mela of deosal temple.

HISTORICAL BACKGROUND OF DEOSAL TEMPLE

The tiwa is one of the major plain tribe of Assam. Tiwas basically belongs from meghalaya and karbi hills. This Tiwa people migrated from other states at 1600 AD and started spreading to middle Assam mainly in Morigaon, Nagaon, Kamrup. Settled and started getting place and respect among others,

Pinakshi Deuri
6th Sem. (Arts)





they made their society their own place in society to walk equally with them. They started getting popular slowly by their contribution towards society and their hardwork. Today they have same respect and honour in society as other caste.

Deosal temple is known *deosal than* as "Sari Bhai Than".

One day, Gobha king went for tour towards north, while moving back in deep forest of china kuchi and sonai kuchi, he found one stoneshaped as shiv ling that's is what he known as the 'Sari Bhai Than. When Gobha king found it, he announced that it found naturally so temple should be made at the same place. Exact date of establishment of Deosal than is not known to us. After establishment of the than the king started seeing bad dreams about his kingdom and his people. Whole village had gone a bad phase, un wanted incident happened, whole domain was unhappy, sadness every where. Then one priest (Pujari) advise to king to make a sacrifice of human body to God and this process kept on going for long time at ancient time. But now people of other community started believing on this temple for worship, they stopped sacrificing human being instead of this, they sacrifice goat, pegeon, hen etc.

The king never goes inside to the main temple as people says king has cursed by something, till today date king can never go inside. Tiwa is divided into many sud divisions such as bordoloi, konwar, pator, deuri,

among all deuri is a high division and people belong to deuri can only priest at deosal temple.

There are 3 priest in the deosal temple now, one Gobha and other two from Jagiroad Nakhola.

STUDY AREA ANALYSIS:

From the above discussion and survey we get to know that this temple is very popular in all over Assam. Villagers trust and devotion towards this temple is strong and unbreakable. One of the biggest belief and devotee is the deosal than for the village and near by area people. Near by villagers and local people of this temple always want this temple to be more popular than what it is now. The villagers do trust in this temple. This Deosal than is not attractive spot for tourist to visit but as tourist by pass this temple for sure they donot want to miss visiting this temple .All the local people want that temple should be free for each and every individuals.

INCOME OF THE LOCAL SHOPKEEPERS:

All shopkeeper situated inside or outside of the Deosal temple are local peoples; means shop are owned by villagers itself. Those villagers who owned a shop are totally depends on these shops. This is the only means for survival of life for them. Daily profit of these shopkeepers is Rs 400-500. Their income is depends on the visitors; As on Monday to Thursday their profit goes to Rs 1000-2000. On Maha Shivratri the shopkeepers earn twice more than income and profit too.

INCOME OF THE LOCAL SHOPKEEPERS IN MONDAY :

Monday is the most crowded day of the week in deosal temple. The local shopkeeper earn more than a regular day of the week. There are total 10 shops and 3 hotel for the devotes, all the shops have different profit in Monday. In this shop, if people wish to buy, can get everything related and needed to take to go for worship like milk, coconut, fruits, flower, oil lamp (saki), betal nuts (Tamul Pan) etc. Daily profit the shopkeepers is Rs 400-500. As on Monday their profit goes to Rs 1000-2000

INCOME IN MONDAY

SHOP NO.	SHOPES NAME	INCOME
1.	Shiv Bhandar	2000
2.	Laxman shop	1200
3.	Puja Bhandar	2500
4.	Nita shop	500
5.	Priya shop	1500



6.	Mahesh shop	1000
7.	Guru shop	1200
8.	Bahadurshop	1500
9.	Madhur Bhandar	2000
10.	Nllima shop	500

Source : Field Study -2015

On Monday devotees basically come from Morigaon and Nagaon districts

Table -2

No.of Devotees	TIME	DISTRICT	Name of Places
82	6AM-7AM	Morigaon	Jagiroad
50	7AM-7:45AM	Morigaon	Bhakatgaon
52	7:45AM-8AM	Nagaon	Roha
45	8AM-9AM	Morigaon	Morigaon
20	9AM-9:30AM	Nagaon	Puronigodam
17	9:30AM-10:30AM	Nagaon	Bebegia
33	10:30AM-11:30AM	Morigaon	Makaria
62	11:30AM-	Morigaon	Nellie
75	12:30PM-1PM	Morigaon	HPCoiony
TOTAL-436			

Source : Field Survey -2015

No. of Devotees in Monday

Table -3

Sl. No.	District	Devotees in Percentage (%)
1	Morigaon	75%
2.	Nagaon	25%

RELIGIOUS BELIEF OF THE DEVOTEES :

It is popular belief that this village has the Ashram of Maharishi Valmiki and the site where Goddess site abode after Lord Ram abandoned is the Deosal than for the village and near area people. Villagers trust and devotion towards this temple is strong and unbreakable. They says 'we have proof of this temple i.e whatever devotees wish here;sonner or later that wish comes to truth'.

Not only the local people, the other people who come from outer places they also believe that this temple is a great impact on the spiritual life of the localities as well as for the non-localities who came from far away.

Nowadays, The great Deosal temple very famous all over the Assam including some states of India. People came to worship here from many different

states like Tripura, Utter Pradesh, West Bengal etc.

The localities or non-localities people have unbreakable trust towards this temple. Whatever devotees wish here, their wishes are always fulfill.

In Mela devotees come from all over the Assam as well as from outside of Assam. The devotees who came from for away they come before one day of Mela and stay whole night in temple.

TOURIST POTENTIALITIES:

This Deosal temple is not attractive spot for tourist to visit. But as tourist by pass this temple for sure they do not want to miss visiting this temple. Recently one RUSSIAN group was heading towards kaziranga national park, they stopped and did worship then left.Usually tourist would not seems visiting in this temple. On Maha shivartiri day people from different states can see like from Tripura, koochbihar, Utter Pradesh etc. Local people never want this pure place to make as a tourist spot. They believe temple should be free for each and everyone, should not charge money to enter and to worship god.

MANAGEMENT :

There is a big committee under Tiwa Autonomus Council who taken care of the village. There are total 55 member who take the responsibility to look after the temple everyday including president, secretary priests, workers etc. The workers clean the temple everyday before morning 5am and after 6pm every evening. They take all the responsibility of the temple and maintain very properly.



PHYSICAL SETTING OF THE AREA:

a) LOCATION: The Deosal temple situated NH No-37 about 4kms, away from Jagiroad in district of Morigaon Assam.

b) CLIMATE:-The climate of the Morigaon district is sub-tropical with scidry hot in summer and cold in winter. The annual rainfall ranges between 150-260cm per year. The maximum temperature is 37°C-39°C and minimum temperature is 26°C-27°C average annual humidity is 75%.

c) POPULATION: The total population of the Morigaon district, accoding to 2011 is 9,57,423. The area population is 4,80,051. The growth rate is 23.39% & density is 617 persons per sq.km.

THE GREAT SHIVRATRI MELA:

Shiva Ratri is the biggest festivsal of Deosal temple. Shiva Ratri Mela is observed every year very colourfullty in the month of March. Shiva Ratri mela held at the temple attract thousand of people. On Mahashiv Ratri mela, devotes come here from all over Assam like Golaghat, Guwahati, Nagaon. Nalbari etc to worship lord shiva. Maha shivratri mela is the moot inviting day by devotees to the temple. On the Moho Shivratri mela devotee can go any time to worship, temple's door is always open. In the shop if people wish to buy, can get every related and needed to take to go for worship like milk, coconut, flowers, saki (oillamp) etc. Daily profit of these shopkeepers is Rs 400-500. On Maha Shivaratri day, these local shopkeepers earn twice more than

a daily income and profit too, not only local shopkeepers but shop from outside and from far comes and set their business, the different shopes comes from Guwahati, Nagaon and Jagiroad. Shop of different staffs like toys, clothes, sweets utensils, cosmetics, flying crofts. sweets etc and many others things can get to see on that day earn as much as profit. Highly profitable business of that day is sweets shops, they earn more than any other business set there.

The devotees come from 4 different districts within four hour in mela.

Table 4

MORIGAON DISTRICT	TIME 6AM-10AM	PEOPLE
Jagiroad	"	45
Hpc colony	"	75
Amlighat	"	33
Nellie	"	62
Silchang	"	13
Dharamtul	"	15
Bhakatgaon	"	5
Boha	"	3
Deosal	"	15
Mayong	"	55
	TOTAL	321

Source : Field Study -2015

Table 5

NAGAON DISTRICT	TIME 6AM-10AM	PEOPLE
Roha	"	5
Ahotguri	"	15
Sapormukh	"	3
Dhing	"	1
Sensowa	"	7
Fuloguri	"	16
	TOTAL	47

Source : Field Study -2015

Table 6

GOLAGHAT DISTRICT	TIME 6AM-10AM	PEOPLE
Bokakhat	"	2
Dergaon	"	1
	Total	3

Table 7

KAMRUP DISTRICT	TIME 6AM-10AM	PEOPLE
Topatali	”	2
Dhupguri	”	2
Khetri	”	2
Guwahati	”	13
	Total	19

No. of Devotees in Mela

Table -8

Sl. No.	District	Devotees in Percentage (%)
1	Morigaon	50%
2.	Nagaon	25%
3.	Kamrup	18%
4.	Golaghat	7%

Table -9

SHOPS CATEGORIES IN MELA:

SLNo.	No. of items	Where they come from	Supply	Income
1.	Toys	Jagiroad, Nellie	Guwahati	5000-6000
2.	Cosmetics	Jagiroad, Nellie	Guwahati	500-700
3.	Utensils	Jagiroad, Nellie	Guwahati	500-600
5.	Sandie	Jagiroad, Nellie	Guwahati	1000-2000
6.	Bag	Jagiroad, Nellie	Guwahati	200-500
7.	Flying shops	Jagiroad, Nellie	Guwahati	700-1000
8.	Craft	Jagiroad, Nellie	Guwahati	1000-1500
9.	Clothes	Jagiroad, Nellie	guwahati	5000-7000
10.	Sweets	Jagiroad, Nellie	Guwahati	10,000-15,000
11.	Fruits	Jagiroad, Nellie	Guwahati	1000-1500
12.	Saki(oillamp)	Jagiroad, Nellie	Guwahati	3000-4000

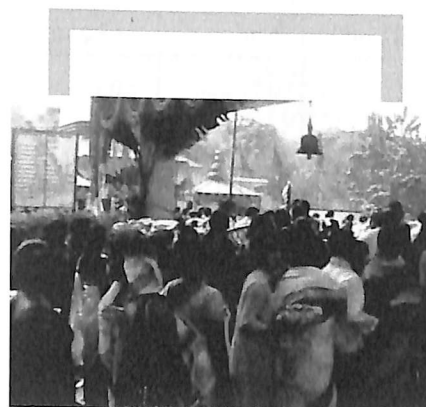



NO. OF VEHICLES WITHIN FOUR HOUR IN MELA:

Table -10

SLNO.	Types of vehicles	No of vehicles	Time
1.	Cars	45	6:00 am-10:00am
2.	Bikes	55	6:00am-10:00am
3.	Taxis	67	6:00am-10:00am
4.	cycles	25	6:00am-10:00am

Total vehicles-192

NO. OF DEVOTEES WITHIN FOUR HOUR IN MELA:-

Table -11

SLNO.	Male	Female	Children	Time
1.	45	65	16	6:00am-7:00am
2.	62	39	OS	7:00am-8:00am
3.	15	22	15	8:00am-9:00am
4.	42	66	15	9:00-10:00am
Total-	164	192	61	

SHOPS PATTERN IN MELA

Table -12

SL.NO	TYPES OF SHAPES	NO.OF SELLERS
1	TOYS	5%
2	COSMETICS	6%
7	UTENSILS	4%
4	SANDLE	8%
5	BAG	2%
6	FLYING SHOP	9%
7	CRAFT	1%
8	CLOTHS	12%
9	SWEETS	25%
10	FRUITS	13%
11	SAKI(OIL LAMP)	15%

SUGGESTION:

- Boundaries should be more neat and clean.
- Parking should be make properly for four and two wheelers as per place provided.
- Restaurant and hotel should be buildup for people come from far, especially for tourist to take rest.
- As on crowded day i. eMonday should make separate line foe male n female for worship.



WATER *for Future*

Water, the most wonderful resource on earth without which we can not survive even for few days is not equally distributed on earth. Since time immemorial water bodies have attracted human settlements and associated economic activities. Some two million people in the world are facing from acute shortage of water. Our planet earth has been loosing the balance between the amount of usable water and demand, and even the balance of the ecosystem and our ability to co exist with nature. Human and ecosystem health depend on water quality and availability, agriculture which accounts for ever three quarters of fresh water consumption could not exist without it; and the electricity production in a number of countries is largely based on hydropower, water quality and quantity are therefore indicators of sustainable development.

Population growth, urban, domestic and industrial pollution, deforestation and inefficient use by agriculture are having profound impacts on fresh water resources. Oceans and coastal resources are also being affected by pollution and over fishing. One third of the world's people live in countries where annual water consumption is more than 10 percent of renewable resources. Over 1 million people live without safe drinking water and 2.4 billion lack access to adequate sanitation. The cost is wide spread suffering and millions of avoidable deaths

each year.

Moreover water pollution has increased every where the Jaisalmer in Rajasthan receives only about 20 mm rainfall in a year where as Cherrapunji receive 2000 mm every year.

Distribution of Water

Oceans	97.2
Ice Caps	02.0
Ground water	00.62
Fresh water lakes	00-009
Island seas and salt lakes	00.008
Atmosphere	00.001
Rivers	00.0001

We cannot live without water, so its our responsibility, responsibility of each and every citizen to conserve this most wonderful resources. A part from govt initiative every individual must pledge to conserve water. We need to get rid of water borne disease and pollution of water. We cannot stop natural disaster but can stop man made disaster like pollution. Saving water is nothing but saving ourselves and building paths for sustainable future.

(Excerpt from 'Kapili' Newsletter of Geography Department, 2004, edited by Dr. Dhrubajyoti Saharia)



Illusion of Complex Number

Biman Mulhi

1st Semester, Science

We know,

$$i = \sqrt{-1}$$

Now, we can write 1 as the square root of 1

i.e.

$$\begin{aligned} 1 &= \sqrt{1} \\ &= \sqrt{(-1)(-1)} && [\because (-1)(-1)=1] \\ &= \sqrt{(-1)} \cdot \sqrt{(-1)} && [\because \sqrt{ab} = \sqrt{a} \cdot \sqrt{b}] \\ &= ii \\ &= i^2 \\ &= (\sqrt{-1})^2 && [\because i = \sqrt{-1}] \\ \therefore 1 &= -1 \\ \therefore 1+1 &= 0 \end{aligned}$$

But is it really true?

It is not true. Then can you find the wrong step?

Ans : The wrong step is

$$\sqrt{(-1)(-1)} = \sqrt{(-1)} \cdot \sqrt{(-1)}$$

i.e. $\sqrt{ab} \neq \sqrt{a} \cdot \sqrt{b}$, for $a=b=-1$



India - a Mega BIODIVERSITY COUNTRY

Bhagyashree Deka

T.D.C. 5th Sem (Arts)

The concept of mega biodiversity countries was first developed by Russell Mittermeier in 1988, as a way to prioritize conservation action. Based on an analysis of primate conservation priorities, he found that four countries accounted for two-thirds of all primate species. The analysis was then expanded to include other mammals, birds, reptiles, amphibians, plants and selected groups of insects.

India is one of the 17 mega-biodiversity countries with 2.4 percent of the global land area and 4 percent of water. It accounts for 7 to 8 percent of the recorded species of the world.

The salient features of the biodiversity profile of India include the following :-

* India, known for its rich heritage of biological diversity, has so far documented over 91,364 species of animals and 45,968 species of plants in its ten biogeographic regions.

* As per the International Union for Conservation of Nature (IUCN) Red List (2008), India has 413 globally threatened faunal species, which is approximately 4.9% of the world's total number of threatened faunal species.

* There are nearly 255 breeds of animals such as

cattle, sheep, goat, camel, horse and poultry found in India.

* India is a part of four global biodiversity hot spots (Eastern Himalaya, India-Burma, Western Ghats and Sri Lanka and Sundaland).

* India also has 23.39% of its geographical area under forest and tree cover.

* India is also rich in cultural diversity and in traditional knowledge available with tribal communities.

* India's contribution to crop biodiversity has been impressive with repositories of over 50,000 varieties of rice, 5,000 of songhumb, 1,000 varieties of mango etc.

* India is one of the eight primary centers of origin of cultivated plants with about 375 closely related wild species including rice, pulses, millets, vegetables, fruit and fiber plants which are still evolving under natural conditions.

* India's share of crops is 44% as compared to the world average of 11%.

(Excerpt from wall magazine of Geography Deptt.)



GEOGRAPHIC Information System (GIS)

Manika Shakhari
T.D.C 5th Sem (Arts)

The interrelation of GIS and Cartography : It is necessary to describe the profound effect of digital technology on cartography. When using analog technology, the map served two functions :-

(1) As a storage medium for spatial data and (2) As a medium of communication between humans and the spatial. Digital technology has separated these functions in to (1) a digital data base containing spatial data and (2) the ability to create maps from that digital data through an automated system. One such system is called as GIS. Using analog technology, cartographers collected and stored the data & made all the map products. Using digital technology, cartographers still collect and store spatial data and make map products, but an entirely new class of cartographers can now make their own spatial communications using cartographers data bases and digital technology. The tools that allows this to occur is GIS.

Components of a GIS :- There are four factors that are important in a GIS. (i) Computer hardware (ii) Computer software (iii) Data (iv) People.

Hardware:- Hardware refers to the computer components that form the physical framework on which the GIS runs and on which mainpulations and analyses are performed. Devices for storing data displaying analysis and creating output also fall in the hardware catagory. Today hardware is a minor portion of the total cost of a mid-level GIS. Peripheral hardware may also include an external data stroage device. Data can be stored in a number of ways. (1) On disk, either hard or floppy. (2) On CD-Roms



or laser disks. (3) On optical disks or (4) On tape. Which device to use depends on your required storage capacity, access speed, transfer rate, reliability and portability. A GIS may also include a hardcopy output device. Output devices for hardcopy products are of two principal types : printers and plotters. Printers can be dot-matrix, laser, Xerographic or light. Plotters can be analog or incremental plotters can consist of a flat plotting surface or a drum.

Software :- GIS software is also readily available in today's market place. Several comprehensive software systems fully supported by their creators and decreasing in the price relatives on to the number of functions, speed and ease of use. A low-end GIS software package contains mainly manipulation & analysis tools. These tools enable users to overplay spatial data layers and perform emitted analytical functions. Such software may also allow users to transfer the final edited screen version of the analysis to some form of hardcopy output device.

Data :- GIS users should be alert to two important facts. First, output from the system is only as valid as data input to the system. Second, the GIS tool itself accounts for only a fraction of total GIS cost. The most expensive part of a GIS is the collection & processing of a data. These facts underscore the vital importance of creating or gaining access to reliable and accurately collected and maintained spatial data. Prior to the availability of comprehensive GIS, sample data sets were sufficient for two important reasons. First, they are only the available data. Second, though not often admitted, they approached the maximum amount of information that a user could process manually.

People or "live ware" :- To operate a GIS, we need more than hardware, software and data. We must also have liveware- that is, the people or operators necessary to run the system. Liveware is expensive.

(Excerpt from wall magazine of Geography Deptt.)

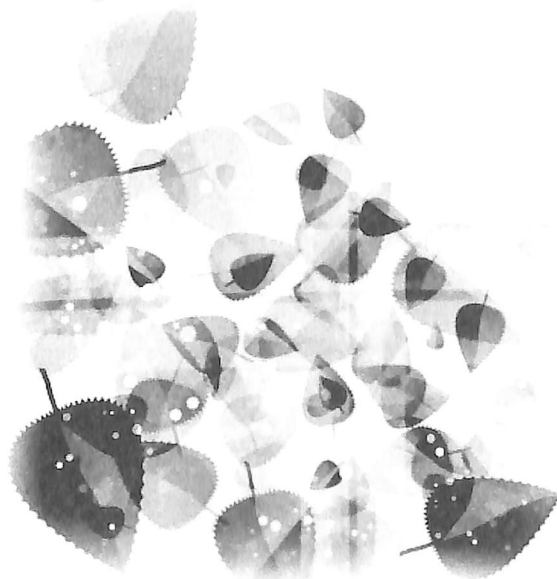

USE OF

INTERNET

facility in present time

Kumari Pallabi

6th Sem (Science)

I

ntroduction :- We are living in 21st century and in the age of science. Internet is the fastest mode of communication these days which gives knowledge about everything in the world at a glance. It has wide applications in every aspect of life. Internet is the 'world wide web' connection.

Uses :- Internet keep us in contact with the people of various places or world wide. Now a days, It has become of daily importance and also has become essential in everyday life. Students can carryout their project work very easily as all the information are available in the internet. We can search about the topic on the internet at once. Records about various inventions, subjects are available for us. If we want to go to a unknown destination for holiday trip or some work we can know about the weather, facilities available

there, institutions etc in advance. Due to this life has become comfortable and easy. We can book the tickets of plane, railways on the internet by going to their respective website. If we miss the episode of a serial then we can watch it on the internet by opening the website of you tube on the internet. When by doing research works, if we get some new things and information, we can publish or report them on the internet. These days the most popular applications of internet are the facebook, twitter

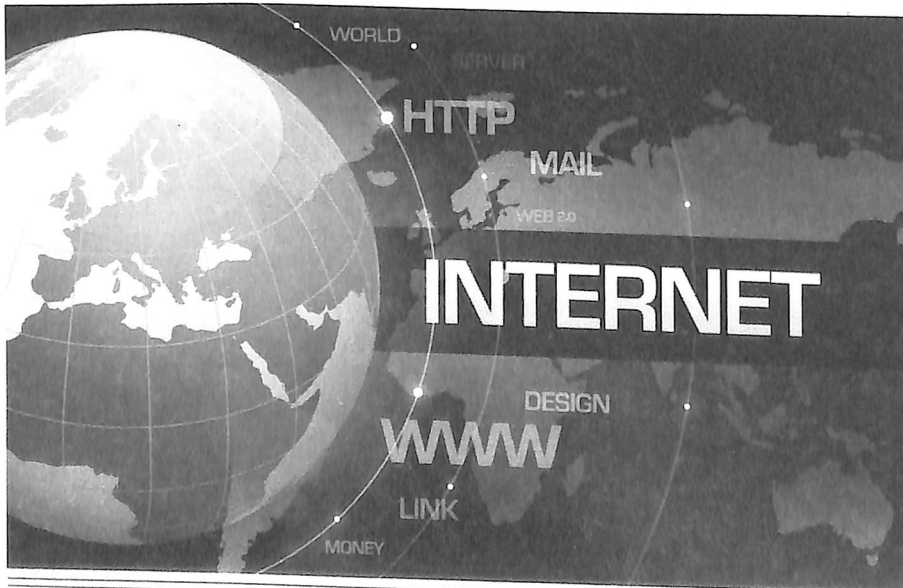



and other social networking sites which keep people connected to one another and the particular person using these can also upload photos, give informationnet i/c. We can brack or find out our criminals who have stolen things, have murdered someone or other unwanted works on the internet. Internet helps us to locate the places in which the criminals are present if we want some instant information, we prefer internet than books. At home we can learn making lots of things by watching the videos on internet. Internet also provides facilities like videocalling in which we can talk to another person face to face. We can apply for jobs on internet by giving interview through the internet. Another application or use of internet is net banking through which we can transfer money. these days various shopping websites are available on internet like homeshop 18, Mgnta, Flipkart, Amazon. By going to these websites we can buy lots of

things. These companies gives home delevary. All these has been possible because of internet.

Internet is that medium which provides information about the various incidents that takes place. Even we can know if a celebrity has gone for a tour, when politician hasbeen beater by the public, the bomblast incidents etc.

Conclusion :- Though 'Internet' is the fastest means yet has some disvantages too. It has also made the human minds less creative i.c we do not go for book always. Internet facilities in every mobile has made students and other people lazy. The screen of the electronic device in which we are searching internet reduces the power of our eye and also we suffers of headache. Apare from these, internet has made our life more comfortable and has opened various aspects for us.

Spider Web

Dipamani Deka

3rd Sem (Science)

How do spider spin their webs?

A spider spin its web from the thread which is pumped out from tiny nozzles at the back of its abdomen called the spinneret. As the thread is stretched by the spider. It hardens and becomes proportionately stronger than steel. Some of these threads are quite sticky which others simply support the web. A spider is able feel vibration at the web when an insect flies into it and it runs quickly across the web.

(Collected from wall magazine of Zoology department "Imago" 8th edition.)



ENVIRONMENTAL DEGRADATION: Causes and consequences

Sonam Lama

H.S. 2nd year (Sc.)

The term environment means the surrounding of all abiotic and biotic components living in close interrelation with each other. Both are so related and also dependent on each other for the very existence on the planet Earth. If there is lack of any of the component of the environment then there shall be imbalance having unsuitable conditions of living which we call environmental degradation.

The main causes of environmental degradation are the following :-

(a) Population explosion :- One of the major causes of environmental degradation is population explosion. Increase of world population is 9000 person per hour. Population growth causes problems for settlement, food security etc. More forest area are being deforested everyday which leads to global warming, landslides etc.

(b) Over exploitation of natural resources :- With the increase in population, there is increasing rate of exploitation of natural resources. The natural resources are limited in nature but over exploitation of natural resources due to population growth as well as the greed has caused environmental degradation.

(c) Deforestation :- Cutting down of trees is called deforestation. This is very common in hilly areas of India or any other nation around the globe. Due to deforestation, we have problem like less rain or drought. Less rain means less growth of vegetation and less growth of vegetation means scarcity of food and as a result more areas are cleared for cultivation of crops. The practice like Jhum cultivation in India is one major

cause of deforestation. The ultimate consequence of deforestation is increase in temperature etc. or global warming which leads to melting of more ice bergs of polar regions. As a result, there is increase in the water level of seas and oceans and due to this, many islands like Lakshadweep, Andaman and Nicobar island, Fiji island will be under water.

The main consequences of environmental degradation are :-

(a) Global warming :- The rise in temperature of Earth due to trapping of heat of the Sun by the green house gas is called Global warming. Due to global warming the temperature of earth would be unfavourable for living.

(b) Landslides :- Due to deforestation of the particular area, the holding capacity of soil by trees and plants decreases. As a result it comes down with the running water or rain, and this leads to environmental degradation.

So, necessary steps should be taken in order to avoid environmental degradation. We practically must follow the practices instead of saying. The necessary steps are-

- i. Afforestation.
- ii. Control of population growth.
- iii. Sustainable development.

(2nd prize, extempore essay competition in World Environment Day held in Jagiroad college on 5th June 2015.)

সাধাৰণ সম্পাদকৰ প্ৰতিবেদন

(২০১৩-১৪) বৰ্ষ



জয়-জয়তে যিসকল হিতৈষী বৰ্ণে ব্যক্তিৰ মহান ত্যাগৰ বিনিময়ত জাগীৰোড মহাবিদ্যালয়ৰ দৰে পবিত্ৰ জ্ঞান মন্দিৰ প্ৰতিষ্ঠা হৈছে তেখেতসকলক শ্ৰদ্ধাৰে সুৰবিলোঁ। ২০১৩-১৪ বৰ্ষৰ জাগীৰোড মহাবিদ্যালয় ছাত্ৰ একতা সভাৰ নিৰ্বাচনত মোক এগৰাকী সম্পাদক হিচাপে নিৰ্বাচন কৰা মহাবিদ্যালয়ৰ ছাত্ৰ-ছাত্ৰী সকললৈ কৃতজ্ঞতাৰ শৰাই আগবঢ়ালো। এই মহান অনুষ্ঠানটিৰ ছাত্ৰ একতা সভাৰ সাধাৰণ সম্পাদক পদবীত মোক সেৱা আগবঢ়োৱাৰ যি সুবিধা দিলে তাৰ বাবে মই আমাৰ মহাবিদ্যালয়ৰ অধ্যক্ষ মহোদয়ৰ লগতে সমূহ শিক্ষক-কৰ্মচাৰী আৰু ছাত্ৰ-ছাত্ৰীলৈ সশ্ৰদ্ধ প্ৰণিপাত জনাইছোঁ। এনে মহান আৰু স্পৰ্শকাতৰ দায়িত্ব এটা সুকলমে সমাপন কৰাৰ ক্ষেত্ৰত মই কিমানদূৰ সফল হ'লো সেয়া আপোনালোকৰ বিচাৰ্য্য। জাগীৰোড মহাবিদ্যালয় ছাত্ৰ একতা সভাৰ সদস্য হৈ মহাবিদ্যালয়খনৰ উন্নতিত ছাত্ৰ সমাজৰ পৰা যথাসাধ্য প্ৰচেষ্টা আগবঢ়োৱাটো মোৰ এক সপোন আছিল। এই সপোন পূৰণ হ'বলৈ ধৰে সেই দিনা যিদিনা সাধাৰণ সম্পাদক পদটোৰ বাবে আমি নিৰ্বাচিত হৈছিলোঁ। মহাবিদ্যালয়ৰ সমূহ ছাত্ৰ-ছাত্ৰীক তথা মোৰ দাদা, বাইদেউ, বন্ধু-বান্ধৱীয়ে মোৰ ওপৰত দেখুওৱা এইকণ আস্থাৰ বাবে মই তেখেত সকলৰ ওচৰত চিৰ কৃতজ্ঞ।

মনত অদম্য উৎসাহ লৈ দায়িত্বভাৰ গ্ৰহণ কৰাৰ পিছত মোৰ প্ৰথম পদক্ষেপ আছিল ছাত্ৰ একতা সভাৰ সমূহ বিষয়ববীয়াকে ঐক্যবদ্ধ হৈ মহাবিদ্যালয় সপ্তাহটি সুচাৰুৰূপে পৰিচালনা কৰা। এই ক্ষেত্ৰত মই পৰম শ্ৰদ্ধাৰ অধ্যক্ষ মহোদয় আৰু শিক্ষক তত্ত্বাৱধায়ক সকলৰ সহযোগিতা লাভ কৰিছিলোঁ। মহাবিদ্যালয় সপ্তাহত সৰহ সংখ্যক ছাত্ৰ-ছাত্ৰীৰ অংশ গ্ৰহণৰ ফলত সকলো কাৰ্যসূচী সফলতাৰে সম্পন্ন হয়। বাঁটা বিতৰণী অনুষ্ঠানত সকলোৰে পৰিচিত নগাওঁ কাগজ কলৰ মুখ্য কাৰ্যবাহী সঞ্চালক শ্ৰীযুত প্ৰতাপ গোস্বামী দেৱ মুখ্য অতিথি হিচাপে আমন্ত্ৰিত হৈছিল। তেখেতৰ উপস্থিতিয়ে সকলোকে উৎসাহ জনোৱাৰ লগতে সভাৰ সৌষ্ঠৱো বৃদ্ধি কৰিছিল।

বিগত বৰ্ষৰ দৰে আমাৰ কাৰ্যকালৰ সময়ছোৱাতো মহাবিদ্যালয় প্ৰাঙ্গনত বাগদেৱী শ্ৰীশ্ৰী সৰস্বতী দেৱীৰ পূজা পালন কৰা হৈছিল। এই পূজা উপলক্ষে আমি ছাত্ৰ একতা সভাৰ সদস্য হিচাপে বহুত স্মৰণীয় অভিজ্ঞতা পাইছোঁ; বিশেষকৈ দুই হাজাৰ ছাত্ৰ-ছাত্ৰীৰ ভোজনৰ বাবে ব্যৱহাৰ কৰা বাচন-বৰ্তন সমূহক পৰিষ্কাৰ কৰিবলৈ কোনো শ্ৰমিক নাপায় ভূগোল বিজ্ঞান বিষয় বিভাগৰ অধ্যাপক শ্ৰীযুত ৰাতুমণি ছাৰে এই বাচন-বৰ্তনসমূহক নিজে পৰিষ্কাৰ কৰিছিল। ছাৰৰ এনে কাৰ্যক দেখি মই আৰু মোৰ সহযোগী সদস্য সকলোৱে বাচন-বৰ্তন সমূহ পৰিষ্কাৰ কৰিছিলোঁ। ছাৰৰ এনে কাৰ্যৰ পৰা এটা শিক্ষা পাইছিলোঁ যে জ্যেষ্ঠই সঠিক কৰ্মত নিয়োজিত হ'লে কনিষ্ঠই সেই কৰ্মক অনুসৰণ কৰিবই!

জাগীৰোড মহাবিদ্যালয়ৰ ছাত্ৰ-ছাত্ৰীৰ সৰ্বাঙ্গীণ বিকাশৰ বাবে গ্ৰীষ্ম বন্ধত অধ্যক্ষ মহোদয়ৰ প্ৰচেষ্টাত ছাত্ৰ-ছাত্ৰীৰ ব্যক্তিত্ব বিকাশৰ বাবে Youth Development Programme-ৰো ব্যৱস্থা কৰা হৈছিল ; যাৰ দ্বাৰা সকলো ছাত্ৰ-ছাত্ৰীয়ে বিশেষভাৱে লাভাশ্ৰিত হৈছিল। এনে ধৰণৰ কাৰ্যসূচীৰ জৰিয়তে মহাবিদ্যালয়ৰ ছাত্ৰ-

ছাত্ৰীয়ে মূল্যবোধ শিক্ষাক আয়ত্ব কৰিবলৈ সক্ষম হয়। যদিও এই কাৰ্যসূচীয়ে মহাবিদ্যালয়ৰ সকলো ছাত্ৰ-ছাত্ৰীকে সুযোগ দিব পৰা নাই তথাপি এনে ধৰণৰ কাৰ্যসূচী মহাবিদ্যালয়ত সদায় অটুট থাকে আৰু সমূহ ছাত্ৰ-ছাত্ৰীকে সুযোগ প্ৰদান কৰিবলৈ অধ্যক্ষ মহোদয়ক অনুৰোধ জনালোঁ।

বিগত বৰ্ষৰ দৰে নৱাগত ছাত্ৰ-ছাত্ৰীসকলক আনুষ্ঠানিকভাৱে আদৰ্শগি জনোৱাৰ উদ্দেশ্যে যোৱা ইং ২২-৮-১৪ তাৰিখে আদৰ্শগি সভাখনি অনুষ্ঠিত কৰা হৈছিল। এই সভাৰ মুখ্য অতিথিকৰূপে সত্ৰীয়া নৃত্য আচাৰ্য্য শ্ৰীযুত যতীন গোস্বামী দেৱ আৰু বিশিষ্ট অতিথিকৰূপে তিৱা নৃত্য গুৰু শ্ৰীযুত নাদিৰাম দেউৰী দেৱ উপস্থিত থাকে। তেখেতসকলৰ বহুমূলীয়া ভাষণে সকলো ছাত্ৰ-ছাত্ৰীকে অনুপ্রাণিত কৰে। ইমান ব্যস্ততাৰ মাজতো যে তেওঁলোকে আমাৰ আমন্ত্ৰণ ৰক্ষা কৰিলে তাৰ বাবে কৃতজ্ঞতা জ্ঞাপন কৰিলো।

আমাৰ মহাবিদ্যালয়ৰ কাৰণে এটা গৌৰৱৰ বিষয় যে এইবাৰৰ স্বাধীনতা দিৱসত আমাৰ মহাবিদ্যালয়ৰ এন. চি. চি. দলে জিলা ভিত্তিত তৃতীয় বাৰৰ বাবে সৰ্বশ্ৰেষ্ঠ দলৰ বঁটা লাভ কৰিবলৈ সক্ষম হৈছিল।

পৰিষ্কাৰ-পৰিচ্ছন্নতাৰ পৰিৱেশ শিক্ষা অনুষ্ঠানৰ এক উজ্বল বৈশিষ্ট্য : এই উদ্দেশ্যেৰে মহাবিদ্যালয়ৰ চৌহদত প্ৰায় বিশটা ডাষ্টবিনৰ ব্যৱস্থা কৰা হৈছিল।

ছাত্ৰ-ছাত্ৰীৰ জ্ঞান অন্বেষণত সহযোগ কৰে শিক্ষা অনুষ্ঠানত প্ৰচলিত বিভিন্ন সক্ৰিয় জ্ঞান সম্বন্ধিয় কাৰ্যসূচীৰ জৰিয়তে, তাৰ বাবে মোৰ কাৰ্যকালত চেষ্টা কৰা হৈছিল 'মুকলি কুইজ প্ৰতিযোগিতাৰ কাৰ্যসূচী'টি।

জাগীৰোড মহাবিদ্যালয় সৰ্বাঙ্গীন উন্নত মহাবিদ্যালয়লৈ পৰিণত হ'বলৈ আৰু বহুত কাৰ্যসূচী অৱলম্বন কৰিবলৈ প্ৰয়োজন আছে। সেয়েহে মহাবিদ্যালয়ৰ ছাত্ৰ-ছাত্ৰীৰ সৰ্বাঙ্গীন উন্নয়নৰ স্বার্থত ছাত্ৰ একতা সভাৰ হৈ মোৰ কাৰ্যকালত মহাবিদ্যালয়ত এক স্থায়ী খেল পথাৰ উন্নয়নৰ বাবে দাবী জনাইছিলোঁ আৰু উক্ত দাবীক সভাপতি মহোদয়ে আদৰ্শেৰে গ্ৰহণ কৰিছিল। এই সুযোগতে মহাবিদ্যালয়ৰ অধ্যক্ষ মহোদয়ক সমূহ ছাত্ৰ-ছাত্ৰীৰহৈ মই শ্ৰদ্ধা জনালোঁ।

জাতীয় সত্বাক সজীৱ কৰি ৰখোৱাটো প্ৰতিজন ছাত্ৰ-ছাত্ৰী আৰু নাগৰিকৰ গুৰুত্বপূৰ্ণ কৰ্তব্য ; সেয়েহে আমি ছাত্ৰ একতা সভাই সাহিত্যৰথী লক্ষ্মীনাথ বেজবৰুৱাৰ প্ৰতিমূৰ্তিক মহাবিদ্যালয় চৌহদত স্থাপন কৰিবৰ বাবে দাবী জনাইছিলোঁ। কিন্তু কাৰ্যত পৰিণত নহ'ল ; গতিকে বিনশ্ৰ অনুৰোধ জনাইছোঁ যে পৰৱৰ্তী চাত্ৰ একতা সভাই উক্ত বিষয়ত গুৰুত্ব আৰোপ কৰে যেন।

জাগীৰোড মহাবিদ্যালয়ত বিভিন্ন ভাষা-ভাষীৰ ছাত্ৰ-ছাত্ৰী আৰু অসমকে ধৰি উত্তৰ-পূৰ্ব ভাৰতৰ বিভিন্ন প্ৰান্তৰ লোক অধ্যয়ন কৰিবলৈ আহে। গতিকে এই মহাবিদ্যালয় এক ক্ষুদ্ৰ অসম তথা উত্তৰ-পূৰ্ব ভাৰতকে উপস্থাপন কৰে। বিভিন্ন ভাষা-ভাষীৰ ছাত্ৰ-ছাত্ৰীৰ সাংস্কৃতিক কাৰ্যকলাপ সমূহক মহাবিদ্যালয়ৰ বিভিন্ন অনুষ্ঠান আদিত পৰিৱেশন কৰিবলৈ সুযোগ দিয়া হয়। এয়াই হৈছে জাগীৰোড মহাবিদ্যালয়ৰ অপূৰ্ব আৰু সুকীয়া বৈশিষ্ট্য আৰু এই বৈশিষ্ট্যসমূহে ভৱিষ্যত জাগীৰোড মহাবিদ্যালয়ক এক উজ্বল নক্ষত্ৰত পৰিণত কৰিব বুলি মই দৃঢ় আশাবাদী। এই বৈশিষ্ট্যসমূহক অক্ষুণ্ণ কৰাৰ বাবে যোগাত্মক দৃষ্টিৰে বিভিন্ন ভাষা-ভাষীৰ লিখনিক বা কবিতা, গল্প আদিক মহাবিদ্যালয়ৰ পাৰ্শ্ব পত্ৰিকা তথা আলোচনীত স্থান দিলে মহাবিদ্যালয়ৰ শৈক্ষিক পৰিৱেশটো অধিক সুফল হ'ব বুলি আশা কৰো।

সময় গতিশীল। সময়ৰ বৈশিষ্ট্যই হৈছে অবিৰাম গতি। গতিকে মন আৰু বিবেকত বহু কাম কৰাৰ আশা থকা স্বত্বেও যেন তাক বাস্তৱত ৰূপায়িত কৰিবলৈ সময় তাকৰ হ'লগৈ। অতি সোনকালেই এবছৰৰ কাৰ্যকালৰ অন্ত পৰিল। বহু কাম আধৰুৱা হৈ থাকিল। আমাৰ এই আধৰুৱা কাম তথা সপোনসমূহক সম্পূৰ্ণ কৰাৰ দায়িত্ব মই পৰৱৰ্তী ছাত্ৰ একতা সভাক অৰ্পণ কৰিলো। মোৰ বিশ্বাস তেওঁলোকে এই দায়িত্বসমূহ সুচাৰুৰূপে পালন কৰিব।

অন্তত মোৰ কাৰ্যকালত বিভিন্ন দিহা-পৰামৰ্শ দি সহায় কৰা অধ্যক্ষ মহোদয় ড° ভবেন চন্দ্ৰ নেওগ ছাৰ, উপাধ্যক্ষ মহোদয় উৎপল মণি ফুকন ছাৰ, শিক্ষক তহাৰধায়ক ড° অনিল বৰা ছাৰ, ড° দীপকজ্যোতি বৰুৱা ছাৰ, ড° হেমকান্ত চুতীয়া ছাৰ, মুনীন্দ্ৰ তহবিলদাৰ ছাৰ, পবন গগৈ ছাৰ, তুলসী কুমাৰ বৰদলৈ ছাৰ, ৰঞ্জু গগৈ বাইদেউ, মলয়া গোস্বামী বাইদেউ, ৰুদ্ৰ কুমাৰ দাস ছাৰ, লভিতা শৰ্মা বাইদেউ, স্বপ্না মেধি বাইদেউ, ৰাতুমণি দাস ছাৰ, বিশ্বজ্যোতি চেতিয়া ছাৰ, পৰাণ মহন্ত ছাৰ, নাৰায়ণ কাক্লে ছাৰৰ ওচৰত মই চিৰ কৃতজ্ঞ। লগতে বিভিন্ন কাৰ্যত মোক বিশেষভাৱে সহায় কৰা ছাত্ৰ একতা সভাৰ সকলো সদস্য, মোৰ বন্ধু-বান্ধৱী, দাদা-বাইদেউ, ভাইটি-ভগিট সকলোলৈকে আন্তৰিক কৃতজ্ঞতা জ্ঞাপন কৰিলো। তদুপৰি মোৰ কাৰ্যকালৰ সময়ছোৱাত অজ্ঞাতে যিবোৰ ভুল-ত্রুটি হ'ল তাৰ বাবে এই সুযোগতে সকলোৰে ওচৰত ক্ষমা বিচাৰিছোঁ। সদৌ শেষত, জাগীৰোড মহাবিদ্যালয়ৰ সুনাম, যশস্যা ডালে গজালি মেলাৰ কামনাৰে মহাবিদ্যালয়ৰ ছাত্ৰ-ছাত্ৰীৰ উজ্জল ভৱিষ্যত কামনা কৰি নিজস্ব প্ৰতিভা বিকাশেৰে সমাজলৈ অৱদান আগবঢ়াব পাৰিব বুলি আশা কৰি তেওঁলোকলৈ শুভেচ্ছা যাছিলোঁ।

“জয় জাগীৰোড মহাবিদ্যালয়”

বিপুল পাতৰ
সাধাৰণ সম্পাদক

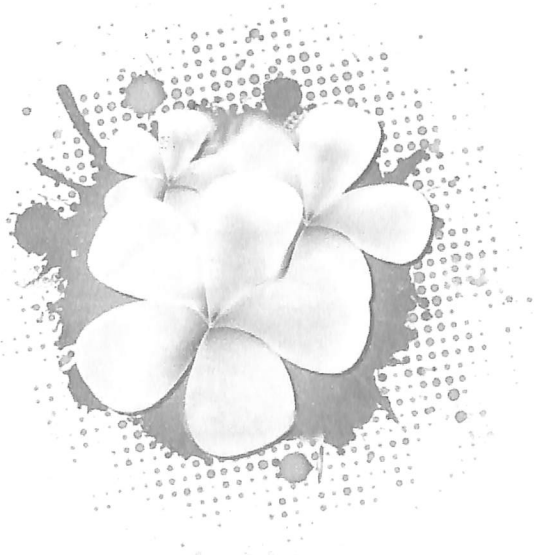



সাহিত্য আৰু তৰ্ক বিভাগৰ সম্পাদিকাৰ প্ৰতিবেদন

(২০১৩-১৪) বৰ্ষ

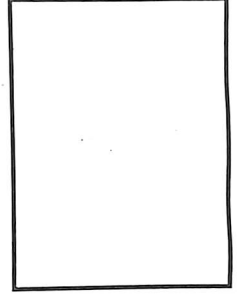

প্ৰতিবেদনৰ আৰম্ভণিতে ছাত্ৰ একতা সভাৰ 'সাহিত্য আৰু তৰ্ক' বিভাগৰ দৰে গুৰু-গভীৰ এটি বিভাগৰ সম্পাদিকাৰ পদবীত আমাক যৎকিঞ্চিৎ সেৱা আগবঢ়োৱাৰ সুবিধা প্ৰদান কৰাৰ বাবে মহাবিদ্যালয়ৰ সমূহ পৰিয়ালবৰ্গলৈ কৃতজ্ঞতা জনাইছো। এনে মহান অথচ গধুৰ দায়িত্ব এটি পালন কৰাৰ ক্ষেত্ৰত আমাৰ দৰে অল্পজ্ঞানী আৰু নিচেই অনভিজ্ঞই কিমানদূৰ সফলকামী হ'লো, সেয়া বিচাৰৰ ভাৰ আপোনাৰ হাতত। ২০১৩-১৪ বৰ্ষৰ ছাত্ৰ একতা সভাৰ 'সাহিত্য আৰু তৰ্ক বিভাগ'ৰ সম্পাদিকা হিচাপে কাৰ্য্যভাৰ গ্ৰহণ কৰাৰ প্ৰায় লগে লগেই আহি পৰিছিল ২০১৪ বৰ্ষৰ 'মহাবিদ্যালয় সপ্তাহ'। মাননীয় অধ্যক্ষ মহোদয়ৰ আন্তৰিক উৎসাহ আৰু অনুপ্ৰেৰণা, বিভাগীয় তত্ত্বাৱধায়ক সকলৰ সু-পৰামৰ্শ আৰু সক্ৰিয় সহযোগিতাৰ লগতে বন্ধুবৰ্গৰ সহায়-সহযোগৰ দ্বাৰা অতি উলহ-মালহেৰে আমি পালন কৰিছিলো 'মহাবিদ্যালয় সপ্তাহ'টি। আমি 'সাহিত্য আৰু তৰ্ক' বিভাগে আয়োজন কৰা প্ৰতিযোগিতাসমূহৰ ভিতৰত কুইজ, তৰ্ক, বক্তৃতা, কবিতা আবৃত্তি (অসমীয়া, বাংলা, হিন্দী আৰু ইংৰাজী), বাতৰি পাঠ (অসমীয়া আৰু ইংৰাজী), আকস্মিক বক্তৃতা, থিতাতে লিখা কবিতা, গল্প আৰু ৰচনা প্ৰতিযোগিতা, চিত্ৰাংকন প্ৰতিযোগিতা আদি প্ৰধান আছিল। তদুপৰি 'Back to the black board' আৰু 'Guessing Game' নামৰ দুটি আকৰ্ষণীয় প্ৰতিযোগিতাত বহুতো ছাত্ৰ-ছাত্ৰীয়ে অংশ গ্ৰহণ কৰিছিল। চলিত বৰ্ষটিত 'শব্দ-শৃংখল' আৰু 'কৌতুক' প্ৰতিযোগিতা আছিল নতুন সংযোজন। ইয়াৰে প্ৰত্যেকটো প্ৰতিযোগিতাতে ছাত্ৰ-ছাত্ৰীৰ আগ্ৰহ দেখি বিভাগীয় সম্পাদিকা হিচাপে আমি সঁচাকৈয়ে গৌৰৱান্বিত আৰু আপ্লুত হৈছিলো। ইয়াৰ বাহিৰেও আমাৰ বিভাগৰ অন্যান্য কাৰ্যসূচীৰ ভিতৰত 'ৰাভা দিৱস' উদযাপন, সুদূৰ ডিব্ৰুগড় বিশ্ববিদ্যালয়ৰ আৰু সোণাপুৰ মহাবিদ্যালয়ত সদৌ অসম ভিত্তিত অনুষ্ঠিত হোৱা দুখনকৈ তৰ্ক প্ৰতিযোগিতাত অংশ গ্ৰহণ কৰিবলৈ মহাবিদ্যালয়ৰ তৰফৰ পৰা প্ৰতিনিধি প্ৰেৰণ, লগতে প্ৰতিনিধি নিৰ্বাচন কৰিবলৈ মহাবিদ্যালয় প্ৰাংগনতে বাচনিমূলক কেইবাখনো তৰ্ক প্ৰতিযোগিতাৰ আয়োজন কৰা হৈছিল। সদৌ অসম ভিত্তিত অনুষ্ঠিত হোৱা এই প্ৰতিযোগিতাসমূহত আমাৰ মহাবিদ্যালয়ে স্থান লাভ কৰিবলৈ সক্ষম নহ'ল যদিও আশা কৰো যে আগন্তুক দিনবোৰত মহাবিদ্যালয়ৰ প্ৰতিভাসম্পন্ন ছাত্ৰ-ছাত্ৰীয়ে এই প্ৰেক্ষাপট পৰিৱৰ্তন কৰিবলৈ সক্ষম হ'ব।

মোৰ কাৰ্যকালত প্ৰতিটো পদক্ষেপতে অতি মূল্যবান দিহা-পৰামৰ্শ আগবঢ়োৱা শ্ৰদ্ধাৰ অধ্যক্ষ ড° নেওগ ছাৰ, লগ পালেই সদায় নতুন কিবা এটা কৰিবলৈ উৎসাহ-উদ্দীপনা যোগাই থকা বিভাগীয় তত্ত্বাৱধায়কশ্ৰয় শ্ৰদ্ধেয় ৰঞ্জু গগৈ চুতীয়া বাইদেউ আৰু মুনীন তহবিলদাৰ ছাৰ, বন্ধুত্বসুলভ মনোভাৱেৰে মই বলে নোৱাৰা কাম নিজে গাত পাতি লৈ কৰি দিয়া পংকজ শৰ্মা ছাৰ, লগতে মহাবিদ্যালয়ৰ সমূহ শিক্ষাগুৰুসকল আৰু প্ৰতিজন কৰ্মচাৰীৰ ওচৰত মই চিৰঋণী। লগতে ধন্যবাদ যাচিব লাগিব মোৰ সহপাঠী বন্ধু-বান্ধৱ কংকন, ৰুবেদিনা, মোহিত, প্ৰাক্তন সম্পাদক লোকেশ আৰু ছাত্ৰ একতা সভাৰ সমূহ বিষয়ববীয়াক। এইসকল

ব্যক্তিৰ সক্ৰিয় সহায়-সহযোগ অবিহনে এনে গধুৰ দায়িত্ব কেনেদৰে পালন কৰিলোহেঁতেন সেয়া অভাৱনীয়। গতিকে এই চেগতে সকলোটিলে মোৰ আন্তৰিক কৃতজ্ঞতা প্ৰকাশ কৰিলো।

ভুল মানুহ মাদ্ৰেই হয়। তাতে মোৰ দৰে অনভিজ্ঞৰ ফালৰ পৰা হোৱা ভুলৰ পৰিমাণ স্বাভাৱিকভাৱেই সৰহ। গতিকে সৰ্বশেষত আমাৰ কাৰ্যকালত অজানিতে হোৱা দোষ-ত্রুটিসমূহৰ বাবে সকলোলৈ সমজুৰাভাৱে ক্ষমা প্ৰাৰ্থনা কৰিলো। আৰু আগন্তুক দিনবোৰত জাগীৰোড মহাবিদ্যালয়ৰ উত্তৰোত্তৰ উন্নতি কামনাৰে এই প্ৰতিবেদনৰ সামৰণি মাৰিলো।

জয়তু জাগীৰোড মহাবিদ্যালয়

জয় আই অসম

সুপ্ৰীয়া সূত্ৰধৰ

সম্পাদিকা,

সাহিত্য আৰু তৰ্ক বিভাগ



A view of College Garden

লঘু খেল বিভাগৰ সম্পাদকীয় প্ৰতিবেদন

(২০১৩ - ১৪) বৰ্ষ



প্ৰতিবেদনৰ আৰম্ভণিতে যিসকল মহান ব্যক্তি তথা বুদ্ধিজীৱীয়ে নিজৰ কষ্ট, ত্যাগ স্বীকাৰ কৰি যি মহান অনুষ্ঠান এটাৰ গঢ় দিলে সেইসকল ব্যক্তিলৈ মোৰ আন্তৰিক শ্ৰদ্ধা জ্ঞাপন কৰিলো। লগতে মহাবিদ্যালয়ৰ মোৰ পৰম শ্ৰদ্ধাৰ অধ্যক্ষ মহোদয়ৰ লগতে অধ্যাপক-অধ্যাপিকা তথা ছাত্ৰ একতা সভাৰ সমূহ তত্বাৱধায়ক সকললৈয়ো মোৰ আন্তৰিক শ্ৰদ্ধা জ্ঞাপন কৰিলো। আৰু মহাবিদ্যালয়ৰ সমূহ ন-পুৰণি ছাত্ৰ-ছাত্ৰীক মোৰ আন্তৰিক অভিনন্দন জনালো। লগতে যোৱা ২০১৩-১৪ বৰ্ষৰ বাবে লঘু খেল সম্পাদকৰ পদবীত নিৰ্বাচিত কৰি সেৱা আগবঢ়াবলৈ সুযোগ দিয়াৰ বাবে সকলোবোৰৰ ওচৰত মই চিৰ কৃতজ্ঞ।

মই যোৱা ২০১৩ বৰ্ষৰ ২০ নৱেম্বৰ তাৰিখে কাৰ্যভাৰ গ্ৰহণ কৰিছিলো। কাৰ্যভাৰ গ্ৰহণ কৰাৰ দুমাহ পিছতেই অনুষ্ঠিত হ'ল “মহাবিদ্যালয় সপ্তাহ”। ইয়াত ছাত্ৰ-ছাত্ৰীসকলৰ বাবে অনুষ্ঠিত কৰিলো লঘু বিভাগৰ অন্তৰ্গত বিভিন্ন খেল সমূহ। আৰু এই সপ্তাহ ছাত্ৰ-ছাত্ৰীসকলৰ পূৰ্ণ সহায়-সহযোগিতা অতি সুচাৰুৰূপে পৰিচালিত হ'ল। মই গোটেই বছৰটো সকলোৰে সহায়-সহযোগিতাৰে অতি সুচাৰুৰূপে পাৰ কৰিলো। মহাবিদ্যালয়ৰ বিভিন্ন কাৰ্যসূচীত নৱাগত আদৰণি সভা, সৰস্বতী পূজা, মহাপুৰুষ শ্ৰীশ্ৰী শংকৰদেৱৰ তিথি আদিত মোক অৰ্পণ কৰা সকলো দায়িত্ব অতি নিষ্ঠাৰে পালন কৰিছিলো।

মোৰ কাৰ্যকালৰ সময়ছোৱাত বছৰটোৰ বিভিন্ন কাৰ্যত দিহা-পৰামৰ্শ আগবঢ়ায় মোৰ শ্ৰদ্ধাৰ তত্বাৱধায়ক তথা উদ্ভিদ বিদ্যা বিভাগৰ অধ্যাপক শ্ৰীযুত সূৰ্যত পাল ছাৰ আৰু শ্ৰদ্ধাৰ অধ্যক্ষ ড° ভবেন চন্দ্ৰ নেওগ ছাৰে। এখেত সকলৰ আপ্ৰাণ সহযোগিতাত মহাবিদ্যালয়ত এটা ভলীবল দল গঠন কৰা হয়। লগতে এই ‘ভলীবল দল’ টিৰ প্ৰশিক্ষণৰো ব্যৱস্থা কৰা হয়। আৰু ফলত এই দলটিয়ে জাগীৰোড ক্ৰীড়া সন্থাই আয়োজন কৰা আন্তঃ ক্লাৰ ভলীবল প্ৰতিযোগিতাত অংশ গ্ৰহণ কৰি শেষত ‘বাৰ্ণাৰ্ছ আপ’ খিতাপ অৰ্জন কৰিবলৈও সক্ষম হয়। অন্য ঠাই সমূহত এই দলটিয়ে উন্নত মানৰ ফল লাভ কৰিবলৈ সক্ষম হয়। আৰু ফলত ই জাগীৰোড মহাবিদ্যালয়লৈ সুনাম কঢ়িয়াই আনিছে। সেয়ে এই ক্ষেত্ৰত মই মোৰ পৰম শ্ৰদ্ধাৰ অধ্যক্ষ মহোদয় আৰু বিভাগৰ তত্বাৱধায়কৰ ওচৰত চিৰ কৃতজ্ঞ। কাৰণ এওঁলোকৰ দিহা-পৰামৰ্শ, সহায়-সহযোগিতাৰ ফলতহে এনে সম্ভৱ হ'ল।

মোৰ কাৰ্যকালৰ সময়ছোৱাত বিভিন্ন ধৰণে সহায় কৰা বন্ধু, জ্যেষ্ঠ সকল হ'ল— সঞ্জয় চৰকাৰ, লোকেশ দাস, ৰাজদীপ ৰয়, দীপজ্যোতি বড়ো, মুকেশ দৈমাৰীকে আদি কৰি সমূহ শুভাকাঙ্ক্ষীৰ ওচৰত মই চিৰ কৃতজ্ঞ।

সদৌ শেষত মই মোৰ কাৰ্যকালৰ সময়ছোৱাত অজানিতে হোৱা ভুল-ভ্ৰান্তিৰ বাবে সকলোৰে ওচৰত ক্ষমা বিচাৰিছোঁ। আশা কৰো জাগীৰোড মহাবিদ্যালয়ৰ নাম যশস্যা সদায় অটুট থাকক লগতে দোপত দোপে উন্নতিৰ পথত আগবাঢ়ক আৰু মহাবিদ্যালয়ৰ ছাত্ৰ-ছাত্ৰীৰ উজ্জ্বল ভৱিষ্যতৰ কামনাৰে পুনৰবাৰ জাগীৰোড মহাবিদ্যালয়ৰ পৰিয়ালবৰ্গৰ সকলো সদস্যলৈ সশ্ৰদ্ধ প্ৰণিপাত জনাই মোৰ প্ৰতিবেদন ইমানতে সামৰণি মাৰিলো।

জয়তু জাগীৰোড মহাবিদ্যালয়

বিশ্বজিৎ ডেকা

সম্পাদক, লঘু খেল বিভাগ

সাংস্কৃতিক সম্পাদকদ্বয়ৰ প্ৰতিবেদন :

(২০১৩-১৪) বৰ্ষ



প্ৰতিবেদনৰ আৰম্ভণিতে শ্ৰদ্ধাৰ অধ্যক্ষ মহোদয় সমন্বিতে আমাৰ পৰম পূজনীয় শিক্ষাগুরুসকললৈ ভক্তিভৰা সেৱা আগবঢ়ালো। আমাক এইবছৰ যুটীয়াভাৱে সাংস্কৃতিক সম্পাদকৰ দায়িত্ব প্ৰদান কৰি সাংস্কৃতিক বিভাগৰ সেৱা আগবঢ়াবলৈ সুযোগ দিয়াৰ বাবে প্ৰতিবেদনৰ আৰম্ভণিতে সকলোলৈকে হিয়াভৰা কৃতজ্ঞতা তথা আন্তৰিক ধন্যবাদ যাচিলো।

জাগীৰোড মহাবিদ্যালয় ছাত্ৰ একতা সভাৰ সাংস্কৃতিক বিভাগৰ যুটীয়া সম্পাদক হিচাপে কাৰ্যভাৰ গ্ৰহণ কৰো ইং ২০১৩ বৰ্ষৰ জানুৱাৰী মাহৰ প্ৰথম সপ্তাহত। আমাৰ কাৰ্যকালত সম্পাদিত হোৱা কাৰ্যসূচীসমূহৰ বিষয়ে অৱগত কৰিবলৈ এই প্ৰতিবেদনত বিনম্ৰভাৱে আগবঢ়োৱা হ'ল।

বিভিন্ন কাৰ্যসূচী সমূহ :

সৰস্বতী পূজা : আমাৰ কাৰ্যকালৰ প্ৰথমটো কাৰ্যসূচী আছিল 'সৰস্বতী পূজা'। এই সৰস্বতী পূজাভাগ আমাৰ ছাত্ৰ একতা সভাৰ সকলো সদস্য আৰু মাননীয় শিক্ষাগুরু সকলৰ সহযোগিতাত সুন্দৰভাৱে সম্পাদন কৰা হয়।

মহাবিদ্যালয় সপ্তাহ : বছৰটোৰ ছাত্ৰ-ছাত্ৰীসকলৰ প্ৰতিযোগিতাৰ উৎসৱ 'মহাবিদ্যালয় সপ্তাহ'। এই মহাবিদ্যালয় সপ্তাহ পাঁচদিনীয়া কাৰ্যসূচীৰে পালন কৰা হয়। উক্ত মহাবিদ্যালয় সপ্তাহৰ সাংস্কৃতিক শিতানত জ্যোতি সংগীত, বিষু বাভা গীতকে মুখ্য কৰি আন আন আধুনিক গীতৰ প্ৰতিযোগিতাৰ লগতে নৃত্য, সাজপাৰ প্ৰতিযোগিতা অনুষ্ঠিত কৰা হয়। মুকলি সভাৰ দিনা পুৱা বাঁটা বিতৰণ কৰা হয় আৰু সন্ধিয়া মহাবিদ্যালয়ৰ ছাত্ৰ-ছাত্ৰীসকলৰ দ্বাৰা মনোমোহা সাংস্কৃতিক অনুষ্ঠান সফলতাৰে ৰূপায়ন কৰা হয়।

নৱাগত আদৰ্শগণি অনুষ্ঠান : বিগত বছৰবোৰৰ দৰে ইং ২০১৩-১৪ বৰ্ষটোত আমাৰ মহাবিদ্যালয়লৈ অহা নতুন ছাত্ৰ-ছাত্ৰীসকলক আদৰ্শগণি জনোৱাৰ উদ্দেশ্যে এখনি আদৰ্শগণি সভাৰ লগতে সাংস্কৃতিক অনুষ্ঠান এটিৰো আয়োজন কৰা হয়। নৱাগত আদৰ্শগণি সভাৰ অনুষ্ঠানত মুখ্য অতিথিৰ আসন অলংকৃত কৰে হিন্দু কাগজ নিগম, নগাওঁ কাগজ কলৰ মুখ্য কাৰ্যবাহী মাননীয় শ্ৰীযুত প্ৰতাপ গোস্বামী দেৱে আৰু সত্ৰীয়া নৃত্য আচাৰ্য্য শ্ৰীযুত যতীন গোস্বামীদেৱে। লগতে সাংস্কৃতিক অনুষ্ঠান উদ্বোধন কৰে বিশিষ্ট তিৱা নৃত্য গুৰু শ্ৰদ্ধেয় শ্ৰীযুত নাদিৰাম দেউৰীদেৱে। তেখেত সকলোলৈকে আন্তৰিক শ্ৰদ্ধা জ্ঞাপন কৰিলো।

কৃতজ্ঞতা জ্ঞাপন : আমাৰ মহাবিদ্যালয়ৰ মাননীয় অধ্যক্ষ ড° ভবেন চন্দ্ৰ নেওগ ছাৰে আমাক এই দায়িত্ব অৰ্পণ কৰি সেৱা আগবঢ়োৱাৰ সুযোগ দিয়াৰ লগতে তেখেতৰ সুপৰামৰ্শ আৰু সহযোগিতাৰ বাবে আমি কৃতজ্ঞ হৈ ৰ'লো। বছৰটোৰ প্ৰধান কাৰ্যসূচী সমূহৰ উপৰিও আন আন বিভিন্ন কাৰ্যসূচীৰো সফল ৰূপায়নত প্ৰাক্তন ছাত্ৰ-ছাত্ৰীসকলে আমাক বিশেষভাৱে সহায় কৰে। এইখিনিতে সাংস্কৃতিক বিভাগৰ তত্ত্বাৱধায়ক শিক্ষা বিভাগৰ অধ্যাপক শ্ৰীযুত পবন চন্দ্ৰ গগৈদেৱে আৰু পদাৰ্থ বিজ্ঞান বিভাগৰ অধ্যাপিকা লভিতা শৰ্মা বাইদেউলৈ আমাৰ আন্তৰিক কৃতজ্ঞতা জ্ঞাপন কৰিছোঁ।

আমাৰ বিভিন্ন কাম-কাজত সততে সহায়ৰ হাত আগবঢ়োৱা ছাত্ৰ-বন্ধুসকলক, ছাত্ৰ একতা সভাৰ সমূহ সদস্যবৃন্দলৈ আমাৰ আন্তৰিক ধন্যবাদ জ্ঞাপন কৰিছোঁ।

সামৰণি : শেষত আমাৰ কাৰ্যকালত অজানিতে হোৱা ভুল-ত্রুটিসমূহৰ বাবে ক্ষমা বিচাৰিছোঁ। জাগীৰোড মহাবিদ্যালয়ৰ উত্তৰোত্তৰ কামনা কৰি এই মহাবিদ্যালয়ৰ বুকুত ভৱিষ্যতেও ছাত্ৰ-ছাত্ৰীসকলে নিজস্ব প্ৰতিভা বিকাশেৰে সমাজলৈ অৱদান আগবঢ়াব পাৰিব বুলি তেওঁলোকলৈ হিয়াভৰা শুভেচ্ছা যাচিলোঁ।

ৰুণিমা ইংতি

কিশোৰ প্ৰসাদ

যুটীয়া সম্পাদক, সাংস্কৃতিক বিভাগ

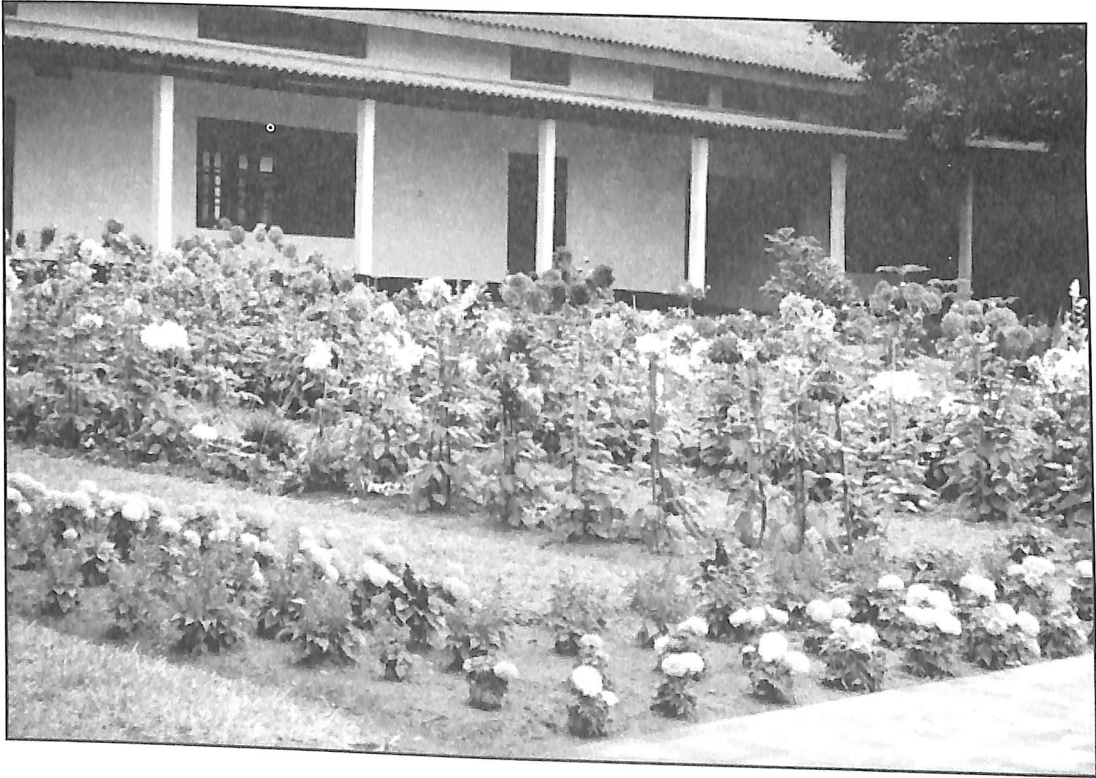

A view of College Garden



সহকাৰী সাধাৰণ সম্পাদিকাৰ প্ৰতিবেদন

(২০১৩ - ১৪) বৰ্ষ

২০১৩-১৪ বৰ্ষৰ জাগীৰোড মহাবিদ্যালয়ৰ ছাত্ৰ একতা সভাৰ সহকাৰী সাধাৰণ সম্পাদিকা হিচাপে কাৰ্যভাৰ অৰ্পণ কৰি মহাবিদ্যালয়ৰ উন্নতিত যথাসাধ্য প্ৰচেষ্টা আগবঢ়োৱা মোৰ সপোনটি বাস্তৱায়িত কৰা বাবে শ্ৰদ্ধাৰ অধ্যক্ষ মহোদয়, শিক্ষাগুৰুসকল আৰু সমূহ ছাত্ৰ-ছাত্ৰীসকলক কৃতজ্ঞতা জ্ঞাপন কৰিলো। সহকাৰী সাধাৰণ সম্পাদিকা হিচাপে মোৰ প্ৰথম পদক্ষেপ আছিল সাঃ সম্পাদক, তহাৰধায়কৰ সহযোগত তথা ছাত্ৰ একতা সভাৰ সমূহ বিষয়বৰীয়াক একত্ৰিত কৰি মহাবিদ্যালয় সপ্তাহটি সুচাৰুৰূপে কৰা। মহাবিদ্যালয় সপ্তাহৰ অনুষ্ঠানসমূহত শিক্ষক-শিক্ষয়িত্ৰী তথা ছাত্ৰ-ছাত্ৰীৰ সক্ৰিয় অংশগ্ৰহণ ও সহায়-সহযোগিতা যথেষ্ট উদগনিমূলক আছিল। মহাবিদ্যালয় সপ্তাহৰ সামৰণী অনুষ্ঠানত মুখ্য অতিথি হিচাপে উপস্থিত থাকি তিৰা নৃত্যগুৰু নাদিৰাম দেউৰী ছাৰে সভাৰ সৌষ্ঠৱ বৃদ্ধি কৰিছিল।

মহাবিদ্যালয় পৰিষ্কাৰ-পৰিচ্ছন্নতা আৰু স্বাস্থ্যকৰ পৰিৱেশ অটুট ৰখাত আমাৰ ছাত্ৰ একতা সভাই বিশেষ মনোযোগ প্ৰদান কৰিছিল। সেই মৰ্মে, আমাৰ কাৰ্যকালত মহাবিদ্যালয়খনৰ বিভিন্ন স্থানত 'ডাষ্টবিন'ৰ ব্যৱস্থা কৰা হৈছিল।

নবাগতসকলক আদৰণি জনোৱাৰ বাবে ২২ আগষ্ট তাৰিখে ২০১৩-১৪ বৰ্ষৰ নবাগত আদৰণি সভাখন অনুষ্ঠিত কৰা হৈছিল। অনুষ্ঠানটিত পদ্মশ্ৰী নৃত্যচাৰ্য্য যতীন গোস্বামী দেৱ, নগাওঁ কাগজ কলৰ প্ৰাক্তন কাৰ্যবাহী সঞ্চালক প্ৰতাপ গোস্বামী দেৱ আৰু তিৰা নৃত্যগুৰু নাদিৰাম দেউৰী দেৱ উপস্থিত থাকি সকলোকে অনুপ্রাণিত কৰিছিল।

বিগত বৰ্ষসমূহৰ দৰে আমাৰ কাৰ্যকালতো শ্ৰীশ্ৰী সৰস্বতী পূজা আৰু মহাপুৰুষ শংকৰদেৱৰ তিৰোভাৰ তিথি উলহ-মালহেৰে উদ্‌যাপিত হৈছিল। তাৰোপৰি মহাবিদ্যালয়ৰ ছাত্ৰ-ছাত্ৰীৰ সৰ্বাঙ্গীন বিকাশৰ বাবে অধ্যক্ষ মহোদয়ৰ প্ৰচেষ্টাত 'Youth Development Camp' ৰ ব্যৱস্থা কৰা হৈছিল। ইয়াৰ উপৰি তিৰা লোকনৃত্য আৰু সত্ৰীয়া নৃত্যৰ কৰ্মশালাৰো আয়োজন কৰা হৈছিল। আমাৰ কাৰ্যকালত গুৱাহাটীত ১২-১৩ চেপ্তেম্বৰত "Assam State Commission for Protection of Child Rights" (ASCPCR) UNICEF-ৰ সহযোগত কৰা 'Convention on Youth for Child Rights' ত জাগীৰোড মহাবিদ্যালয়ক প্ৰতিনিধিত্ব কৰাৰ সুযোগ লাভ কৰিছিলো। ৬০ খন মহাবিদ্যালয়ৰ ছাত্ৰ-ছাত্ৰী আৰু শিক্ষক-শিক্ষয়িত্ৰী তথা বহুকেইজন বক্তাৰ উপস্থিতিত অনুষ্ঠিত হোৱা সমাৰোহখনিত বহুতো নজনা কথা জনাৰ সুযোগ লাভ কৰিছিলো।

আমাৰ কাৰ্যকালতে মহাবিদ্যালয়ৰ বিজ্ঞান শাখাৰ ৰূপালী জয়ন্তী অনুষ্ঠান উদ্‌যাপন কৰা হৈছিল। অনুষ্ঠানটিত বহুকেইজন বিশিষ্ট ব্যক্তিৰ উপস্থিতিয়ে অনুষ্ঠানটিক আৰু অধিক মহিমাণ্ডিত কৰি তোলে। দুদিনীয়া উক্ত অনুষ্ঠানটিত শোভাযাত্ৰা, গ্ৰন্থমেলা, বিজ্ঞান প্ৰদৰ্শনী ইত্যাদি আনুষংগিক অনুষ্ঠানৰ সফল পৰিচালনাত আমাৰ ছাত্ৰ একতা সভা ওতঃপ্ৰোতভাৱে জড়িত আছিল। ছাত্ৰ একতা সভাৰ সদস্যসকলক সহায়-সহযোগ আগবঢ়োৱা বাবে মহাবিদ্যালয়ৰ ছাত্ৰ-ছাত্ৰীসকলক এই ছেগতে ধন্যবাদ জ্ঞাপন কৰিলো। এই অনুষ্ঠানটিৰ



সফল উদ্যাপন জাগীৰোড মহাবিদ্যালয়ৰ ইতিহাসত মাইলৰ খুটি হিচাপে চিহ্নিত হৈ ৰ'ব।

শেষত, বিগত সময়ছোৱাত আমাৰ দ্বাৰা হোৱা ভুল-ত্রুটিৰ বাবে সকলোৰে ওচৰত ক্ষমা প্ৰাৰ্থনা জনালো। কাৰ্যকালত প্ৰতিটো পদক্ষেপত আন্তৰিকতাৰে দিহা-পৰামৰ্শ, সহায়-সহযোগ আগবঢ়োৱা অধ্যক্ষ মহোদয় ড° ভবেন্দ্ৰ চন্দ্ৰ নেওগ ছাৰ, সমূহ শিক্ষাগুৰু, ছাত্ৰ একতা সভাৰ সদস্যবৃন্দ, মহাবিদ্যালয়ৰ কৰ্মচাৰীবৃন্দ আৰু ছাত্ৰ-ছাত্ৰীসকলক ধন্যবাদ জ্ঞাপন কৰিলো। বৰ্তমান আৰু আগলুক ছাত্ৰ একতা সভাৰ সদস্যসকলক শুভেচ্ছা জনোৱাৰ লগতে মহাবিদ্যালয় আৰু মহাবিদ্যালয় পৰিয়ালৰ উত্তৰোত্তৰ কামনা কৰিলো।

ধন্যবাদ

জয়তু জাগীৰোড মহাবিদ্যালয়

উপাসনা মহন্ত

সহকাৰী সাধাৰণ সম্পাদিকা

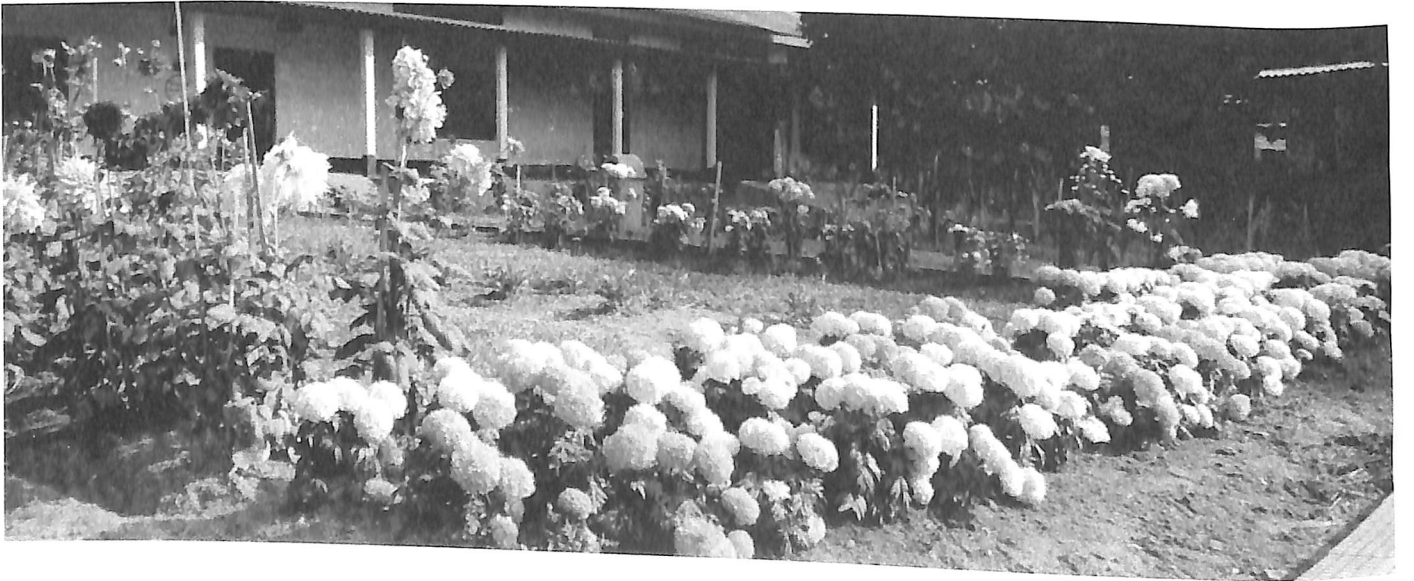

A view of College Garden

Students Union, 2013-2014 year



Prof. Incharge and Secretaries (A section)

Members of Editorial Board



(Setting from left) Prof. Debojit Saikia, Dr. Khagen Sarma, (Incharge), Dr. Bhaben Ch. Neog, Principal, (President),
Prof. Ranju Gogoi Chutia, (Absent in the Photo) Dr. Inishi Choudhuri Mahanta
(Standing from left) Shri Bipul Pator, Shri Biswajit Deka
(Absent in the Photo) Shri Abhijit Saha, (Editor), Shri Abhigyan Kashyap, Miss Abhilasa Pator, Miss Monika Shakhari



*Inspector of Colleges
Sjt. S. K. Bhuyan
during to his visit to the
College*



*Mathematica
Training Workshop
conducted by
Wolfram Research,
USA to the College
Students and
Teachers of
Colleges of
Morigaon, Kamrup,
Nagaon districts.*



*Annual
Conference of
ACEA at this
College*



Souvenir Release by Dignitaries of ACEA and guests

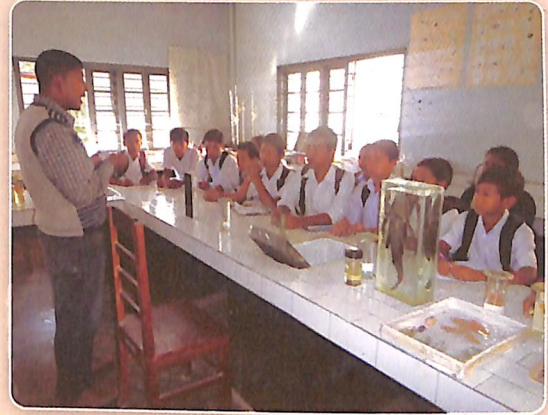

Science Popularisation Programme among School students



Public participation at "O Mor Aaponar Desh"



Welcome song performed by the students of the College at the inaugural function of Science Stream Silver Jubilee Celebration



Cultural Function on the occasion of Annual Conference of ACEA at this College



"O Mor Aaponar Desh" Performing by the Assamese Group



College Week Flag Hoisting



Photography Training at the College



*Public Participation on inaugural function of Science Stream
Silver Jubilee Celebration*



*JCTU Silver
Jubilee
Celebration at the
College*



*Science exhibition
on eve of inaugural
function of Science
Stream Silver
Jubilee Celebration*



*NCC winning first
prize in Republic Day
parade at District
Field*



*Cultural Procession
on the occasion of
College week*



Open meeting of inaugural function of Science Stream Silver Jubilee Celebration



Silver Jubilee Closing Ceremony



Procession on Silver Jubilee Celebration



*Welcome to the
local MLA cum
Parliamentary
Secy, on Silver
Jubilee
Celebration*

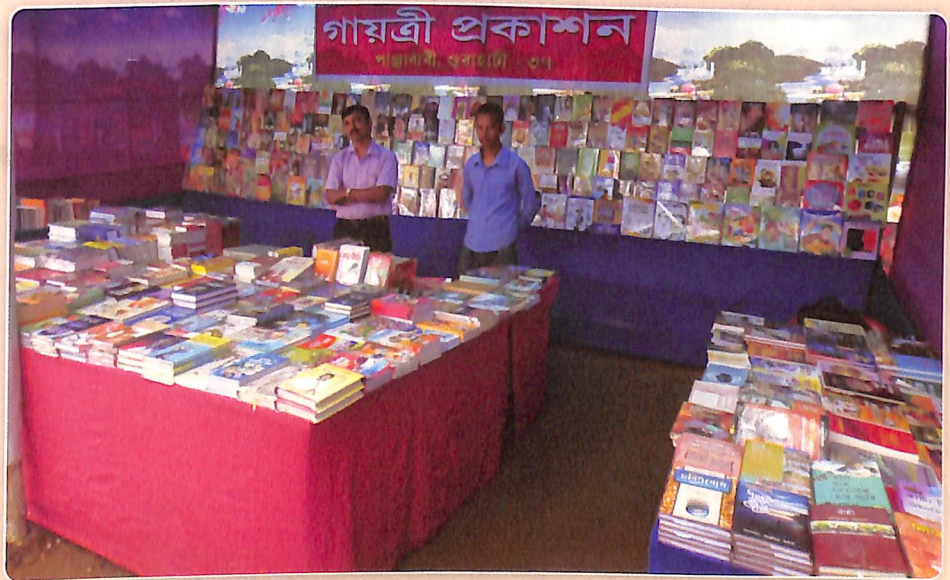

*Book Fair at the
College*

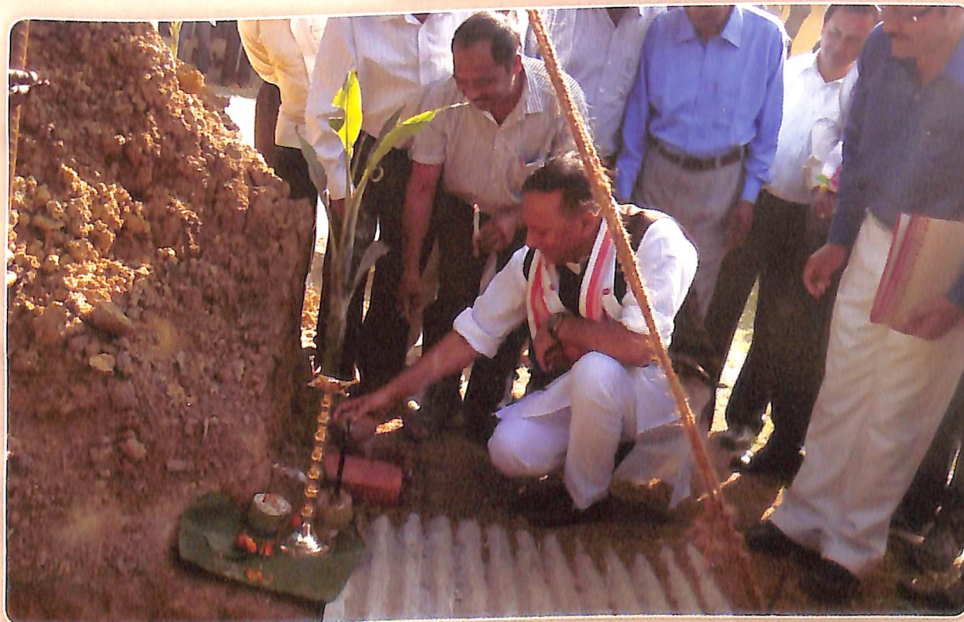

*Foundation Stone
laid by honourable
Minister of
Education
on 02-1-2014*



Padma Shri Jatin Goswami delivering speech as Chief Guest in Freshers social at the college



World Environment Day programme at the college



Dr. Khagen Sarma performing Sattriya Dance in a function at Jagiroad



Principal with Participants and resource person on the occasion of Sattriya Dance workshop, organised by IQAC, Jagiroad College on 16-07-2014

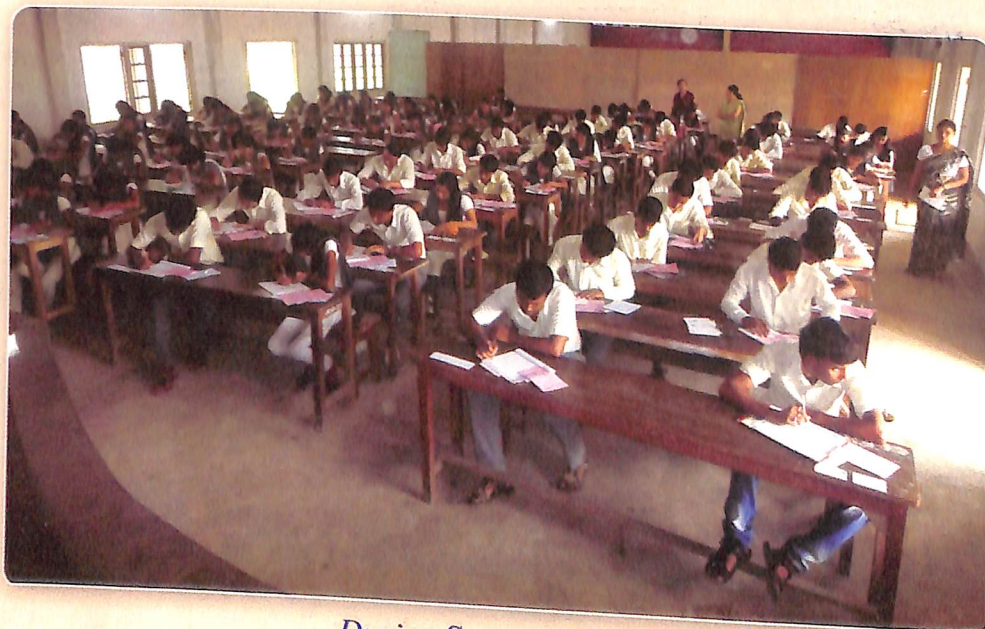

During Semester Exam



Non-Teaching Staff with Principal

জাগীৰোড
মহাবিদ্যালয়
আলোচনী